

BUENAS PRÁCTICAS



Deposite la basura en contenedores



Camina por los senderos marcados



Respete los bienes y propiedades privadas



No se permite la captura de animales



No se permite encender fuego



No se permite la recolección de plantas

Teléfono de emergencias: 112

HUELVA

PARAJE NATURAL
Sierra Pelada y
Rivera del Aserrador

MÁS INFORMACIÓN

Delegación Territorial en Huelva de la
Consejería de Medio Ambiente y Ordenación del Territorio
C/ Sanlúcar de Barrameda, 3 Huelva. Tel. 959 01 15 00
www.ventanadelvisitante.es

© / Dirección / Coordinación: Consejería de Medio Ambiente y Ordenación del Territorio / Agencia de Medio Ambiente y Agua
Realización e imágenes: Agencia de Medio Ambiente y Agua y Federación Andaluza de Montañismo. Diseño: Grupo Entorno.



UNIÓN EUROPEA

Fondos Feder



JUNTA DE ANDALUCÍA
CONSEJERÍA DE MEDIO AMBIENTE Y ORDENACIÓN DEL TERRITORIO

PARAJE NATURAL
Sierra Pelada y
Rivera del
Aserrador

Sendero Sierra Pelada



JUNTA DE ANDALUCÍA
CONSEJERÍA DE MEDIO AMBIENTE Y ORDENACIÓN DEL TERRITORIO

• TRAYECTO

Lineal

• LONGITUD

1,6 km

• TIEMPO ESTIMADO

45 minutos

• DIFICULTAD

Baja

• TIPO CAMINO

Senda

• PAISAJE/VEGETACIÓN

Paisaje de bosques de reforestación de pinos y eucaliptos. Matorral mediterráneo como alcayuela, jaras, jaguarzos, brezos y cantueso, y, en las umbrías, madroño, labiérnago, durillo o escobas. Amplias vistas desde casi todo el sendero.

• SOMBRA

Escasa

• AUTORIZACIÓN ESPECIAL

No es necesaria

• RECOMENDACIONES

Desde mediados de primavera hasta mediados de otoño, suele hacer mucho calor. Utilizar crema protectora solar y llevar agua abundante y un sombrero o gorra. En época de cría del buitre negro (febrero a septiembre), es muy importante no molestarlos para ayudar a su conservación.

• PROVINCIA / MUNICIPIOS

Huelva / Aroche y Cabezas Rubias

• HOJAS DEL MTN 1:50.000

916 - Aroche

937 - El Cerro de Andévalo

• COORDENADAS INICIO / FINAL

37° 50' 7,48" N – 7° 4' 1,34" O

37° 49' 58,39" N – 7° 4' 49,89" O



CÓMO LLEGAR

Desde Cabezas Rubias, tomar la A-496 dirección Calañas, al poco tomar la HU-7104 dirección San Telmo. A 1,3 km del último cruce, tomar una pista asfaltada hacia la izquierda, en dirección al antiguo poblado forestal de El Mustio. Tras unos 12 km de pista, solo apta para vehículos todo terreno, llegaremos a un cruce de caminos donde se encuentra el panel de inicio.



APARCAMIENTOS

No hay aparcamiento habilitado al inicio del sendero, aunque hay lugares próximos donde es posible dejar el vehículo.



TRANSPORTE PÚBLICO

La principal empresa concesionaria de las líneas regulares de autobuses en la zona es Damas (tel. 902 11 44 92; www.damas-sa.es).



OTROS SENDEROS

No existe ningún recorrido próximo de la Consejería. No obstante, a unos 28 km., tomando la pista hacia Santa Barbara de Casa y después dirección a Rosal de la Frontera, se encuentra el sendero "Rivera del Aserrador"

PERFIL DEL RECORRIDO

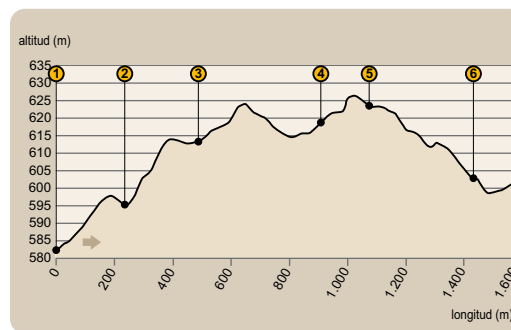

• DESNIVEL MÁXIMO

44 m

• COTA MÁXIMA

626 m

• COTA MÍNIMA

582 m



EL BUITRE NEGRO

El ave más grande de Europa, con casi tres metros de envergadura, planea majestuosamente por los cielos de este Paraje Natural, donde tiene una importante colonia de cría con unas cien parejas. Esta carroñera encuentra en la soledad de estos parajes el lugar ideal para vivir y reproducirse, construyendo sus grandes nidos en las copas de los árboles, aunque también utiliza algunos roquedos para emplazarlos. A finales del invierno podremos observar su vuelo de cortejo, enredándose las parejas con sus patas, que nos deleita por la pericia que demuestran, a pesar de su gran tamaño. Sin duda todo un espectáculo.

La población de Buitre negro sufrió una considerable caída a comienzos de los años 90 del siglo XX, siendo el uso de venenos en las zonas de campeo y alimentación (fuera del propio Paraje) la razón fundamental admitida en todos los estudios realizados al respecto. Durante los años de mayor actividad forestal en la zona (entre 1965 y 1985) se tiene constancia de que la población no sufrió descensos importantes. Actualmente se encuentra en un buen momento de expansión, debido a los planes de protección y recuperación de la especie que se vienen desarrollando y, sobre todo, a los esfuerzos que viene desarrollando la Administración contra el uso de sustancias tóxicas en el medio natural. Por todo ello, debemos ser muy respetuosos y no molestarlos, sobre todo en la época de cría (febrero a septiembre).





Sendero



Sierra Pelada

El Pinar

Tras realizar unos 12 km de pista, para acercarnos hasta el lugar de inicio del sendero, tomaremos nuestro itinerario junto a un cruce de caminos, donde se encuentra ubicado el panel informativo del mismo (ver [1] en el mapa). La pista va ascendiendo suavemente entre pinos de repoblación y vamos tomando conciencia de la magnitud del paisaje andevalaño que se extiende a nuestra izquierda, divisándose al fondo el blanco caserío de Cabezas Rubias [2].



En los cielos de estos parajes podemos contemplar la elegante figura del buitre negro

Las dos especies más representativas de pino, en estos parajes, son el piñonero, para el aprovechamiento de la piña, y el negral, para aprovechamiento de la madera. El camino va serpenteando por la cuerda de este cerro, cercano a un cortafuego que llevaremos siempre a nuestra izquierda, tomando varios cruces bien señalizados.



Las explotaciones forestales posibilitaron el asentamiento humano en esta des poblada sierra

Por estos cielos surca la majestuosa silueta del animal más emblemático del Parque, el buitre negro. Pero también es zona de campeo de otras rapaces como el águila real, el búho real, el águila culebrera o el águila calzada. Con un poco de suerte, podremos observar a algunas de ellas en su búsqueda constante de presas con las que alimentarse.



El eucalipto

Continuando nuestro itinerario, comenzamos a ver otro de los árboles protagonista de estas sierras, el eucalipto [3]. Aunque existen bastantes especies, las más abundantes en la zona son el eucalipto rojo y el blanco, que se cultivan para la explotación de su madera en la industria de celulosa.



Esta especie foránea ha supuesto un importante recurso económico para los habitantes de la zona

El matorral mediterráneo se extiende a sus pies: jaras, brezos o carquesas acompañan al cantueso y a la alcayuela, especie pionera. Nos vamos acercando a la cumbre de El Centinela [4], donde se ubica una construcción que sirve para el control de posibles incendios en la zona, antes de llegar a la misma, nos desviaremos por su derecha y bajaremos un poco. En esta zona [5], más umbría y con abundante pinar, encontraremos



madroños, labiérnago, jarón o durillo, ya que requieren más humedad. En primavera se puede disfrutar del colorido de flores como los gladiolos silvestres, el cantueso o los gamones.



El Mustio

El camino vuelve a subir nuevamente, encontrándonos de nuevo con el cortafuegos [6], lo que significa que ya nos queda poco para el final. Estamos en una zona más abierta y con algunos buenos ejemplares de eucalipto. Al poco llegamos a una zona elevada, donde se encuentra un panel informativo en el que se detalla toda la panorámica que nos rodea, y donde finaliza nuestro sendero. A nuestra espalda queda El Mustio, que podremos ver desde nuestra atalaya. Este antiguo poblado forestal, que contaba con unas sesenta viviendas, se construyó para alojar a los trabajadores que realizaban labores en la explotación forestal. Después de algunos años de abandono, se derruyeron todas las viviendas quedando tan solo las instalaciones.



La contemplación del paisaje es uno de los mayores atractivos de los que podemos disfrutar en este sendero

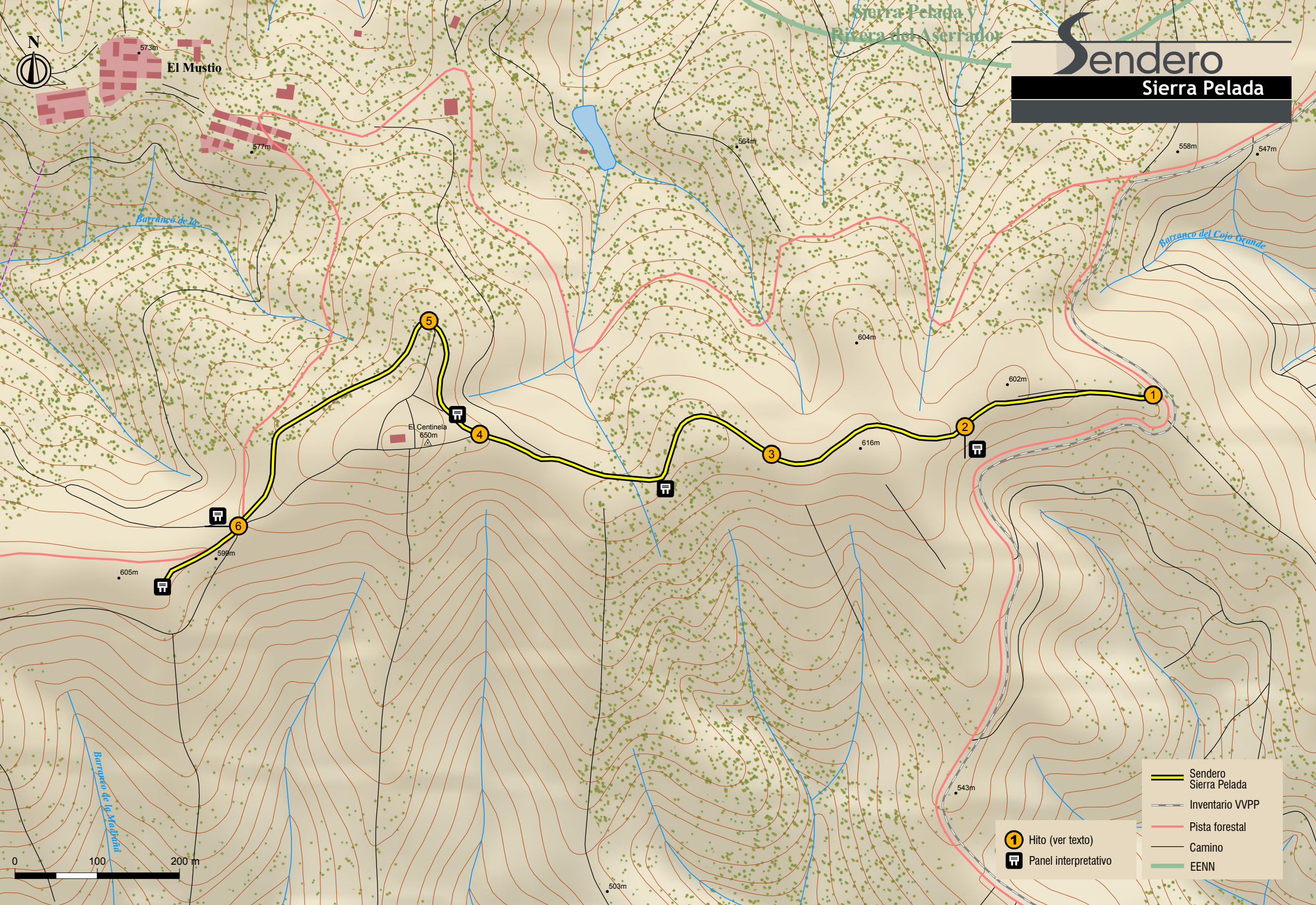

Sierra Pelada y
Riviera del Aserador

Sendero Sierra Pelada



El Mustio

573m

577m

Barranco de la

564m

558m

547m

Barranco del Cojo Grande

5

El Centinela
650m

4

604m

602m

1

616m

3

2

605m

6

599m

543m

503m

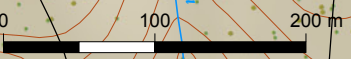

- Sendero Sierra Pelada
- Inventario VVPP
- Pista forestal
- Camino
- EENN

- Hito (ver texto)
- Panel interpretativo