

# Documento Inicial Estratégico

Evaluación Ambiental

II Plan de Desarrollo Sostenible del  
Parque Natural Sierra de Baza y su Área de  
Influencia Socio-Económica

Agosto 2018



JUNTA DE ANDALUCÍA



UNIÓN EUROPEA  
Fondo Europeo de Desarrollo Regional

# 0

## Índice

<b>INTRODUCCIÓN.....</b>	<b>3</b>
<b>LOS OBJETIVOS DE LA PLANIFICACIÓN.....</b>	<b>7</b>
FINES DEL PLAN.....	7
OBJETIVOS DEL PLAN.....	8
<b>EL ALCANCE Y CONTENIDO DE LA PLANIFICACIÓN, DE LAS PROPUESTAS Y DE SUS ALTERNATIVAS.....</b>	<b>9</b>
ALCANCE TERRITORIAL.....	9
ALCANCE DE CONTENIDOS: PROPUESTAS.....	10
ALTERNATIVAS RAZONABLES.....	11
<b>EL DESARROLLO PREVISIBLE DEL PLAN DE DESARROLLO SOSTENIBLE.....</b>	<b>13</b>
<b>LOS POTENCIALES IMPACTOS AMBIENTALES TOMANDO EN CONSIDERACIÓN EL CAMBIO CLIMÁTICO.....</b>	<b>14</b>
IMPACTO SOBRE EL CAMBIO CLIMÁTICO.....	17
<b>LA INCIDENCIA PREVISIBLE SOBRE LOS PLANES SECTORIALES Y TERRITORIALES CONCURRENTES.....</b>	<b>20</b>
EFECTOS PREVISIBLES SOBRE LOS ELEMENTOS ESTRATÉGICOS DEL TERRITORIO.....	20
EFECTOS PREVISIBLES SOBRE LA PLANIFICACIÓN SECTORIAL IMPLICADA, SOBRE LA PLANIFICACIÓN TERRITORIAL Y SOBRE LAS NORMAS APLICABLES.....	22
Principios y criterios en el ámbito de la Unión Europea.....	22
Principios y criterios en el ámbito de la Comunidad Autónoma de Andalucía.....	23

# 1

## Introducción

En la actualidad una sociedad es considerada más desarrollada en la medida en que sea capaz de mantener o incrementar su bienestar con el mínimo consumo de recursos ambientales, considerando el disfrute y la conservación de los mismos como una necesidad básica. Un medio ambiente sano es fundamental para mantener la prosperidad y la calidad de vida que queremos para nosotros hoy y para nuestros hijos mañana.

A partir de la toma de conciencia por la sociedad del peligro que supone para su propia subsistencia el consumo ilimitado e irracional de recursos ambientales, tanto si éstos son renovables como si no lo son, se está produciendo un nuevo enfoque en la relación entre expansión urbana, el mantenimiento de actividades y el consumo de recursos.

Por otra parte, uno de los aspectos, estratégica y políticamente importantes, de la situación histórica actual es la imbricación de procesos económicos, ecológicos, culturales, políticos, sociales y demográficos generada por la intersección entre la globalización y la creciente interdependencia ecológica global.

El desarrollo sostenible va mucho más allá de lo ambiental debido a la “complejidad organizada” que supone, y por lo tanto el desafío es mucho más profundo que el de la incorporación del medio ambiente al desarrollo, requiriendo la consideración conjunta del sistema socio-ecológico en su totalidad. Se ha de analizar con sus dimensiones sociales, económicas, institucionales y ecológicas y, lo que no es menos importante y complejo, con el diseño y aplicación de políticas integradas de gestión.

Las propuestas de desarrollo sostenible abrieron paso a un nuevo paradigma de desarrollo que integra las dimensiones social, económica y ambiental. El modelo actual se reorienta hacia un nuevo modelo de producción y consumo, hacia una nueva cultura de la eficiencia y la calidad en la aplicación y uso de los recursos.

La Junta de Andalucía establece, en el art. 20.4 de la Ley 2/1989, de 18 de julio, por la que se aprueba el inventario de Espacios Naturales Protegidos de Andalucía y se establecen medidas adicionales para su protección, que el Consejo de Gobierno aprobará el Plan de Desarrollo Integral para los municipios incluidos en el Parque Natural y en su zona de influencia socioeconómica, siendo objeto del Plan de Desarrollo Integral la dinamización de las estructuras socioeconómicas salvaguardando la estabilidad ecológica medioambiental, de conformidad con lo dispuesto en el Plan Rector de Uso y Gestión.

Es ésta una política basada en los principios de solidaridad, equidad, dialogo social y equilibrio territorial con el gran reto de combinar un espacio natural y una economía dinámica, con una sociedad que ofrezca oportunidades para todos.

La base de esta estrategia es la existencia de un territorio con un alto valor ecológico, que debe ser el mayor activo de desarrollo para sus habitantes. Y para ello, es necesario implicar a los sectores económicos. Toda actuación que pretenda desconocer la interrelación entre la naturaleza y el desarrollo resulta a la larga frustrada.

La Estrategia de Desarrollo aspira pues a una sociedad más coherente en el uso racional de sus recursos, socialmente más equitativa y cohesionada y territorialmente más equilibrada. "De lo singular a lo general, y de lo general a lo particular", como retroalimentación positiva para una mejor y mayor eficacia en el proceso de desarrollo.

El Parque Natural Sierra de Baza fue declarado por la Ley 2/1989, de 18 de julio, por la que se aprueba el Inventario de Espacios Naturales Protegidos de Andalucía y se establecen medidas adicionales para su protección, y atiende a las figuras de protección que se establecen en la Ley 42/2007, del Patrimonio Natural y de la Biodiversidad.

Mediante Acuerdo de 26 de julio de 2016, del Consejo de Gobierno, se aprueba la formulación del II Plan de Desarrollo Sostenible del Parque Natural Sierra de Baza y su Área de Influencia Socio-Económica. El II Plan de Desarrollo Sostenible tiene la consideración de Plan con Incidencia en la Ordenación del Territorio, según lo indicado en el art. 5.2 de la Ley 1/1994, de 11 de enero, de Ordenación del Territorio de la Comunidad Autónoma de Andalucía. Además está sometido al proceso de evaluación ambiental de planes y programas establecido por la Ley 7/2007, de 9 de julio, de Gestión Integrada de la Calidad Ambiental.

Según lo establecido en el Decreto 216/2015, de 14 de julio, por el que se establece la Estructura Orgánica de la Consejería de Medio Ambiente y Ordenación del Territorio, es la Secretaría General de Medio Ambiente y Cambio Climático el Órgano Directivo encargado de la elaboración y seguimiento de los Planes de Desarrollo Sostenible de los Espacios Naturales Protegidos y su área de influencia.

La conservación de los ecosistemas y la calidad ambiental del Parque Natural Sierra de Baza precisa integrar las medidas de desarrollo social y económico con el mantenimiento de sus valores naturales y culturales en una relación que mutuamente aporte valor. Sobre la base de este modelo, el Plan debe concebirse como un instrumento centrado en fortalecer una cultura social y productiva de desarrollo local basada en los valores de sostenibilidad, innovación y diferenciación, con la integración y participación de los agentes locales como eje vertebrador del mismo. De este modo, la participación debe ser entendida como corresponsabilidad social entre instituciones y ciudadanos en torno a unas claves de desarrollo local que habrá que ir diseñando y compartiendo. Ello requiere fortalecer la participación activa de los actores empresariales y sociales del territorio en las decisiones estratégicas contempladas en el II Plan de Desarrollo Sostenible del Parque Natural Sierra de Baza y su Área de Influencia Socio-Económica.

Para el cumplimiento de este objetivo de participación y de elaboración de un Plan que debe surgir de ideas emanadas desde el territorio, el Acuerdo de formulación articula dos potentes instrumentos: El Grupo de Trabajo, verdadero motor de la elaboración del Plan, y los Foros de participación con los principales actores institucionales, empresariales, asociaciones y colectivos locales interesados.

Conforme a los requerimientos de la normativa ambiental nacional (Ley 21/2013, de 9 de diciembre, de Evaluación Ambiental) y andaluza (Ley 7/2007, de 9 de Julio, de Gestión Integrada de la Calidad Ambiental, modificada por el Decreto-Ley 3/2015, de 3 de marzo) este II Plan de Desarrollo Sostenible del Parque Natural Sierra de Baza y su Área de Influencia Socio-Económica es preceptivo que se someta a la evaluación ambiental de planes y programas.

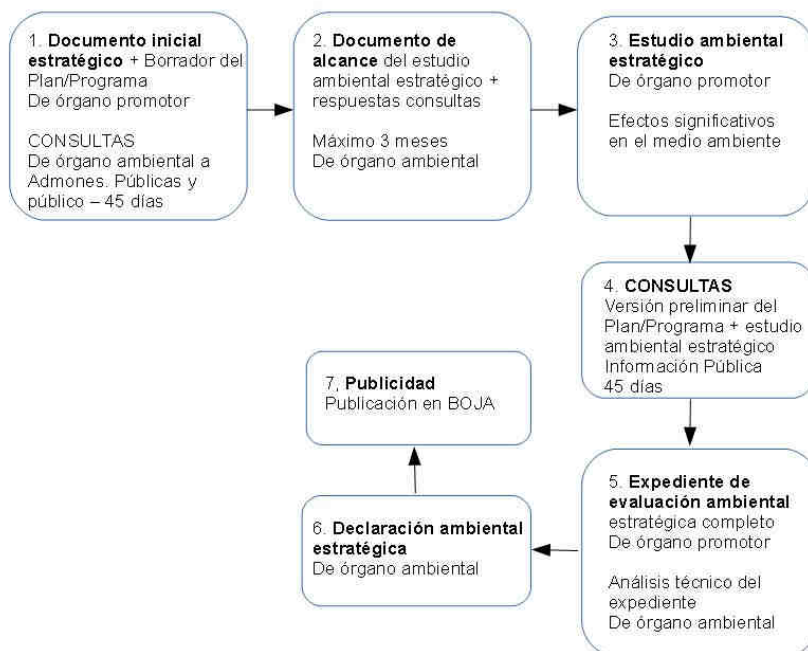

Esquema del proceso de evaluación ambiental en Andalucía

El órgano promotor de este Plan es la Secretaría General de Medio Ambiente y Cambio Climático de la Consejería de Medio Ambiente y Ordenación del Territorio. La Viceconsejería de la Consejería de Medio Ambiente y Ordenación del Territorio, desarrolla sus competencias en este proceso en calidad de órgano ambiental.

El presente Documento Inicial Estratégico es necesario como primer paso para el comienzo formal de la Evaluación Ambiental Estratégica, en virtud del art. 18 de la Ley 21/2013 de Evaluación Ambiental y el art. 38 de la Ley 7/2007 de Gestión Integrada de la Calidad Ambiental en Andalucía, tras su modificación por el Decreto-Ley 3/2015, acompañándose de un borrador del II Plan de Desarrollo Sostenible del Parque Natural Sierra de Baza y su Área de Influencia Socio-Económica. Este documento deberá contener una evaluación de los siguientes aspectos:

- a) Los objetivos de la planificación.
- b) El alcance y contenido del plan o programa propuesto, sus alternativas razonables, técnica y ambientalmente viables.
- c) El desarrollo previsible del plan o programa.
- d) Los potenciales impactos ambientales tomando en consideración el cambio climático.
- e) La incidencia previsible sobre los planes sectoriales y territoriales concurrentes.

Una vez admitido a trámite y sometido a consultas públicas el Borrador del II Plan de Desarrollo y este Documento Inicial, se espera recabar del órgano ambiental el Documento de Alcance, el cual se tendrá en cuenta para redactar el Estudio Ambiental Estratégico, en el que se identificarán, describirán y evaluarán los posibles

efectos significativos en el medio ambiente de la aplicación del plan o programa, así como unas alternativas razonables técnica y ambientalmente viables, que tengan en cuenta los objetivos y el ámbito de aplicación geográfico del plan o programa.

La versión preliminar del II Plan de Desarrollo y el Estudio Ambiental Estratégico se someterán, durante un plazo mínimo de 45 días, a información pública. Una vez finalizada la fase de información pública y de consultas y tomando en consideración las alegaciones formuladas durante las mismas, se modificará el Estudio Ambiental Estratégico y se elaborará la propuesta final del II Plan de Desarrollo Sostenible, que formarán el Expediente de Evaluación Ambiental, remitiéndose al órgano ambiental para que éste formule la Declaración Ambiental Estratégica, el cual se incorporará a la versión final del II Plan de Desarrollo Sostenible.



Interacción y fases del proceso de Evaluación Ambiental

# 2

## Los objetivos de la planificación

La Ley 2/1989, de 18 de julio, por la que se aprueba el inventario de Espacios Naturales Protegidos de Andalucía y se establecen medidas adicionales para su protección establece que es objeto del Plan de Desarrollo Integral la dinamización de las estructuras socioeconómicas salvaguardando la estabilidad ecológica medioambiental, de conformidad con lo dispuesto en el Plan Rector de Uso y Gestión.

El concepto de desarrollo integral, concepto que evoluciona a desarrollo sostenible, constituye el eje vertebrador de la protección del medio ambiente, entendiéndose como desarrollo sostenible aquel que satisface las necesidades de las generaciones presentes sin comprometer la capacidad de las futuras para satisfacer sus propias necesidades.

Actualmente, en función de las experiencias adquiridas, tanto en Andalucía como a nivel internacional, el concepto de desarrollo sostenible ha devenido en un modelo de desarrollo con una visión más integradora e interdependiente del espacio natural-rural y las distintas formas del capital territorial, orientándose hacia un fortalecimiento de las capacidades adaptativas de los ecosistemas que redunde en una mayor y estable prestación de servicios ambientales que contribuyen decisivamente a un desarrollo humano sano y sostenible y, viceversa, la adaptación de los procesos productivos y sociales de un territorio a las capacidades de sus ecosistemas constituyen un factor de identidad, cohesión social, diferenciación y, por tanto, de valor añadido.

### Fines del Plan

Los fines del Plan constituyen el conjunto de propósitos que justifican la formulación del mismo y son previos a cualquier análisis y proceso participativo o de consenso. La versión definitiva del Plan debe asegurar que responde a estos fines:

- Generar flujos económicos netos hacia el Parque Natural Sierra de Baza y su Área de Influencia Socio-Económica.
- Mejorar la competitividad del Parque Natural y su Área de Influencia Socio-Económica .
- Mejorar la rentabilidad de los sectores productivos existentes.
- Conservar la riqueza natural y los aprovechamientos derivados del Parque Natural de forma equilibrada con el desarrollo socio-económico del espacio.
- Extender una visión compartida sobre el desarrollo sostenible en el ámbito del Parque Natural, que abarque un conjunto de procesos estratégicos. Es necesario resaltar que éstos, desde los procesos naturales a los económicos y sociales, han de tratarse de forma integrada, dadas las intensas repercusiones que producen entre sí.

- Fomentar un modelo de desarrollo socioeconómico sostenible que integre los procesos productivos y los naturales en el territorio, incrementando la competitividad del mismo en coherencia con los objetivos de sostenibilidad y la calidad de vida de la ciudadanía.
- El Plan de Desarrollo será más un “Plan para el fomento de las capacidades sociolaborales” y de “mejora de la competitividad empresarial” para afrontar los nuevos retos que de “infraestructuras materiales”, sin perjuicio de las que ordinariamente habrán de realizarse por parte de las diferentes Administraciones.
- Proteger la salud y bienestar de todos los miembros de la comunidad, así como mejorar su calidad de vida.
- El II Plan de Desarrollo Sostenible tiene un firme compromiso con la cohesión social y territorial del espacio. La equidad social, expresada también como integración social, así como una justa distribución territorial de las actuaciones, han de ser una divisa que identifique el proceso de sostenibilidad en el Parque Natural Sierra de Baza.

## Objetivos del Plan

El proceso de participación ha permitido generar una serie de propuestas o formulaciones generales y que aluden a la forma en la que se deben integrar los diversos intereses en juego, a la importancia de la dehesa como soporte relacional general de los ámbitos natural, económico y social y a la urgente necesidad de mejorar la articulación y la coordinación entre las distintas instancias que pretenden contribuir al desarrollo sostenible de la Sierra de Baza.

En desarrollo de las finalidades se formulan los siguientes Objetivos Generales, los cuales concretan los fines anteriores y responden a las conclusiones de los análisis técnicos realizados y la percepción de oportunidad sobre los temas en los que es conveniente concentrar la tarea del Plan:

Objetivos generales
1.- Propiciar la conservación de los recursos naturales.
2.-Potenciar el sector turístico y los productos asociados al territorio como activo económico.
3.- Divulgar y promover acciones orientadas a la participación social.
4.- Impulsar las estructuras productivas asociadas al empleo.
5.- Fomentar y recuperar las infraestructuras, equipamientos y servicios básicos.
6.- Mejorar la comunicación y la coordinación inter-institucional entre la administración y la ciudadanía.



# 3

## **El alcance y contenido de la planificación, de las propuestas y de sus alternativas**

### **Alcance Territorial**

El Parque natural de la Sierra de Baza se encuentra localizado al este de la provincia de Granada, lindando con la de Almería. Esta sierra forma parte de la misma alineación montañosa que la almeriense Sierra de los Filabres. Cuenta con unas 53.649 ha. Sus límites fueron establecidos en la Ley 2/1989, de 18 de julio, por la que se aprueba el Inventario de Espacios Naturales Protegidos de Andalucía y se establecen medidas adicionales para su protección, si bien fueron posteriormente precisados por el Decreto 101/2004, de 9 de marzo, por el que se aprueba el Plan de Ordenación de los Recursos Naturales y el Plan Rector de Uso y Gestión del Parque Natural Sierra de Baza de Granada.

El ámbito territorial del Plan de Desarrollo Sostenible se corresponde con el Área de Influencia Socio-Económica del Parque Natural, que según lo dispuesto en el punto SEGUNDO del Acuerdo de Formulación del Plan la conforman los términos municipales de Baza, Caniles, Dólar, Gor y Valle del Zalabí. En total abarca unas 112.950 ha que se distribuyen en dos comarcas bien definidas dentro de la provincia de Granada: la comarca de Guadix que engloba los municipios de Dólar, Gor y Valle de Zalabí; y la comarca de Baza, a la que pertenecen los municipios de Baza y Caniles. Este Área de Influencia Socio-Económica atiende en una unidad social y económica y está acorde con el art. 38 de la Ley 42/2007, de 13 de diciembre, del Patrimonio Natural y de la Biodiversidad.

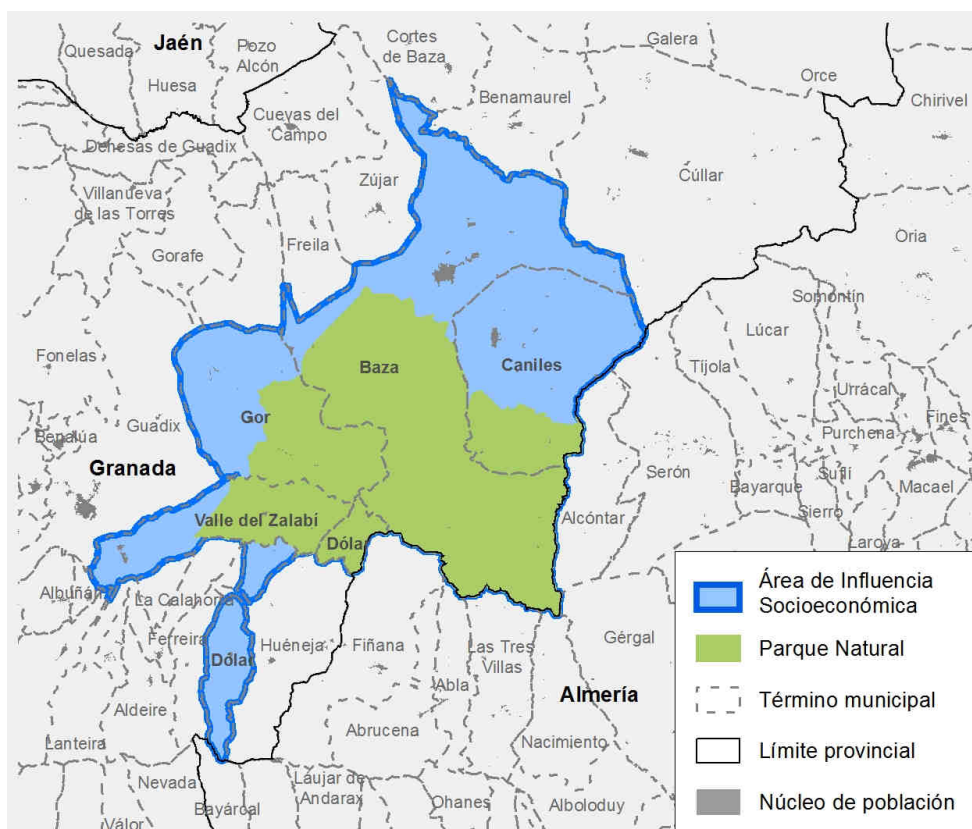

**Alcance de contenidos: propuestas**

Fruto del diagnóstico realizado, donde se ha primado la participación y para dar respuesta a la problemática detectada, se han diseñado por cada Objetivo General una serie de Líneas de Actuación que se disponen en el siguiente cuadro:

Objetivos	Líneas de Actuación
1. Propiciar la conservación de los recursos naturales.	1.1. Selvicultura adaptativa orientada a la resiliencia al cambio climático.
	1.2. Planificación y estudios de recursos hídricos.
2. Potenciar el sector turístico y los productos asociados al territorio como activo económico.	2.1. Potenciar los productores agroalimentarios y artesanales vinculados al territorio.
	2.2. Incentivar iniciativas públicas y privadas orientadas al Turismo Activo.
	2.3. Recuperación y puesta en valor del Patrimonio asociado al sector turístico.
	2.4. Asociacionismo empresarial.
3. Divulgar y promover acciones orientadas a la participación social.	3.1. Mejorar y facilitar el acceso telemático a la Información del Parque Natural.

Objetivos	Líneas de Actuación
	3.2. Dinamización de actividades colectivas como políticas de acercamiento a la población.
	3.3. Fomentar la Educación Ambiental.
4. Impulsar las estructuras productivas asociadas al empleo.	4.1. Ejecución de las Ordenaciones de los montes.
	4.2. Fomentar el empleo local.
	4.3. Aprovechamientos asociados al Parque Natural.
5. Fomentar y recuperar las infraestructuras, equipamientos y servicios básicos.	5.1. Acondicionar y mejorar las infraestructuras en el medio natural.
	5.2. Construir, dotar y mantener los Equipamientos de Uso Público.
6. Mejorar la comunicación y la coordinación inter-institucional entre la administración y la ciudadanía.	6.1. Proyectos de Participación Ciudadana.
	6.2. Seguimiento y adaptación de los documentos de Planificación.
	6.3. Dotación de personal para labores de vigilancia y control en el Espacio Natural Protegido.

### Alternativas razonables

El II Plan de Desarrollo Sostenible del Parque Natural Sierra de Baza ha conformado sus propuestas de desarrollo a partir de un proceso de participación. El planteamiento de objetivos se ha basado en el análisis de los problemas, amenazas y oportunidades.

Todo este camino puede considerarse un complejo proceso de generación, evaluación y selección de alternativas en plazos iterativos cortos.

En cuanto a la “Alternativa cero”: la opción de no implementar el II Plan de Desarrollo Sostenible del Parque Natural Sierra de Baza no se considera oportuna habida cuenta que es:

- Una petición expresa de la población, así como de los distintos sectores económicos e institucionales del área que abarca.
- Un imperativo legal establecido en el art. 20.4 de la Ley 2/1989, de 18 de julio, por la que se aprueba el inventario de Espacios Naturales Protegidos de Andalucía y se establecen medidas adicionales para su protección.
- Necesario para establecer las prioridades de acción en un territorio fuertemente castigado por la crisis económica, pero a su vez con un gran potencial de crecimiento, el cual deberá estar orientado hacia una mejora del nivel de vida de su población y por tanto promover el desarrollo local.
- Un espacio natural, que gracias a su estratégica situación, posee un alto valor ecológico, y por tanto es fundamental establecer claras líneas de trabajo para que la conservación del mismo sea compatible con su desarrollo socio-económico.



# 4

## **El desarrollo previsible del Plan de Desarrollo Sostenible**

Los Planes de Desarrollo Sostenibles, como estrategia de sostenibilidad territorial a largo plazo, no tienen una vigencia temporal preestablecida, en la medida en que las circunstancias de partida no cambien sustancialmente. Para asegurar la integración efectiva entre planificación y gestión se introducen los Programas Operativos.

Según establece el Acuerdo del Consejo de Gobierno, trienalmente se evaluará la situación de la zona, el cumplimiento de los objetivos y los factores críticos y se elaborará un informe con las propuestas de corrección pertinentes tanto del Plan de Desarrollo Sostenible como de los Programas Operativos en vigor en ese momento.

Los Programas Operativos tendrán un seguimiento también trienal, para lo cual los distintos proyectos que los forman deben tener indicadores medibles que permitan determinar el avance de los mismos. Dicho seguimiento anual contendrá información sobre:

- El ritmo con el que se avanza la ejecución, y en caso de no ser el adecuado, determinar sus causas y las medidas que deberían llevarse a cabo para resolver la situación.
- Las actuaciones que se están ejecutando según lo programado, y de no ser así, a que se deben las desviaciones y que consecuencias tendrán en los objetivos perseguidos.
- Acciones a realizar para anticiparse a situaciones imprevistas que puedan condicionar el logro de los objetivos.

La evaluación del Plan de Desarrollo Sostenible y de los Programas Operativos se realizará trienalmente, y contendrán:

- La evaluación de la situación de la zona y las tendencias integradas observadas.
- El nivel de cumplimiento las actuaciones contempladas en los Programas operativos.
- La situación de los factores críticos relacionados con la capacidad de carga de los procesos naturales clave de la zona.

# 5

## **Los potenciales impactos ambientales tomando en consideración el cambio climático**

El II Plan de Desarrollo Sostenible del Parque Natural Sierra de Baza ha sido impulsado por la Secretaría General de Medio Ambiente y Cambio Climático, contando en la elaboración del mismo con la colaboración de la persona titular de la Delegación Territorial de Medio Ambiente y Ordenación del Territorio en Granada, de su personal adscrito en el Servicio de Espacios Naturales Protegidos y de la persona Directora Conservadora del Parque Natural. Este hecho lleva implícito el respeto por el entorno natural.

En la elaboración de este Plan:

- Se han tenido en cuenta los objetivos ambientales emanados de la Junta de Andalucía, del Gobierno español y de los Convenios Internacionales a los que esta adherida España.
- Su enfoque está basado en la búsqueda de la sostenibilidad ambiental de las actividades económicas consideradas novedosas en el Plan.
- Tiene como una de sus prioridades el reorientar las actividades económicas existentes hacia unas menos exigentes en el consumo de recursos naturales y con menor impacto ambiental.
- Como no puede ser de otra forma en un espacio natural de tales características, se establece que las acciones que promuevan el desarrollo económico no afecten al paisaje de este territorio.
- Se considera en todo momento la planificación territorial de la Junta de Andalucía.
- Se considera el patrimonio natural y cultural presente en el área estudiada como el mayor de los activos para el desarrollo socio-económico, y por tanto es una prioridad su conservación, tanto de los hábitats, factores físicos como su paisaje.

De forma más concreta en la siguiente tabla se recogen los posibles impactos en el medio ambiente, patrimonio cultural, socio-economía e infraestructuras de las Líneas de Actuación propuestas.

Impactos previsibles de las Líneas de Actuación													
Objetivos generales	Líneas de Actuación	Clima	Aire	Agua	Geología y Suelos	Vegetación	Fauna	Paisaje	Patrimonio Cultural	Empleo	Calidad de Vida	Economía	Infraestructuras
1. Propiciar la conservación de los recursos naturales.	1.1. Selvicultura adaptativa orientada a la resiliencia al cambio climático.	+	+	+	+	+	+	+		+	+	+	
	1.2. Planificación y estudios de recursos hídricos.			+		+	+						
2. Potenciar el sector turístico y los productos asociados al territorio como activo económico.	2.1. Potenciar los productos agroalimentarios y artesanales vinculados al territorio.								+	+	+	+	
	2.2. Incentivar iniciativas públicas y privadas orientadas al Turismo Activo.			-	-	-	-	-	-	+		+	+
	2.3. Recuperación y puesta en valor del Patrimonio asociado al sector turístico.			-	-	-	-	+	+	+		+	+
	2.4. Asociacionismo empresarial.									+		+	
3. Divulgar y promover acciones orientadas a la participación social.	3.1. Mejorar y facilitar el acceso telemático a la Información del Parque Natural.	+	+	+	+	+	+	+		+	+	+	
	3.2. Dinamización de actividades colectivas como políticas de acercamiento a la población.										+	+	
	3.3. Fomentar la Educación Ambiental.	+	+	+	+	+	+	+	+		+		
4. Impulsar las estructuras productivas asociadas al empleo.	4.1. Ejecución de las Ordenaciones de los montes.			+	+	+	+	+		+	+	+	
	4.2. Fomentar el empleo local.									+		+	
	4.3. Aprovechamientos asociados al Parque Natural.			-	-	-	-			+	+	+	
5. Fomentar y recuperar las infraestructuras, equipamientos y servicios básicos.	5.1. Acondicionar y mejorar las infraestructuras en el medio natural.									+	+	+	+
	5.2. Construir, dotar y mantener los Equipamientos de Uso Público.				-	-	-	-		+	+	+	+
6. Mejorar la	6.1. Proyectos de Participación Ciudadana.									+	+	+	

Impactos previsibles de las Líneas de Actuación													
Objetivos generales	Líneas de Actuación	Clima	Aire	Agua	Geología y Suelos	Vegetación	Fauna	Paisaje	Patrimonio Cultural	Empleo	Calidad de Vida	Economía	Infraestructuras
comunicación y la coordinación inter-institucional entre la administración y la ciudadanía.	6.2. Seguimiento y adaptación de los documentos de Planificación.	+	+	+	+	+	+	+		+	+	+	
	6.3. Dotación de personal para labores de vigilancia y control en el Espacio Natural Protegido.	+	+	+	+	+	+	+		+			



## **Impacto sobre el cambio climático**

El cambio climático tiene consecuencias en las esferas ambiental, económica, y social. Ya no es cuestionable la necesidad de avanzar con decisión hacia una economía baja en carbono, con un aprovechamiento más eficaz de los recursos, con la sustitución progresiva de energías fósiles por renovables, y con la generalización de medidas de ahorro y eficiencia energética.

En este contexto de transición se encuadran por una parte las políticas de mitigación, que persiguen reducir las emisiones de gases de efecto invernadero y aumentar la capacidad de sumidero de dióxido de carbono, y por otra parte, las políticas de adaptación, que persiguen reducir la vulnerabilidad del medio ambiente, de la economía, y de la sociedad en su conjunto a los ya inevitables efectos del cambio climático producidos por los elevados niveles de gases de efecto invernadero en la atmósfera.

En Andalucía, el Consejo de Gobierno de la Junta aprobó en 2002 la Estrategia Andaluza ante el Cambio Climático, documento que ha servido de guía para la acción del gobierno de Andalucía en este ámbito. En desarrollo de esta Estrategia, se aprobó el Plan Andaluz de Acción por el Clima 2007-2012 y su Programa de Mitigación, que contiene los objetivos que debía cubrir Andalucía en lo relativo a reducción de las emisiones de gases de efecto invernadero y de fomento de la capacidad de sumidero.

Como segundo paso, el Gobierno de la Junta de Andalucía aprobó el Programa de Adaptación, en el que se plantea como objetivo general minimizar la vulnerabilidad neta del territorio andaluz ante los efectos negativos del cambio climático mediante la integración de medidas de adaptación en la planificación sectorial de las políticas de la Junta de Andalucía.

Más recientemente, se ha aprobado el Programa de Comunicación, cuyo principal objetivo es trasladar a la sociedad andaluza la necesidad de realizar un viraje hacia un desarrollo socioeconómico compatible con una reducción significativa de gases de efecto invernadero, previniendo asimismo las consecuencias negativas de los efectos del cambio del clima.

Actualmente, se encuentra en fase de tramitación parlamentaria el Proyecto de Ley de Medidas frente al Cambio Climático, que contempla la formulación de un nuevo Plan Andaluz de Acción por el Clima y de los tres Programas que lo componen, los Programas de Mitigación, Adaptación y Comunicación.

Tomando como referencia lo dispuesto en el actual Programa de Adaptación, en su subprograma 1 sobre medidas de acción inmediata, en la siguiente tabla se establece una relación del impacto de los Programas de Actuación propuestos en este II Plan de Desarrollo Sostenible en referencia a las áreas y líneas de actuación prioritarias establecidas en dicho Programa.

**Impactos previsibles sobre las áreas y líneas establecidas en el Programa de Adaptación (2007-2012) y las Líneas de Actuación del II Plan de Desarrollo Sostenible del Parque Natural Sierra de Baza y su Área de Influencia Socio-Económica**

Objetivos generales	Líneas de actuación	Agua			Energía		Suelo	Bosques	Biodiversidad	Salud	Inundaciones		Ordenación del territorio	
		Ahorro y eficiencia en el uso de agua	Gestión de los procesos de sequía	Calidad de los sistemas acuáticos	Ahorro y eficiencia energética	Desarrollo de energías renovables	Lucha contra la erosión y desertificación	Conservación y restauración de ecosistemas con capacidad de sumidero	Conservación de la biodiversidad	Red de vigilancia sanitaria	Mejora de la red de emergencias ante inundaciones	Elaboración del mapa de riesgos potenciales	Reducción de la necesidad de transporte	Planificación de redes energéticas
1. Propiciar la conservación de los recursos naturales.	1.1. Selvicultura adaptativa orientada a la resiliencia al cambio climático.					+	+	+	+					
	1.2. Planificación y estudios de recursos hídricos.	+	+	+			+	+	+					
2. Potenciar el sector turístico y los productos asociados al territorio como activo económico.	2.1. Potenciar los productos agroalimentarios y artesanales vinculados al territorio.													
	2.2. Incentivar iniciativas públicas y privadas orientadas al Turismo Activo.				-							-		
	2.3. Recuperación y puesta en valor del Patrimonio asociado al sector turístico.				-							-		
	2.4. Asociacionismo empresarial.													
3. Divulgar y promover acciones orientadas a la participación social.	3.1. Mejorar y facilitar el acceso telemático a la Información del Parque Natural.											+		
	3.2. Dinamización de actividades colectivas como políticas de acercamiento a la población.													

**Impactos previsibles sobre las áreas y líneas establecidas en el Programa de Adaptación (2007-2012) y las Líneas de Actuación del II Plan de Desarrollo Sostenible del Parque Natural Sierra de Baza y su Área de Influencia Socio-Económica**

Objetivos generales	Líneas de actuación	Agua			Energía		Suelo	Bosques	Biodiversidad	Salud	Inundaciones		Ordenación del territorio	
		Ahorro y eficiencia en el uso de agua	Gestión de los procesos de sequía	Calidad de los sistemas acuáticos	Ahorro y eficiencia energética	Desarrollo de energías renovables	Lucha contra la erosión y desertificación	Conservación y restauración de ecosistemas con capacidad de sumidero	Conservación de la biodiversidad	Red de vigilancia sanitaria	Mejora de la red de emergencias ante inundaciones	Elaboración del mapa de riesgos potenciales	Reducción de la necesidad de transporte	Planificación de redes energéticas
	3.3.Fomentar la Educación Ambiental.	+		+	+		+	+	+					
4.Impulsar las estructuras productivas asociadas al empleo.	4.1. Ejecución de las Ordenaciones de los montes.						+	+	+					
	4.2. Fomentar el empleo local.	-												
	4.3. Aprovechamientos asociados al Parque Natural.						+	+	+					
5. Fomentar y recuperar las infraestructuras, equipamientos y servicios básicos.	5.1. Acondicionar y mejorar las infraestructuras en el medio natural.							-	-				-	
	5.2. Construir, dotar y mantener los Equipamientos de Uso Público.							-	-				-	
6. Mejorar la comunicación y la coordinación inter-institucional entre la administración y la ciudadanía.	6.1. Proyectos de Participación Ciudadana.													
	6.2. Seguimiento y adaptación de los documentos de Planificación.			+			+	+	+					
	6.3. Dotación de personal para labores de vigilancia y control en el Espacio Natural Protegido.			+			+	+	+					

# 6

## La incidencia previsible sobre los planes sectoriales y territoriales concurrentes

Para la elaboración del Plan de Desarrollo Sostenible se ha contado en primer lugar con un Grupo de Trabajo en el que estaban incluidos varios representantes de la Consejería de Medio Ambiente y Ordenación del Territorio, y posteriormente se realizaron mesas de participación por los agentes económicos e institucionales del territorio, haciendo hincapié en aquellos que directa o indirectamente desarrollan su actividad gracias al Parque Natural.

Por todo lo anterior, se puede concluir que este proceso participativo y la forma de realizarlo aseguran la integración y respeto a las áreas ambientalmente relevantes y a los elementos ambientales estratégicos, y a la vez coherente con los diferentes instrumentos de planificación sectorial o territorial ya existente y sobre la normativa aplicable.

### Efectos previsibles sobre los elementos estratégicos del territorio

El art. 20.4 de la Ley 2/1989, de 18 de julio, por la que se aprueba el inventario de Espacios Naturales Protegidos de Andalucía y se establecen medidas adicionales para su protección establece que el Consejo de Gobierno aprobará el Plan de Desarrollo Integral para los municipios incluidos en el Parque Natural y en su Área de Influencia Socio-Económica. Es objeto del Plan de Desarrollo Integral la dinamización de las estructuras socioeconómicas salvaguardando la estabilidad ecológica medioambiental, de conformidad con lo dispuesto en el Plan Rector de Uso y Gestión.

El Plan deberá respetar los Planes de Ordenación de los Recursos Naturales (PORN) y Planes Rectores de Uso y Gestión (PRUG), así como el Plan de Gestión relativo al espacio Red Natura 2000.

Espacios Naturales Protegidos en el Área de Influencia Socio-Económica del Parque Natural Sierra de Baza	
<b>Parque Nacional:</b>	<b>Red Natura 2000:</b>
Parque Nacional de Sierra Nevada	ZEC Sierra Nevada
<b>Parque Natural:</b>	ZEC Sierra de Baza
Parque Natural de Sierra Nevada	ZEPA Sierra Nevada
Parque Natural Sierra de Baza	LIC Sierra de Baza Norte
<b>Reserva de la Biosfera:</b>	

Espacios Naturales Protegidos en el Área de Influencia Socio-Económica del Parque Natural Sierra de Baza	
Reserva de la Biosfera de Sierra Nevada	

Andalucía cuenta con un amplio y rico patrimonio histórico, que recorre todas las edades y manifestaciones del hombre. La conservación del Patrimonio Histórico a través de los instrumentos de planeamiento no es una opción sino una obligación derivada de un mandato constitucional a los poderes públicos. En este sentido la Ley del Patrimonio Histórico de Andalucía incide especialmente en los contenidos y alcance de los planes urbanísticos y ordenanzas al objeto de favorecer la conservación del Patrimonio Histórico en general y en particular de los Conjuntos Históricos.

El patrimonio cultural protegido incluido en el Catálogo General del Patrimonio Histórico Andaluz, para los Términos Municipales incluidos en el Área de Influencia Socio-Económica del Parque Natural Sierra de Baza se encuentra reflejado en la siguiente tabla.

Municipio	Denominación	Régimen de protección (*)	Tipología jurídica	Estado
Baza	Palacio de los Enríquez	BIC	Inscrito	Monumento
	Baños de la Judería	BIC	Inscrito	Monumento
	Antiguo Convento de Santo Domingo	BIC	Inscrito	Monumento
	Iglesia de Santiago Apóstol	BIC	Inscrito	Monumento
	Iglesia Mayor Concatedral de la Encarnación	BIC	Inscrito	Monumento
	Iglesia de San Jerónimo	BIC	Inscrito	Monumento
	Monasterio de San Jerónimo	BIC	Inscrito	Monumento
	Alcazaba	BIC	Inscrito	Monumento
	Torre de Baul	BIC	Inscrito	Monumento
	Torre de la Atalaya	BIC	Inscrito	Monumento
	Torre Espinosa	BIC	Inscrito	Monumento
	Cerro Cepero	BIC	Inscrito	Zona Arqueológica
	Alhóndiga	BIC	Inscrito	Monumento
	Cerro Largo	BIC	Inscrito	Zona Arqueológica
	Centro Histórico de Baza	BIC	Inscrito	Conjunto histórico
	Basti	BIC	Inscrito	Zona Arqueológica
	Muralla urbana	BIC	Inscrito	Monumento
	Muralla de la Sierra de Baza	BIC	Inscrito	Monumento
	Torre Capel	BIC	Inscrito	Monumento
	Torre Santiso	BIC	Inscrito	Monumento
Torre de Garbín	BIC	Inscrito	Monumento	
Torre de la Cuna	BIC	Inscrito	Monumento	
Torre de la Majada de la Torre	BIC	Inscrito	Monumento	
Castillo de Benzalema	BIC	Inscrito	Monumento	
Caniles	Torre del Moro	BIC	Inscrito	Monumento
Dólar	Castillo	BIC	Inscrito	Monumento
Gor	Castillo de Gor	BIC	Inscrito	Monumento
	Las Angosturas	BIC	Inscrito	Zona
	La Gabiarra	BIC	Inscrito	Zona
	Llano del Cerrillo de las Liebres	BIC	Inscrito	Zona Arqueológica

	Llano de Carrascosa	BIC	Inscrito	Zona Arqueológica
	La Torrecilla	BIC	Inscrito	Zona Arqueológica
	Castillo de Baúl	BIC	Inscrito	Monumento
	Torre de Gor	BIC	Inscrito	Monumento
	Área arqueológica del valle del río Gor	BIC	Inscrito	Zona Arqueológica
	Dólmenes 162, 163, 170, 185, 186, 187, 191	BIC	Inscrito	Zona Arqueológica
Valle del Zalabí	Recinto amurallado del Ziguëñi	BIC	Inscrito	Monumento
(*) BIC: Bien de Interés Cultural. Fuente: Base de datos de Patrimonio Inmueble de Andalucía (Instituto Andaluz del Patrimonio Histórico, Consejería de Cultura).				

## Efectos previsibles sobre la planificación sectorial implicada, sobre la planificación territorial y sobre las normas aplicables

### Principios y criterios en el ámbito de la Unión Europea

El Parque Natural Sierra de Baza, cumple las siguientes funciones:

- La conservación de la diversidad biológica, los recursos genéticos y los ecosistemas.
- El desarrollo sostenible de los recursos de la región, en estrecha colaboración con la población local
- Apoyo logístico por su integración en una Red Internacional como base para la investigación, la educación ambiental y la vigilancia del medio ambiente.

En el ámbito de la Unión Europea es la Estrategia de la Unión Europea a favor del Desarrollo Sostenible (COM (2005) 658 final), aprobada por el Consejo Europeo de Gotemburgo de 2001, el principal documento que debe considerar el II Plan de Desarrollo Sostenible del Parque Natural Sierra de Baza y su Área de Influencia Socio-Económica y el que establece el marco político de la Unión Europea. El desarrollo sostenible se basa en cuatro pilares –económico, social, medioambiental y gobernanza mundial– que deben reforzarse mutuamente. Las consecuencias económicas, sociales y medioambientales de todas las políticas deben examinarse de forma coordinada y tenerse en cuenta en el momento de su elaboración y adopción.

La estrategia pone de manifiesto siete tendencias insostenibles que requieren una intervención: la exclusión social y el envejecimiento demográfico, el cambio climático y la energía, los transportes, el consumo y la producción, los recursos naturales, la salud y el fomento del desarrollo sostenible en el mundo.

A continuación se describen aquellas medidas en las que el II Plan de Desarrollo Sostenible tiene relación con la Estrategia de la Unión Europea a favor del Desarrollo Sostenible y es plenamente acorde con las mismas.

#### Lucha contra el cambio climático y sus efectos

Es el primer objetivo específico a largo plazo de la estrategia consiste en respetar los compromisos del protocolo de Kioto y el marco de la estrategia europea sobre el cambio climático. Además, las áreas de eficiencia energética, energías renovables y transporte deben ser objeto de esfuerzos particulares.

### Limitar los efectos negativos de los transportes y frenar los desequilibrios regionales

Es otro objetivo a largo plazo, y para ello es necesario romper el vínculo entre crecimiento económico y desarrollo de los transportes, además de fomentar aún más los transportes compatibles con el medio ambiente y la salud. La estrategia contempla, entre otras medidas la promoción de los modos de transporte alternativos al transporte por carretera y de los vehículos menos contaminantes y menos consumidores de energía.

### Promover modos de producción y de consumo más sostenibles

En particular, romper el vínculo entre crecimiento económico y degradación ambiental y tener en cuenta la capacidad de carga de los ecosistemas. A tal fin, la Unión Europea debe, entre otras cosas, fomentar la contratación pública ecológica, definir con las partes interesadas los objetivos de comportamiento ambiental y social de los productos, aumentar la difusión de innovaciones medioambientales y tecnologías ecológicas y desarrollar la información y el etiquetado adecuados legalmente establecidos de productos y servicios.

### Una gestión sostenible de los recursos naturales

Debe evitarse su sobreexplotación, aumentar la eficiencia de su utilización, reconocer el valor de los servicios ecosistémicos. En concreto, la Unión Europea debe esforzarse en materia de agricultura, pesca y gestión de los bosques, garantizar el desarrollo de la Red Natura 2000, definir y aplicar medidas prioritarias en relación con la protección de la biodiversidad y velar por la integración de los aspectos relacionados con el mar y los océanos. Asimismo, debe apoyarse el reciclado y la reutilización.

### La limitación de los riesgos para la salud pública

Debe garantizarse la seguridad y la calidad de los productos a todos los niveles de la cadena alimentaria. Antes del año 2020 han de eliminarse los riesgos para la salud y el medio ambiente debido a los productos químicos y desarrollarse la investigación sobre los vínculos entre salud y contaminantes ambientales.

De la misma forma, el Plan es coherente con los siguientes documentos:

- Incorporación del desarrollo sostenible en las políticas de la UE: Informe de 2009 sobre la estrategia de la Unión Europea para el desarrollo sostenible (COM(2009) 400 final)
- Una Europa que utilice eficazmente los recursos - Iniciativa emblemática con arreglo a la Estrategia Europa 2020 (COM(2011) 21 final)
- Estrategia de la UE sobre la biodiversidad hasta 2020: nuestro seguro de vida y capital natural (COM(2011) 244 final)
- Plan de Acción destinado a preservar y detener la pérdida de Biodiversidad (COM(2006) 216 final)
- Estrategia temática sobre el uso sostenible de los recursos naturales (COM (2005) 670)
- Convenio Europeo del Paisaje

## **Principios y criterios en el ámbito de la Comunidad Autónoma de Andalucía**

De igual forma, el II Plan de Desarrollo Sostenible es coherente con los planteamientos estratégicos y de planificación de la Comunidad Autónoma de Andalucía en materia de medio ambiente, ordenación territorial y sectores implicados, de los cuales los más significativos en el ámbito de actuación del Plan son:

Plan de Medio Ambiente de Andalucía. Horizonte 2017.

Los Objetivos Generales del Plan de Medio Ambiente de Andalucía son:

- Mejorar la administración y gestión del medio ambiente bajo los principios de transparencia, modernización, participación, responsabilidad, eficacia y coherencia.
- Reforzar el carácter horizontal de la política ambiental fomentando su integración en el resto de políticas y favoreciendo el compromiso social ante los problemas ambientales.
- Avanzar en una ordenación del territorio que garantice la convergencia en el bienestar económico y social en el territorio andaluz mediante un desarrollo sostenible basado en la ecoinnovación que garantice la conservación de los recursos naturales y del paisaje.
- Contribuir a la lucha contra el cambio climático reduciendo la emisión de gases de efecto invernadero y aumentando la capacidad de sumidero en Andalucía.
- Disminuir los riesgos de que se produzcan emergencias ambientales (inundaciones, sequías, incendios forestales, contaminación...) o atenuar sus consecuencias mediante las oportunas medidas preventivas y correctivas.
- Proteger y conservar los paisajes andaluces como herramienta para una mejor integración del territorio andaluz.
- Conseguir un nivel de calidad ambiental tal que las concentraciones de contaminantes de origen humano, incluidos distintos tipos de radiación, no tengan efectos ni riesgos significativos sobre la salud humana.

#### Estrategia Andaluza de Desarrollo Sostenible 2030

La Estrategia Andaluza de Desarrollo Sostenible 2030 constituye el documento marco y de traslación al ámbito regional de las resoluciones internacionales sobre desarrollo sostenible, de manera que cubre dos objetivos instrumentales: establecer el marco conceptual y estratégico para el desarrollo de las políticas vinculadas al desarrollo sostenible y aportar los principios y prioridades de un plan de acción que mida el grado de progreso para cada uno de los Objetivos y metas de la Agenda 2030 de Naciones Unidas.

Los principios que sustentan la Estrategia Andaluza de Desarrollo Sostenible 2030 son los siguientes:

##### *Armonía con la naturaleza*

Este principio parte del reconocimiento de que el planeta tierra es nuestro hogar y el ser humano debe promover la armonía con la naturaleza, tal y como recoge expresamente el informe final de la Cumbre Río+20, y en consecuencia debe respetar la capacidad de carga de los ecosistemas y utilizar los recursos naturales de manera eficiente.

##### *Compromiso intergeneracional*

El compromiso intergeneracional en el respeto a la naturaleza y en la herencia a futuras generaciones está en el fundamento de la acepción clásica de desarrollo sostenible, aquel que garantiza las necesidades del presente sin comprometer las posibilidades de las generaciones futuras para satisfacer sus propias necesidades, según quedó definido en 1987 en el Informe Brundtland. Este principio implica, además de incluir el principio de precaución, que las políticas de desarrollo sostenible deben tener necesariamente una visión a largo plazo y, por lo tanto, un uso de los tiempos distinto a las políticas convencionales, muy centradas en la consecución de objetivos inmediatos.



### *Responsabilidad compartida*

La consecución de un desarrollo sostenible es una labor compartida por el conjunto de la sociedad, instituciones públicas, privadas, empresas, agentes sociales y ciudadanía. Cada uno en su nivel tiene responsabilidades en la transición a un modelo de economía verde como pilar de la sostenibilidad, modelo que tiene una directa relación con modos de consumo y producción responsables. Las Administraciones Públicas deben actuar como impulsores del cambio, practicar la transparencia y la democracia y fomentar la participación, el acceso a la información y la educación como elementos esenciales para constituir una sociedad responsable y formada, capacitada para tomar decisiones.

### *Cohesión social*

La dimensión social del desarrollo sostenible implica que su consecución debe ser un proceso inclusivo, centrado en el bienestar de las personas, que beneficie y de participación a todas las personas. El avance equilibrado de las tres dimensiones del desarrollo sostenible se convierte en un requisito indispensable en un contexto de crisis económica que ha llevado a la tercera parte de la población activa andaluza al desempleo, con mayor incidencia en jóvenes y mujeres, y a un incremento de la proporción de hogares por debajo del umbral de la pobreza y, en consecuencia, a un aumento de las desigualdades sociales.

El objetivo de la Estrategia Andaluza de Desarrollo Sostenible 2030 es el siguiente: “Orientar y reforzar las políticas e iniciativas públicas y privadas con incidencia en la Comunidad Autónoma Andaluza, hacia un modelo de desarrollo sostenible basado en la transición a una economía verde y en la integración de las consideraciones ambientales, económicas y sociales, y que este modelo sea percibido como motor de desarrollo socioeconómico y reconocida su potencialidad para la creación de empleo.”

Este objetivo principal se desagrega en los siguientes objetivos generales:

- Fomentar la cooperación nacional e internacional y trasladar al ámbito regional los compromisos internacionales, europeos y nacionales del gobierno andaluz con relación a los convenios, directivas y políticas relacionadas con la conservación del capital natural y la sostenibilidad.
- Integrar la conservación y el uso sostenible del capital natural andaluz en el modelo de desarrollo territorial, reforzando el papel de las cuestiones ambientales en las políticas sectoriales, y establecer mecanismos de coordinación y cooperación interinstitucional que faciliten un marco global de actuación.
- Fortalecer la capacidad adaptativa de los ecosistemas andaluces en un escenario de Cambio Global para que mantengan un flujo sostenido de ecoservicios fundamentales para el desarrollo humano en la región.
- Ordenar cada territorio, ciudad y pueblo con previsión, asignando los usos según las necesidades reales de las personas y las capacidades de cada medio, con coordinación entre las distintas administraciones y agentes implicados e integración entre las diferentes actuaciones sectoriales, respetando el funcionamiento de los territorios, las ciudades y los pueblos como sistema.
- Mejorar el conocimiento científico y técnico multi y transdisciplinar y fortalecer la innovación para desarrollar un modelo de gestión integrado de los sistemas naturales y socioeconómicos de Andalucía.
- Incrementar el reconocimiento por la población andaluza del valor intrínseco e instrumental de la naturaleza, facilitar la participación ciudadana y mejorar la formación, la comunicación y la conciencia social sobre la importancia y necesidad de su custodia y conservación.

- Propiciar la generación y consolidación de empleo y riqueza en el contexto de una economía verde, a través de nuevas formas de uso y/o consumo de los servicios de los ecosistemas andaluces y recuperando los servicios culturales de la naturaleza.
- Promover iniciativas que reduzcan las desigualdades socioeconómicas de la población andaluza y favorezcan la cohesión social y el trabajo digno, afianzando la idea de un desarrollo que abarca la dimensión ambiental, económica y social y trasladando a la escala regional el objetivo de erradicación de la pobreza.

#### Plan de Ordenación de Recursos Naturales del Parque Natural Sierra de Baza.

El Plan de Ordenación de Recursos Naturales del Parque Natural Sierra de Baza, tiene la consideración de Plan de Gestión a todos los efectos de lo establecido en el art.6.1 del Real Decreto 1997/1995 de 7 de Diciembre por el que se establecen medidas para contribuir a garantizar la biodiversidad mediante la conservación de los hábitats naturales y de la fauna y flora silvestres.

Es Aprobado mediante Decreto 101/2004, de 9 de marzo, por el que se aprueban el Plan de Ordenación de los Recursos Naturales y el Plan Rector de Uso y Gestión del Parque Natural Sierra de Baza.

Los objetivos del Plan de Ordenación de Recursos Naturales del Parque Natural Sierra de Baza se han establecido en el marco de dos directrices elementales:

- La conservación de los recursos naturales de forma compatible con el desarrollo de los diversos usos y actividades que tienen lugar en el Espacio Natural Protegido
- La contribución al establecimiento de la Red Ecológica Europea Natura 2000

Constituyen Objetivos específicos del presente Plan de Ordenación de Recursos Naturales los siguientes:

1. Garantizar la conservación de los ecosistemas y de las especies autóctonas de flora y fauna, en particular, la de los hábitats y especies catalogados de interés comunitario.
2. Asegurar el aprovechamiento sostenible de los recursos, tanto en las actividades tradicionales como en las nuevas que se desarrollen.
3. Fomentar el acercamiento de los visitantes a los valores naturales y culturales del Parque Natural, de forma ordenada y segura, mediante su puesta en valor, y promoviendo el desarrollo de una conciencia social favorable a la conservación y al uso sostenible del medio natural y de los elementos del patrimonio cultural presentes en él.
4. Generar condiciones socioeconómicas que eviten el desarraigo de las comunidades rurales y favorezcan su progreso, así como estimular la participación de la población en la conservación de los valores naturales, de forma compatible con los usos y aprovechamientos tradicionales.
5. Promover la corrección de los déficits ambientales, la restauración paisajística, la lucha contra la erosión y la recuperación de elementos abandonados para nuevos usos ambientales.
6. Asegurar el mantenimiento de la cubierta forestal y favorecer la evolución de las masas de repoblación hacia formaciones más próximas a la vegetación madura propia de cada zona, propiciando la formación de masas mixtas.

7. Garantizar la corrección de los déficits ambientales de los núcleos habitados dentro del Parque Natural, y controlar las edificaciones e infraestructuras que se deban ubicar en el espacio, asegurando su compatibilidad con la conservación de los recursos y su adaptación al entorno.

#### Plan Rector de Uso y Gestión del Parque Natural Sierra de Baza.

Siendo el instrumento que desarrolla la planificación ambiental, el Plan Rector de Uso y Gestión tiene por objeto genérico concretar las previsiones efectuadas en el Plan de Ordenación de los Recursos Naturales, detallando la forma de proceder para las diferentes zonas y las diversas actividades.

Constituyen objetivos específicos del presente Plan Rector de Uso y Gestión los siguientes:

1. La conservación de los hábitats de interés ecológico, en especial los recogidos en el Anexo I de la Directiva 92/43/CEE, de 21 de mayo, y los hábitats de las especies de fauna recogidos en su Anexo II y su Anexo IV, así como de las especies recogidas en el Anexo I de la Directiva 79/409/CEE, de 2 de abril. En especial, se tendrán en cuenta los hábitats y especies catalogadas como prioritarias.
2. La conservación, mejora e incremento de los ejemplares de tejo, y la restauración de las formaciones de esta especie.
3. El incremento de la irregularidad, la heterogeneidad y diversidad en especies de las masas forestales de origen artificial.
4. La recuperación de las poblaciones de trucha común, cangrejo de río y cabra montés.
5. El mantenimiento de la calidad de las aguas superficiales y subterráneas.
6. El mantenimiento de la calidad del paisaje y la regeneración de las zonas degradadas por las antiguas explotaciones mineras.
7. Frenar los procesos erosivos, especialmente los debidos a infraestructuras, los detectados en el entorno de los núcleos de población y los derivados del abandono de terrenos de cultivo.
8. Promover un correcto uso y explotación de las vegas fluviales dedicadas a cultivos agrícolas o forestales.
9. Fomentar la ganadería extensiva, con razas y variedades adaptadas a las condiciones locales, y manejo compatible con la conservación de los demás recursos del Parque.
10. El control de las poblaciones introducidas de ciervo, de forma que su presencia sea compatible con los demás usos y actividades en el Parque y en su entorno.
11. La potenciación del turismo rural, fomentando la actividad de empresas de ocio y tiempo libre, de manera ordenada y controlada, sin deterioro de los recursos naturales.
12. Establecer un modelo de ordenación del uso público para el Parque Natural ajustado a la dinámica del turismo rural.
13. Contribuir a la formación de la conciencia ambiental de los visitantes, que valore la conservación del patrimonio natural y cultural del Parque Natural.
14. Garantizar que las actividades de uso público se desarrollen de forma segura para el visitante.

15. Acercar a la población escolar, al habitante y al visitante el patrimonio natural y cultural del Parque, utilizándolos como recurso educativo.
16. Contribuir a generar condiciones socioeconómicas que favorezcan el desarrollo de la zona y el bienestar de sus habitantes.
17. Poner en valor los recursos históricos y patrimoniales existentes en el Parque Natural, sobre todo los asociados a las extracciones mineras, los yacimientos arqueológicos, elementos etnográficos y de arquitectura tradicional.
18. Promover la realización de estudios e investigaciones sobre los recursos del Parque Natural, que puedan facilitar la gestión del espacio.
19. Fomentar el empleo de energías renovables para los usos y aprovechamientos a desarrollar en el Parque Natural.

#### Plan de Ordenación del Territorio de Andalucía.

La finalidad general del Plan de Ordenación del Territorio de Andalucía es definir la organización física espacial para las funciones territoriales de Andalucía, adecuadas a sus necesidades y potencialidades actuales y diseñar una estrategia territorial andaluza global, para garantizar el fin de los desequilibrios internos y asegurar una adecuada conexión del territorio andaluz con el entorno europeo y el Magreb. Dicha organización, en su desarrollo y ordenación detallada, debe cumplir las siguientes condiciones:

- Que contribuya al desarrollo socioeconómico equilibrado de la región.
- Que proporcione el máximo nivel de articulación e integración interna y con el exterior.
- Que haga posible la sostenibilidad regional y su contribución al equilibrio ecológico global.
- Que favorezca la cohesión social y la mejora de la calidad de vida mediante el acceso equivalente a los equipamientos y servicios.

Los objetivos específicos del Plan de Ordenación del Territorio de Andalucía se dirigen hacia:

- La integración de Andalucía en los procesos de transformación económica, social y territorial que surgen del desarrollo de la sociedad de la información a escala internacional.
- La potenciación de aquellos instrumentos que se dirigen a reforzar la competitividad económica y la cohesión social y territorial, en la perspectiva de lograr la convergencia de Andalucía en la Unión Europea.
- El establecimiento de una estrategia de desarrollo territorial de Andalucía que permita movilizar su potencial urbano y productivo, garantizar unos niveles de calidad de vida equivalentes para el conjunto de la población, y avanzar hacia un modelo de desarrollo sostenible.

Los planes y programas que afectan al Área de Influencia Socio-Económica del Plan de Desarrollo Sostenible y que se han tenido en cuenta para la elaboración son:

<b>Planificación Implicada</b>	
Medio Ambiente	Plan de Medio Ambiente de Andalucía Horizonte 2017
	Estrategia Andaluza de Desarrollo Sostenible 2030
	Estrategia Andaluza de Sostenibilidad Urbana
	El Plan de Ordenación de Recursos Naturales del Parque Natural Sierra de Baza
	Plan Rector de Uso y Gestión del Parque Nacional del Parque Natural Sierra de Baza
	Estrategia Andaluza de Educación Ambiental
	Estrategia de Acción de la Gestión del Uso Público en la RENPA.
	Estrategia Andaluza de Gestión Integrada de la Geodiversidad
	Estrategia Andaluza de Gestión Integrada de la Biodiversidad
	Programa Andaluz para el Control de las Especies Exóticas Invasoras
	Plan Andaluz de Control de la Desertificación
	Plan Hidrológico de la demarcación hidrográfica Guadalquivir 2009-2015
	Plan Especial de actuación en situaciones de alerta y eventual sequía en las Cuenca Hidrográfica del Guadalquivir
	Plan de Prevención de Avenidas e Inundaciones en cauces urbanos andaluces
	Plan Director de Riberas de Andalucía
	Planes de Recuperación de Especies Amenazadas
	Plan de Recuperación y Conservación de Aves Esteparias
	Plan de Recuperación y Conservación de Aves Necrófagas
	Plan Director para la Mejora de la Conectividad Ecológica en Andalucía
	Programa de Gestión de la Cabra Montés en Andalucía
	Plan Andaluz de Caza 2007-2017
	Estrategia Andaluza ante el Cambio Climático
	Plan Andaluz de Acción por el Clima
	Plan Andaluz de Humedales
	Plan Forestal Andaluz y tercera adecuación. Horizonte 2015
	Plan de Emergencia por Incendios Forestales de Andalucía
	Plan Director Territorial de Gestión de Residuos No Peligrosos de Andalucía, 2010-2019
	Plan de Prevención y Gestión de Residuos Peligrosos de Andalucía, 2012-2020
	Plan de Ordenación y Recuperación de las Vías Pecuarias de Andalucía
	Ordenación del Territorio
Plan de Ordenación del Territorio de la Aglomeración Urbana de Granada	
Estrategia de Paisaje de Andalucía	
Turismo	Plan General de Turismo Sostenible de Andalucía. Horizonte 2020
	Estrategias para la Gestión de la Estacionalidad Turística 2014-2020

<b>Planificación Implicada</b>	
	Plan Estratégico de Marketing Turístico de Andalucía Horizonte 2020
	III Plan de Calidad Turística de Andalucía 2014-2020
	Estrategia Integral de Fomento del Turismo de Interior Sostenible de Andalucía. Horizonte 2020
Agricultura	III Plan Andaluz de la Agricultura Ecológica. Horizonte 2020
	Plan Estratégico para la agroindustria andaluza
	Programa de Desarrollo Rural 2014-2020
	Estrategias de Desarrollo Local de los Grupos de Desarrollo Rural
	Plan Director del Olivar
	Estrategia Andaluza de Bioeconomía 2030
Economía	Estrategia Energética de Andalucía 2020
	Estrategia Industrial de Andalucía 2020
	Estrategia Minera de Andalucía 2020
	Estrategia de Innovación de Andalucía 2020 – RIS3 Andalucía
Infraestructuras	Plan de Infraestructuras para la Sostenibilidad del Transporte 2014-2020
	Plan Andaluz de la Bicicleta 2014-2020
Emergencias	Plan Territorial de Emergencia de Andalucía (PTEAnd)
	Plan de Emergencias ante el Riesgo de Inundaciones en Andalucía
	Plan de Emergencias ante el Riesgo de Contaminación del Litoral en Andalucía
	Plan de Emergencia ante el riesgo de accidentes en el transporte de mercancías peligrosas por carretera y ferrocarril en Andalucía
	Plan de Emergencia ante el Riesgo Sísmico de Andalucía



**UNIÓN EUROPEA**  
Fondo Europeo de Desarrollo Regional



**JUNTA DE ANDALUCÍA**