

BUENAS PRÁCTICAS



Deposite la basura en contenedores



Camina por los senderos marcados



Respete los bienes y propiedades privadas



No se permite la captura de animales



No se permite encender fuego



No se permite la pesca



No se permite la recolección de plantas

Teléfono de emergencias: 112

HUELVA

PARQUE NATURAL
Sierra de Aracena
y Picos de Aroche

MÁS INFORMACIÓN

Centro de Visitantes Cabildo Viejo. Plaza Alta s/n. Edificio Cabildo Viejo. Aracena. Huelva. Tel. 959 12 95 53/54

www.ventanadelvisitante.es

© / Dirección / Coordinación: Consejería de Medio Ambiente, Junta de Andalucía. Realización e imágenes: grupo entorno, Federación Andaluza de Montañismo, archivo CMA, Javier Andrada y Dreamstime.



UNIÓN EUROPEA

Fondos Feder



JUNTA DE ANDALUCÍA
CONSEJERÍA DE MEDIO AMBIENTE

PARQUE NATURAL

Sierra de Aracena
y Picos de Aroche

Sendero
Puente de los Cabriles



JUNTA DE ANDALUCÍA
CONSEJERÍA DE MEDIO AMBIENTE

• TRAYECTO

Lineal

• LONGITUD

3,7 km

• TIEMPO ESTIMADO

1 hora y 30 minutos

• DIFICULTAD

Baja

• TIPO CAMINO

Carril con superficie pedregosa o de tierra compactada

• PAISAJE/VEGETACIÓN

Relieve de media montaña con pendientes moderadas. Amplias extensiones y panorámicas de dehesas, olivares, riberas y monte mediterráneo. Ganadería extensiva porcina (montanera), ovina o bovina. Ruedos agrícolas. Caminos característicos entre muros de piedra. Blancas poblaciones serranas.

• SOMBRA

Poca o nula

• AUTORIZACIÓN ESPECIAL

No es necesaria

• RECOMENDACIONES

Llevar agua potable y vestimenta y calzado adecuados. Cerciorarse de la potabilidad del agua de las fuentes.

• PROVINCIA / MUNICIPIOS

Huelva / Encinasola

• HOJAS DEL MTN 1:50.000

895 - Encinasola

• COORDENADAS INICIO / FINAL

38° 07' 58,46"N — 6° 52' 20,57"O

38° 06' 41,32"N — 6° 53' 49,12"O



Reserva de la Biosfera



CÓMO LLEGAR

Hasta Encinasola por la carretera HU-9103 que viene desde la N-435 (Badajoz-Huelva) o también por la HU-9101 entre Higuera la Real y Barrancos. El sendero parte junto a la primera de ellas, en el extremo sur de Encinasola, al final de la calle del Conde.



APARCAMIENTOS

No hay aparcamiento habilitado al inicio del sendero, aunque hay lugares próximos donde es posible dejar el vehículo. El núcleo de Encinasola es una opción a considerar.



TRANSPORTE PÚBLICO

Las principales empresas concesionarias de autobuses que operan en la zona son Casal (tel. 954 99 92 90; www.autocarescasal.es) y Damas (tel. 959 25 69 00; www.damas-sa.es).



OTROS SENDEROS

El parque natural tiene una amplia oferta de senderos señalizados. En Encinasola se inicia también el de la Peña de San Sixto. El sendero de gran recorrido GR 48 que une Barrancos, en Portugal, con el embalse del río Yeguas, pasa por Encinasola.

PERFIL DEL RECORRIDO

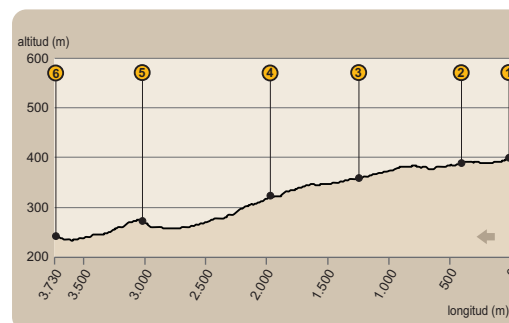

• DESNIVEL MÁXIMO

167 m

• COTA MÁXIMA

400 m

• COTA MÍNIMA

233 m

EL RASTRO DE LAS CONTIENDAS

Nos encontramos en un territorio con una larga historia fronteriza. No entre musulmanes y cristianos, sino entre reinos de estos últimos. Castilla, o después España, y Portugal mantuvieron el litigio por estas tierras hasta finales del siglo XIX, lo que explica el nombre de Las Contiendas.



Por los tratados de Alcañices y Badajoz en el siglo XIII los ríos Guadiana y Chanza se hicieron frontera, pero esta zona, de unos 123 km², fue reclamada por municipios de ambas partes (Encinasola, Aroche y Moura). En 1542 firmaron la Concordata de Moura, pero se mantuvieron aprovechamientos conjuntos hasta 1894, cuando se hace la partición definitiva mediante el Tratado de la Contienda.



Los conflictos fronterizos han legado numerosas fortificaciones u obras civiles, como también han dejado su huella en la toponimia. El puente de los Cabriles, construido entre los siglos XV y XVI, formaba parte del camino de Las Contiendas, que comunicaba la zona con Encinasola.





Sendero

Puente de los Cabriles



Encinasola

Nos situamos en el extremo sur de Encinasola, al final de la calle del Conde, junto a la carretera que lleva a Cumbres de San Bartolomé (HU-9103), donde ésta hace una curva de la que salen dos caminos. Tomaremos el más pegado a la carretera para iniciar el sendero (ver [1] en el mapa), y seguiremos muy cerca de la misma unos quinientos metros, hasta llegar a un cruce [2] en el que viraremos a la derecha. Allí hay una gran fuente y un abrevadero de granito para el ganado, sombreado por un gran olmo.



Poco después encontramos una *bujarda*, que es una construcción circular con cubierta de piedra para el abrigo de pastores y del ganado. Junto al camino veremos la Cruz del Palo, donde realizan una parada las procesiones religiosas que van a la cercana ermita de Rocamador.

A medida que avanzamos, dejamos atrás huertas y olivares para adentrarnos en una zona de matorral. Dejaremos el camino de la ermita en un cruce [3], a partir del cual se abren ante nosotros amplias vistas.

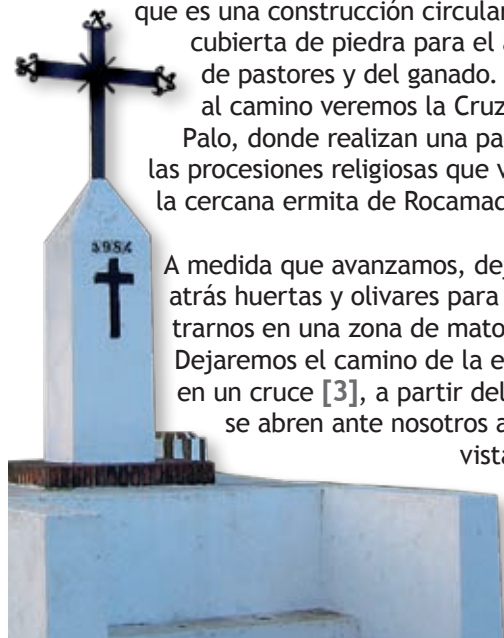

El Chorro de las Contiendas

Descendemos hacia vaguada a la vista de un horizonte en el que se suceden las cadenas paralelas de cerros. A nuestro alrededor afloran cuarcitas y pizarras, rocas duras que resisten la erosión. Al poco, nos acercamos a un arroyo, llamado el Chorro de las Contiendas. El paisaje se hace abrupto y escarpado, y el camino baja sorteando rocas.



En los arroyos la vida se ensancha. Por los arroyos la vida circula con el agua. Entre los incipientes regueros y el mar, ríos y arroyos forman la principal red de comunicaciones del planeta, sin la cual no habría caminos para la vida que conocemos, ni oportunidades para su futuro.

Contrasta entre el matorral mediterráneo propio de zonas de solana, con jaras, cantueso, o coscojas, la vegetación de ribera que crece en las márgenes del arroyo, donde distinguiremos adelfas, zarzas, juncos, olivillas y acebuches. Cruzaremos el arroyo [4] y notaremos que el terreno se va haciendo menos abrupto, y las aguas se remansan, hasta permitir el crecimiento de ranúnculos.



Río Múrtigas

Más adelante nos alejamos del arroyo manteniendo nuestro rumbo suroeste, enfilando hacia el collado [5] entre dos colina que tendremos en frente. Aquí crece la rascaviejas, que es una planta más bien escasa en esta sierra.



Desde el collado, veremos enfrente la Sierra de la Lapa y, a sus pies, el río Múrtigas, que discurre protegido por un denso bosque de galería. Descendemos hacia él entre olivares, para alcanzarlo después de caminar unos quinientos metros. Una fronda de chopos, fresnos, sauces, majuelos, tarajes, salicarias, lentiscos, cornicabras, parras silvestres, colas de caballo, helechos, doradillas y otras muchas más plantas nos acoge, compartiendo su hospitalidad con multitud de aves, peces, anfibios o mamíferos, como es el caso de la nutria.



El camino gira a la derecha, conduciéndonos hasta el puente de los Cabriles [6], donde finaliza el sendero.

Entre la historia y el paisaje hay vínculos indelebles. Ambos se explican entre sí, y es imposible entenderlos por separado. Este sendero es una propuesta para hacer un recorrido de importantes contenidos históricos, perceptibles por las huellas que dejaron distintos acontecimientos del pasado sobre el territorio.

Ahí también está —¿cómo no?— la naturaleza, que alrededor de las corrientes de agua, a las que nos acercaremos, muestra su máximo esplendor.

Sendero

Puente de los Cabriles

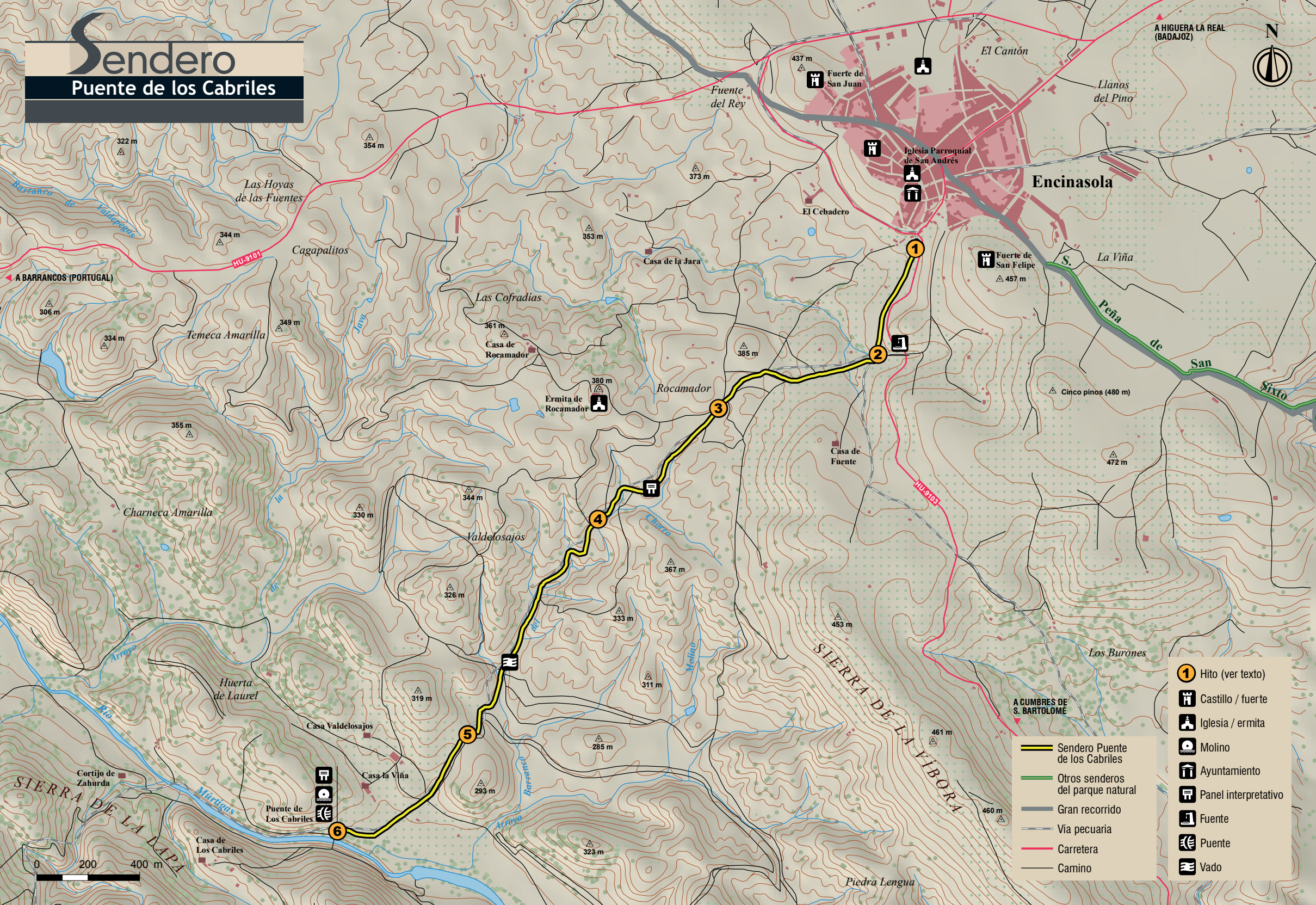

- Hito (ver texto)
- Castillo / fuerte
- Iglesia / ermita
- Molino
- Ayuntamiento
- Panel interpretativo
- Fuente
- Puente
- Vado

- Sendero Puente de los Cabriles
- Otros senderos del parque natural
- Gran recorrido
- Vía pecuaria
- Carretera
- Camino

0 200 400 m