

BUENAS PRÁCTICAS



Evite hacer ruido



Deposite la basura en contenedores



Camine por los senderos marcados



Respete los bienes y propiedades privadas



No se permite la acampada libre



No se permite la captura de animales



No se permite encender fuego



No se permite la recolección de plantas

Teléfono de emergencias: 112

CÁDIZ
MÁLAGA
PARQUE NATURAL
Sierra de
Grazalema

MÁS INFORMACIÓN

Centro de Visitantes El Bosque. Federico García Lorca nº 1.
El Bosque. Cádiz. Tel. 956 70 97 33.

ventanadelvisitante.



UNIÓN EUROPEA
Fondo Europeo Agrícola de Desarrollo Rural



Junta de Andalucía
Consejería de Sostenibilidad,
Medio Ambiente y Economía Azul

© / Dirección: Coordinación: Consejería de Sostenibilidad, Medio Ambiente y Economía Azul / Agencia de Medio Ambiente y Agua de Andalucía. Realización e imágenes: Agencia de Medio Ambiente y Agua de Andalucía.

OTRAS FIGURAS DE PROTECCIÓN



NATURA 2000



Reserva de la Biosfera

• TRAYECTO

Circular

• LONGITUD

3,2 km

• TIEMPO ESTIMADO

1 hora y 30 minutos

• DIFICULTAD

Baja

• TIPO CAMINO

Camino o senda

• PAISAJE/VEGETACIÓN

Pinsapos, encinas aisladas y monte mediterráneo bajo de esparto, escobas y majuelos. Paisaje ganadero. Espléndidas panorámicas sobre la sierra.

• SOMBRA

Escasa

• AUTORIZACIÓN ESPECIAL

No es necesario permiso para acceder, pero no está permitido salirse del sendero, por tratarse de una zona especialmente sensible por anidamiento de especies de aves protegidas.

• RECOMENDACIONES

Llevar agua potable, protección solar en época estival y vestimenta y calzado adecuados. Se ruega cerrar las cancelas al pasar, y llevar los perros atados, por tratarse de un monte público con aprovechamiento ganadero.

• PROVINCIA / MUNICIPIOS

Cádiz / Grazalema

• HOJAS DEL MTN 1:50.000

1050

• COORDENADAS INICIO / FINAL

36°47'16.14"N - 5°22'36.31"O

36°47'15.75"N - 5°22'35.87"O



CÓMO LLEGAR

En el kilómetro 46,1 de la carretera A-372 de Arcos a Grazalema, tomamos la carretera CA-9104 a Zahara de la Sierra, y en el kilómetro 3,2, en el Puerto de las palomas, encontraremos el acceso a este sendero.



APARCAMIENTOS

El sendero dispone de un aparcamiento, para aproximadamente unas 10 - 12 plazas.



TRANSPORTE PÚBLICO

Las principales empresas concesionarias de las líneas regulares de autobuses en la zona son Los Amarillos (tel. 902 21 03 17) y Transportes Generales Comas S.A. (tel. 902 19 92 08). Las estaciones de ferrocarril más próximas se encuentran en Cortes de la Frontera (consultar servicios y horarios en www.renfe.es o en el tel. 902 24 02 02).



OTROS SENDEROS

El Parque Natural Sierra de Grazalema dispone de otros muchos senderos para conocer el parque. Entre los más próximos se encuentran el sendero El Pinsapar, el sendero Llanos de Rabel y el sendero El Torreón.

PERFIL DEL RECORRIDO

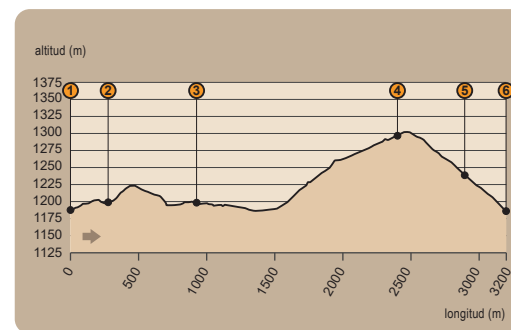

• DESNIVEL MÁXIMO

117 m

• COTA MÁXIMA

1302 m

• COTA MÍNIMA

1185 m

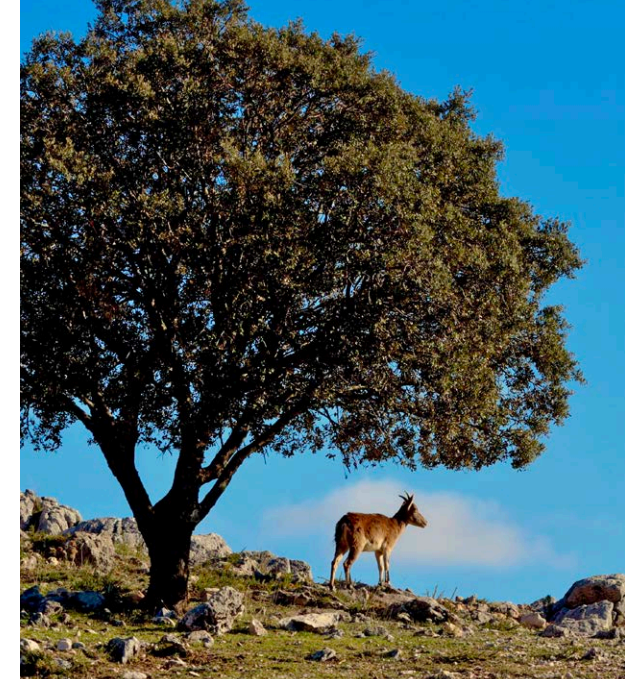

EL RENACER DE MONTEPRIETO

En septiembre de 1992, un enorme incendio forestal arrasó más de ochocientas hectáreas de bosque mediterráneo en los terrenos públicos de Monte Prieto, pertenecientes a los términos municipales de Zahara de la Sierra y Grazalema. Además de los daños ambientales, cinco bomberos forestales perdieron la vida luchando contra el fuego para salvaguardar el patrimonio natural andaluz, convirtiendo a este incendio en el más dramático de toda la historia del dispositivo INFOCA.

Como homenaje a las víctimas, la sociedad civil gaditana se puso manos a la obra para restaurar Monteprieto lo antes posible. Con apoyo de las administraciones locales y autonómicas, se movilizaron miles de voluntarios que, durante más de una década, ayudaron a la regeneración natural del monte. Junto con los trabajos selvícolas efectuados por la Junta de Andalucía, hoy, más de treinta años después, Monte Prieto se ha convertido en un joven y vigoroso encinar y en un ejemplo de implicación social y colaboración institucional para la resolución de problemas ambientales que a todos nos conciernen.

CÁDIZ-MÁLAGA

PARQUE NATURAL
Sierra de
Grazalema

Sendero
Cerro Coros



Junta de Andalucía
Consejería de Sostenibilidad,
Medio Ambiente y Economía Azul



Sendero Cerro Coros

Cerro Coros es un sendero circular, bastante cómodo de caminar y espectacular por la majestuosidad de sus vistas y paisajes. Del aparcamiento parten dos caminos, debemos tomar el de la izquierda, el más estrecho, que dispone de una pequeña portezuela nada más comenzar. Los pinsapos nos acompañarán durante toda la primera parte de la vereda, a veces salpicados entre las encinas y acompañados de enebros, a veces formando pequeños bosquetes [2]. La sola contemplación de su porte cónico, típico de los abetos, nos traslada a ámbitos mucho más norteños y fríos, ajenos al mediterráneo. Pero no debemos olvidar que el pinsapo es una reliquia de los bosques de coníferas de la era terciaria, cuando reinaban en el mediterráneo temperaturas más frías que las actuales. También debemos tener en cuenta que en la zona que estamos, a más de mil metros de altura, las nevadas invernales, aunque son esporádicas, no son infrecuentes, por eso este abeto encontró refugio en estos parajes del Parque Natural Sierra de Grazalema, junto a otros en la Sierra de las Nieves y Sierra Bermeja, ya en la provincia de Málaga.



Conforme vamos avanzando hacia el norte, las vistas hacia el embalse de Zahara-El Gastor van ganando en majestuosidad [3]. El pantano aparece flanqueado en nuestra orilla por el encinar de Monte Prieto y la inconfundible silueta del castillo nazarí de Zahara de la Sierra y en la orilla posterior por el impresionante peñón de Algarín a la derecha y la Sierra de Líjar a la izquierda, que acogen las poblaciones de El Gastor y Algodonales, respectivamente. Los pinsapos hace rato que desaparecieron del sendero, en su lugar se desarrollan encinas de pequeño porte, majuelos hospedadores de muérdago y algunos ejemplares de rascaviejas de gran tamaño, un endemismo de Andalucía y el norte de África, inconfundible por su tronco lleno de láminas de corteza a medio desprender.

A partir de aquí comienza una ascensión continua, no excesivamente exigente que nos llevará al mirador de levante de este cerro con vistas hacia los cuatro puntos cardinales. Iniciamos el regreso por la otra vertiente de Cerro Coros, la que mira al SE, y luego por la misma que traíamos, solo que más arriba, más cerca de la cumbre y con menos vegetación. El camino se mantiene flanqueado por una línea de piedras hacia el lado de la pendiente para mantenerlo practicable, lo que denota que tuvo que ser una vereda muy transitada e

importante de mantener en el pasado por los habitantes de estos parajes.

El sendero no llega a la máxima altura de Cerro Coros, de 1330 metros de altitud, sino que lo hace a 30 metros menos de altitud. Es importante no acercarse demasiado a los cortados ya que es una importante zona de nidificación de aves. A partir de aquí el matorral con encinas se torna prácticamente en un pastizal muy apreciado por el ganado [4] y los herbívoros silvestres. Es una zona abierta ideal para poder observar grandes rapaces como el buitre leonado o el águila real o especies de menor porte como el roquero solitario. También gusta de las alturas la cabra montés que, con un poco de suerte, es posible observar en el último tramo del sendero. Llegados a este punto, el sendero desciende rodeando formaciones calizas muy alteradas y zonas donde la vegetación muestra claras señales de pastoreo. Las ruinas de un aprisco [5] nos muestran la ancestral vocación ganadera de estas tierras, en cuya planta aún se puede ver trazada una especie de manga para facilitar las tareas de ordeño.

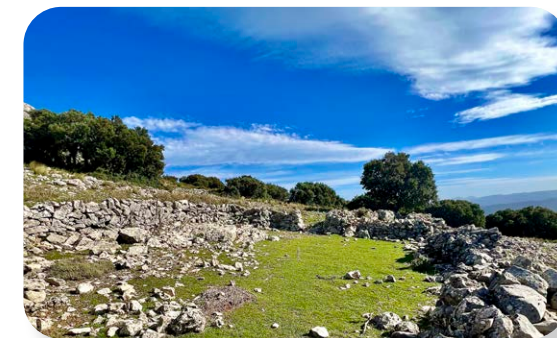

Conviene mirar hacia atrás para contemplar la estampa de Cerro Coros con toda su magnitud antes de internarnos en un pequeño bosque de pinos piñoneros repoblados que nos devolverá hasta el aparcamiento [6]. Si no lo hicimos previamente, antes de partir es muy aconsejable pasarse por el mirador del Puerto de las Palomas, sus cambiantes vistas nunca defraudan.

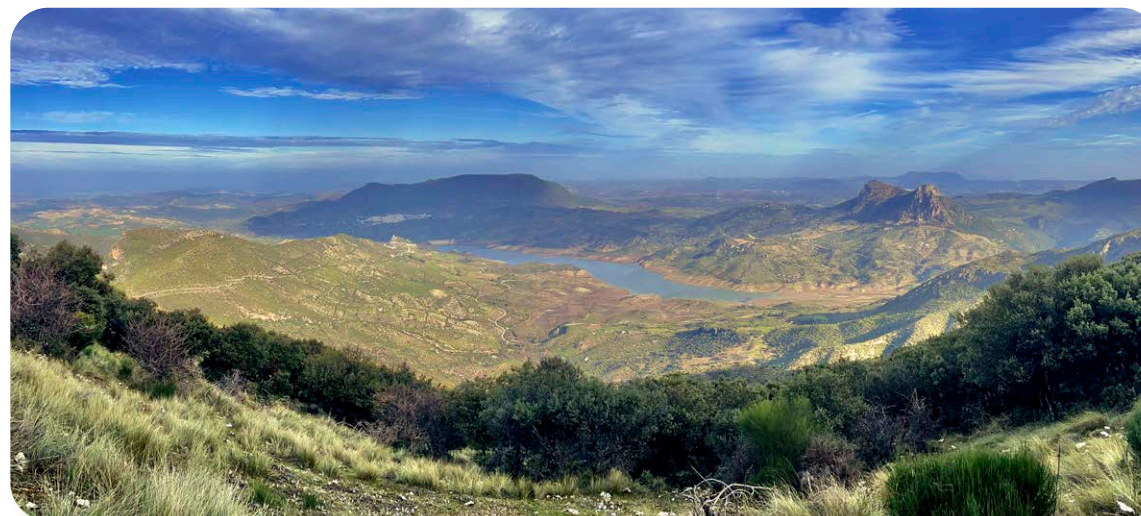

El sendero de Cerro Coros se inicia [1] en las inmediaciones del Puerto de las Palomas, a casi 1200 metros sobre el nivel del mar. Está situado en la sinuosa carretera que va desde Grazalema a Zahara de la Sierra o viceversa, de matrícula CA-9104. Comparte una pequeña zona de aparcamientos con un mirador con espléndidas panorámicas hacia la Serranía de Ronda, la Sierra del Endrinal y el sur del parque natural o a formaciones cercanas tan interesantes como La Aguja o a los cantiles verticales donde anida una bulliciosa colonia de buitre leonado.

Sendero Cerro Coros

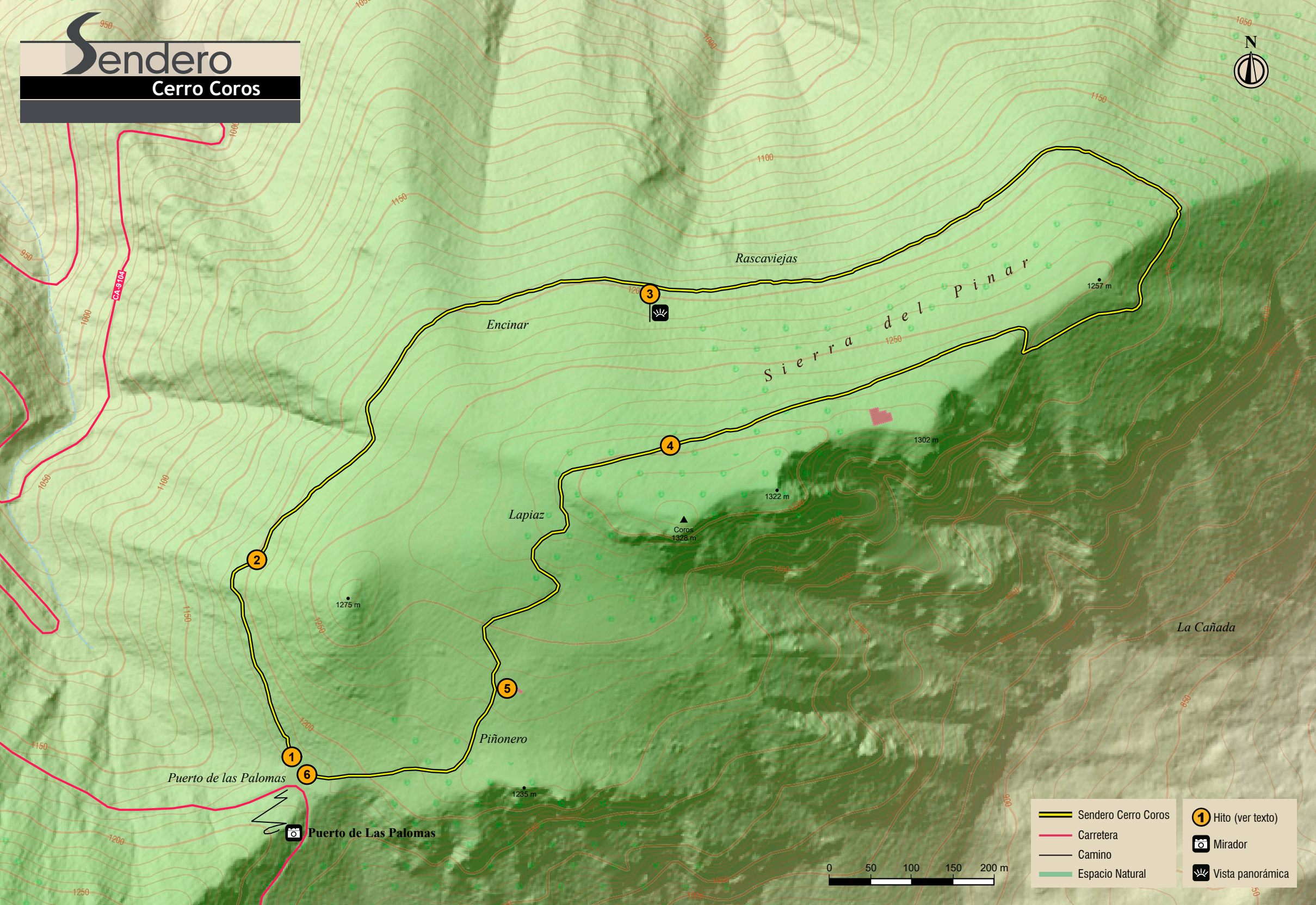

	Sendero Cerro Coros		Hito (ver texto)
	Carretera		Mirador
	Camino		Vista panorámica
	Espacio Natural		

