

PARQUE NATURAL Sierra de Baza



Información/Information

Centro de Visitantes/Visitor Centre Narváez:

Autovía A-92, Km 28, CP. 18800 (Granada)

Tlf: (+34) 662 974 035

cvnarvaez.amaya@juntadeandalucia.es



MÁS INFORMACIÓN EN:

ventanadelvisitante.es

Ecoturismo en el Parque Natural/Ecotourism in the Natural Park



Empresas con licencia de uso de la marca Parque Natural de Andalucía/
Businesses certified as Parque Natural de Andalucía brand license



Para ampliar la información sobre este espacio protegido y sus empresas de productos y servicios, consulte la Guía Oficial del Parque Natural. Puede adquirirse en los equipamientos de recepción así como en librerías y está disponible su versión digital en la Ventana del Visitante.



La colección de folletos de todos los senderos de este espacio protegido está disponible en los equipamientos de recepción así como en formato digital en la Ventana del Visitante.

ecoturismoandaluz.com



Conoce el Parque Natural Sierra de Baza

Entre los términos municipales de Baza, Caniles, Dólar, Gor y Valle de Zalabí se encuentra el Parque Natural Sierra de Baza. Este territorio ha sido poblado desde tiempo atrás. Así lo demuestran los numerosos hallazgos arqueológicos y antiguas edificaciones vinculadas al uso de la tierra, como las dedicadas a la extracción minera o a la actividad agrícola: minas, bancales, eras, pajares, hornos, molinos y antiguas aldeas.

El parque natural contrasta con el entorno estepario que lo rodea. Nada más entrar nos sorprenderá la sensible disminución de temperatura y una naturaleza exuberante, efecto de la profusión de las precipitaciones. Los contrastes continúan apareciendo en una sierra donde existen hermosos valles, profundos barrancos y hasta suaves colinas donde pasta el ganado de la zona. Las agudas variaciones de altitud, clima y relieve van a permitir la existencia de una vegetación diversa. Los autóctonos pinos silvestre y negral conviven con los arces en las zonas más altas dejando los encinares y pinos de repoblación en las zonas medias, mientras los cultivos se han adueñado de las zonas más humanizadas.

La fauna asociada a este parque la forman principalmente especies como el ciervo y el jabalí que constituyen la base para la rica tradición cinegética de la zona. Por otro lado son muchas las aves que sobrevuelan el espacio natural; rapaces como el azor, águila perdicera, águila real o búho real, aparecen junto a otras más coloridas como el abejaruco.

El visitante que quiera aprovechar su paso por el parque deberá acercarse al Centro de visitantes Narváez, donde podrá obtener información útil del espacio natural y de cómo conocerlo a través de sus senderos señalizados, miradores, áreas recreativas, etc. El parque cuenta con 18 senderos de diferentes distancias y dificultades, que permiten a cualquier usuario conocer todo el espacio natural.

Otra sugerencia que le proponemos es la visita a antiguas aldeas y cortijos del entorno cuyo acceso está facilitado por la amplia red de senderos señalizados. El uso de la bicicleta de montaña y el paseo a caballo también son actividades recomendadas que se pueden practicar en la zona.

Por otro lado, el entorno del parque natural posee una gran riqueza cultural que se manifiesta de diversas formas. Una historia repleta de episodios fronterizos entre musulmanes y castellanos, la arquitectura popular plasmada en casas cueva, yacimientos arqueológicos extraordinarios; todas ellas nos ofrecen alternativas culturales y de ocio que no se deben pasar por alto en una visita a esta comarca granadina.



Discover The Sierra de Baza Natural Park

Amongst the municipalities of Baza, Caniles, Dólar, Gor and Valle del Zalabí is the Sierra de Baza Natural Park. This land has been inhabited since ancient times, as we can see from the many archaeological discoveries and old buildings related to land use, such as those used for mining and farming: mines, terraces, land plots, hay lofts, ovens, mills and old villages.

The Natural Park differs completely from its surrounding unforested flatland. Upon entering the forest you will be surprised at the drop in temperature and the exuberant plant life: a result of the abundant rains. Likewise, the mountain is not exempt from contrasts being home to beautiful valleys, deep ravines and even rolling hills where livestock graze. The dramatic changes in height, climate and relief encourage diverse plant life. The native Scots pine trees and black pine trees live among the maples in the highest areas, oak groves and replanted pines occupy the middle, while crops have taken over the lower areas with the most human activity.

Wildlife in this park mainly consists of deer and wild boar, hence the region's rich hunting culture. Likewise, many birds fly over the park; birds of prey like the goshawk, the partridge eagle, the royal eagle or the royal owl can be seen along with more colourful birds like the bee-eater.

To make the most of your time, go to Narváez Visitor's Centre for useful information on the park. From here you can set off on the signposted trails which will guide you past aromatic plants until you reach the Mirador de Narváez. Here you can enjoy stunning panoramic views of the park.

We also recommend a visit to the old villages and farmsteads in the surrounding areas, which can be easily reached via the extensive network of marked trails. Another great way of exploring is on mountain bike and horseback.

The park not only offers a perfect natural setting but also an array of cultural richness. It was the scene of border conflicts between the Moors and the Castilian Christians, bursting with popular architecture manifesting as cave houses and extraordinary archaeological sites; all of which offer alternative cultural activities that should not be overlooked when visiting this region of Granada.

¿Dónde comer y alojarse?/Where to eat and where to stay?

Alojamiento y restauración/Accommodation and restoration

- Hotel Restaurante Dama de Baza. Pozo Alcón (Jaén). Tlf: 953 738 244. <https://www.hotelrestaurantedamadebaza.es/>
- Tío Tobas, S.L. Valle del Zalabí (Granada) Tlf: 958 698 350. www.tiotobas.com

¿Qué hacer?/What to do?

Turismo de naturaleza/Nature tourism

- Green Walk. Baza (Granada). <https://www.greenwalk.es/>

¿Qué comprar?/What to buy?

Alimentación/Food

- Quesería Fuente San Juan. Baza (Granada). <https://www.facebook.com/Quiser%C3%ADa-Fuente-San-Juan-220740112202785/>

Producto natural/Natural product

- Ramón Torres González, S.L. Baza (Granada). Tlf: 958 700 816. <http://carpinteriartg.es/>
- Tecnocetis. Baza (Granada). Tlf: 627 946 748 / 687 682 432. <https://tecnocetis.com/>



Consejería de Sostenibilidad,
Medio Ambiente y
Economía Azul



UNIÓN EUROPEA
Fondo Europeo Agrícola de Desarrollo Rural

PARQUE NATURAL Sierra de Baza



Equipamientos / Facilities

	Longitud Length (km ida)	Dificultad* Difficulty*
1. Carril cicloturista BTT Baza-Carretón	4,7	3
2. Observatorio Hide Cañada del Espartal		
3. Sendero Mirador Narváez	4,3	1
4. Sendero Cortijo de Casimiro	4,1	1
5. Sendero Narváez	1,3	1
6. Aula de la naturaleza Narváez		
7. Centro de visitantes Narváez		
8. Mirador Narváez		
9. Refugio Canaleja Alta		
10. Área recreativa Canaleja Alta		
11. Sendero Canaleja Alta-Prados del Rey	8	2
12. Sendero Los Neveros	2,5	1
13. Mirador Collado del Toro		
14. Sendero Santa Bárbara	2,1	3
15. Refugio Prados del Rey		
16. Sendero Prados del Rey-Minas del Carmen	2,2	1
17. Sendero Prados del Rey-Filón Violeta	4,3	2
18. Sendero Minas de la Cruz	1,3	1
19. Sendero Collado del Resinero	4	1
20. Refugio-Vivac Puerto de las Palmas		
21. Área recreativa Bastidas		
22. Sendero Bastidas-Floranes	3,9	2
23. Área recreativa Los Olmos		
24. Mirador Bastidas		
25. Mirador Las Viboras		
26. Sendero Floranes-Cerro Panizo	2,6	1
27. Sendero Floranes-Cortijo del Tío Capote	1,4	2
28. Sendero Floranes-Arredondo	5,4	2
29. Área recreativa Pinarillo		
30. Mirador Las Juntas		
31. Sendero Casas de Don Diego	0,3	1
32. Sendero Los Blanquizares	4,3	2
33. Sendero Mirador de las Juntas	5,3	2
34. Área recreativa La Fraguara		
35. Zona Acampada Controlada La Fraguara		
36. Mirador Barea		
37. Sendero Álamos Centenarios	5,2	1
38. Área recreativa Tablas		

*Baja/Low: 1 Media/Medium: 2 Alta/High: 3

Mapa de situación / Situation map

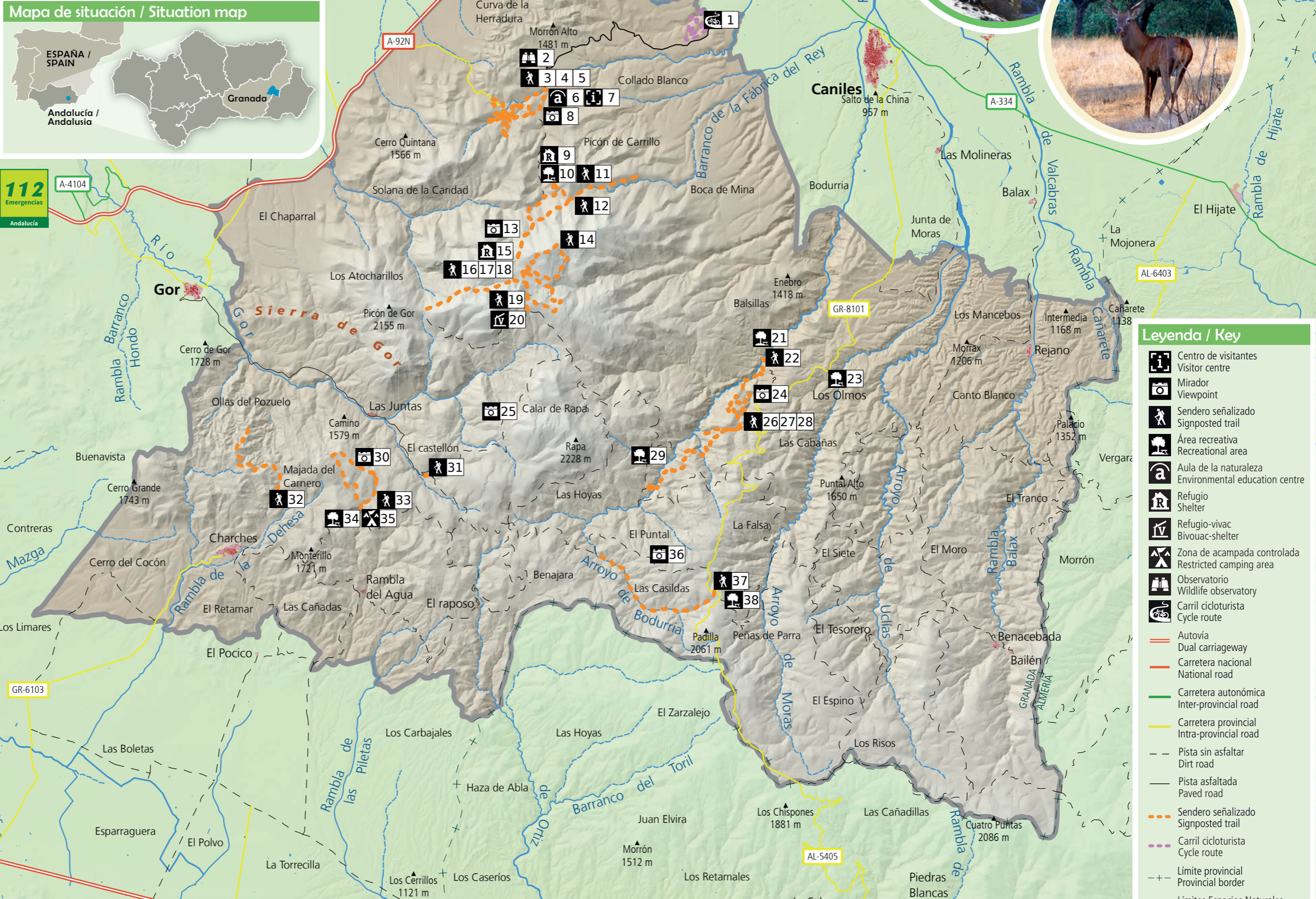
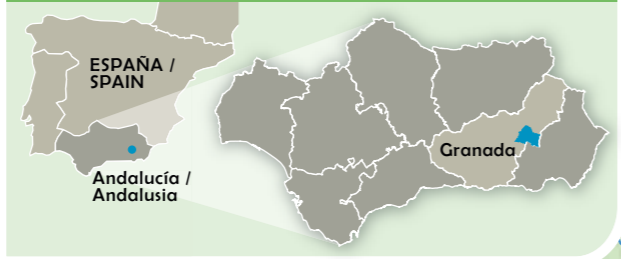

Legenda / Key

- Centro de visitantes / Visitor centre
- Mirador / Viewpoint
- Sendero señalizado / Signposted trail
- Área recreativa / Recreational area
- Aula de la naturaleza / Environmental education centre
- Refugio / Shelter
- Refugio-vivac / Bivouac-shelter
- Zona de acampada controlada / Restricted camping area
- Observatorio / Wildlife observatory
- Carril cicloturista / Cycle route
- Autovía / Dual carriageway
- Carretera nacional / National road
- Carretera autonómica / Inter-provincial road
- Carretera provincial / Intra-provincial road
- Pista sin asfaltar / Dirt road
- Pista asfaltada / Paved road
- Sendero señalizado / Signposted trail
- Carril cicloturista / Cycle route
- Límite provincial / Provincial border
- Límites Espacios Naturales / Boundary Natural Areas