

BUENAS PRÁCTICAS



Deposite la basura en contenedores



Camina por los senderos marcados



Respete los bienes y propiedades privadas



No se permite la recolección de minerales y rocas



No se permite la captura de animales



No se permite encender fuego



No se permite la pesca



No se permite la recolección de plantas



No se permite recoger fósiles

Teléfono de emergencias: 112



CÓRDOBA

PARQUE NATURAL
Sierras
Subbéticas

MÁS INFORMACIÓN

Centro de visitantes Santa Rita
Ctra. A-339 Cabra-Priego km 9.2, Cabra. Córdoba
Tel. 957 50 69 86

www.ventanadelvisitante.es

Ecomuseo Cueva de los Murciélagos
Ctra. CO-6210, km 3,8, Zueros. Córdoba
Tel. 697 95 63 84

© Dirección / Coordinación: Consejería de Medio Ambiente y Ordenación del Territorio / Agencia de Medio Ambiente y Agua
Realización e imágenes: Agencia de Medio Ambiente y Agua y Federación Andaluza de Montañismo, Diseño: Grupo Entorno.



UNIÓN EUROPEA

Fondos Feder



JUNTA DE ANDALUCÍA

CONSEJERÍA DE MEDIO AMBIENTE Y ORDENACIÓN DEL TERRITORIO

PARQUE NATURAL
Sierras
Subbéticas

Sendero

Pinar de Rute

• TRAYECTO

Lineal

• LONGITUD

3,9 km

• TIEMPO ESTIMADO

3 hora y 30 minutos

• DIFICULTAD

Media

• TIPO CAMINO

Senda

• PAISAJE/VEGETACIÓN

El sendero discurre por la falda de la Sierra de Rute por un pinar de repoblación de pino carrasco, desde donde tendremos unas magníficas vistas sobre embalse de Iznájar.

• SOMBRA

Abundante

• AUTORIZACIÓN ESPECIAL

No es necesaria

• RECOMENDACIONES

Bastón

• PROVINCIA / MUNICIPIOS

Córdoba / Rute

• HOJAS DEL MTN 1:50.000

1007 - Rute

989 - Lucena

• COORDENADAS INICIO / FINAL

37° 27' 30,1" N – 4° 21' 19,21" O

37° 27' 33,69" N – 4° 21' 11,93" O



CÓMO LLEGAR

En la carretera que va desde Rute hasta Carcabuey (A-3226), justo a la salida del pueblo de Rute debemos seguir las indicaciones hacia el área recreativa Fuente Alta y al Club de Tenis de Rute.



APARCAMIENTOS

En el mismo punto de inicio no hay opción para dejar el vehículo, por lo que tendremos que dejarlo en el área recreativa Fuente Alta, ubicada a 500 metros del inicio.



TRANSPORTE PÚBLICO

La principal empresa que opera en Rute es Autocares Carrera, (tel 957 500 302, www.autocarescarrera.es.)



OTROS SENDEROS

El Parque Natural ofrece otros recorridos próximos como el sendero de Sierra de Horconera.

PERFIL DEL RECORRIDO

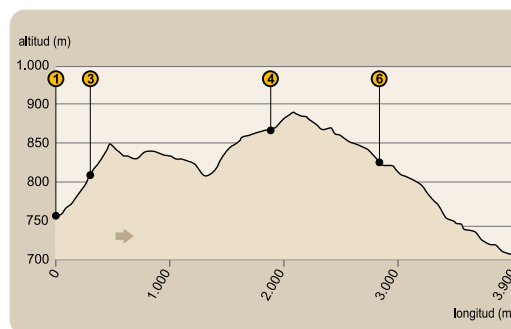

• DESNIVEL MÁXIMO

193 m

• COTA MÁXIMA

889 m

• COTA MÍNIMA

696 m



SIERRA DE RUTE

La Sierra de Rute, con su vecina Sierra de Horconera, constituye el conjunto montañoso más elevado y abrupto de toda la provincia de Córdoba, con vertientes muy escarpadas originadas por fallas y estratos verticales en roca caliza y dolomía. En estas sierras se desarrolla un importante número de endemismos de flora, en especial a partir de los 1000 metros de altitud, donde el matorral mediterráneo y los encinares dan paso al matorral espinoso almohadillado de montaña. Debido al gran número de especies raras y endémicas que se desarrollan en esta sierra, las zonas más altas de la Sierra de Rute representan uno de los enclaves de mayor interés florístico del Parque Natural. Además, aves como el roquero solitario (*Monticola solitarius*), la chova piquirroja (*Pyrrhocorax pyrrhocorax*) o el avión roquero (*Ptyonoprogne rupestris*), también viven asociadas a este tipo de ambientes. Desde su cima, la Sierra Alta (1325m), se puede disfrutar de una de las mejores panorámicas de la geografía andaluza, como numerosas sierras de las provincias de Córdoba, Jaén y Málaga, o el mayor embalse de Andalucía y el tercero de España, el embalse de Iznájar.



JUNTA DE ANDALUCÍA

CONSEJERÍA DE MEDIO AMBIENTE Y ORDENACIÓN DEL TERRITORIO



Sendero Pinar de Rute



Área recreativa de Fuente Alta

Comenzaremos nuestro itinerario en las inmediaciones del Área Recreativa de Fuente Alta (ver [1] en el mapa), donde tendremos la posibilidad de visitar las ruinas de Rute el Viejo [2], construida por los árabes sobre un pequeño núcleo visigodo, que está despoblado desde el siglo XV por el traslado de sus habitantes al pueblo actual de Rute. Desde dicha área el sendero asciende y se adentra en el Pinar de Rute, protagonista indiscutible de la ruta. En este tramo tendremos que superar unos 100 metros de desnivel en apenas 400m. Este bosque es consecuencia de una repoblación de pino carrasco (*Pinus halepensis*) llevada a cabo en la década de los 50, cuya finalidad fue frenar la acusada pérdida de suelo que existía por la escasez de vegetación de las laderas a causa del sobrepastoreo y a la tala excesiva de árboles. Además



del pino carrasco, podemos observar las bellas flores de las peonías, así como lirios, aulagas, retamas, encinas o almendros.

La subida finaliza en un camino más ancho donde el trazado coincide en parte con el sendero de gran recorrido (E4) [3], que conecta España (GR7) con Grecia desde Tarifa hasta Atenas. Caminando por esta zona disfrutaremos de magníficas vistas [4], pues al fondo se encuentra el pueblo de Rute y, tras el, un mar de olivos se extiende ante nosotros. Entre el olivar destaca la Sierra de Aras, en



cuya cima se alza el Santuario de Nuestra Señora de Araceli, patrona de Lucena y del Campo Andaluz. Desde este punto también se divisan algunas sierras malagueñas, como la Sierra del Torcal de Antequera.



El pueblo de Rute visto desde el Pinar de Rute

Asociación para la defensa del borrico (ADEBO)

Continuaremos por el GR 7 hasta llegar a las inmediaciones de una de las instalaciones que la Asociación para la Defensa del Borrico [5] tiene en Rute. ADEBO tiene la finalidad de preservar las razas autóctonas del borrico andaluz, en serio peligro de extinción tras la sustitución de estos animales por máquinas en las labores agrícolas. Tras observar a estos simpáticos animales el itinerario se separa del trazado del GR 7, para subir y adentrarse de nuevo en el espeso pinar. Esta subida nos conducirá hasta las inmediaciones de la Torre del Canuto, una de las atalayas de vigilancia



Las instalaciones de ADEBO albergan a numerosos burros

construidas por los árabes a lo largo de la frontera del Reino Nazarí de Granada.

Magníficas vistas al embalse de Iznájar

El sendero se abre paso entre el denso pinar, descendiendo poco a poco hasta llegar a un camino que tenemos que tomar en dirección suroeste para continuar perdiendo altura. Por este camino disfrutaremos de unas magníficas vistas [6] del embalse de Iznájar. Este embalse, construido sobre el cauce del Río Genil, es el de mayores dimensiones de Andalucía. Fue inaugurado en 1969 y tiene una capacidad de casi 1000 hectómetros cúbicos. Sirve de defensa contra las riadas del Genil para los municipios de Puente Genil, Palma del Río, Écija y otras localidades ribereñas y abastece de agua potable a aproximadamente la mitad sur de la provincia de Córdoba.

La última parte del recorrido discurre entre huertas de almendros hasta llegar a la carretera CO-3212, lugar donde finaliza la ruta. La jornada la podemos completar con una visita al pueblo de Rute, donde destacan sus museos del Anís, del Mantecado y del Jamón. En época invernal recibe la visita de cientos de turistas para visitar las esculturas de chocolate.



El sendero se adentra en el denso pinar



Uno de los rincones más emblemáticos del Parque Natural Sierras Subbéticas es el Pinar de Rute, un pinar de repoblación de pino carrasco que cubre la falda de la Sierra de Rute. Este sendero nos invita a recorrer un paraje diferente de la Subbética, conocer la historia de Rute y disfrutar de las magníficas vistas de esta sierra y de sus alrededores, así como el espectacular embalse de Iznájar, el llamado “Lago de Andalucía”. La diversidad e importancia de las formaciones geológicas y paisajes de este espacio protegido condujo a que el Parque Natural Sierras Subbéticas fuera declarado Geoparque Europeo y Global en 2006, un estatus avalado por UNESCO.

Sendero

Pinar de Rute

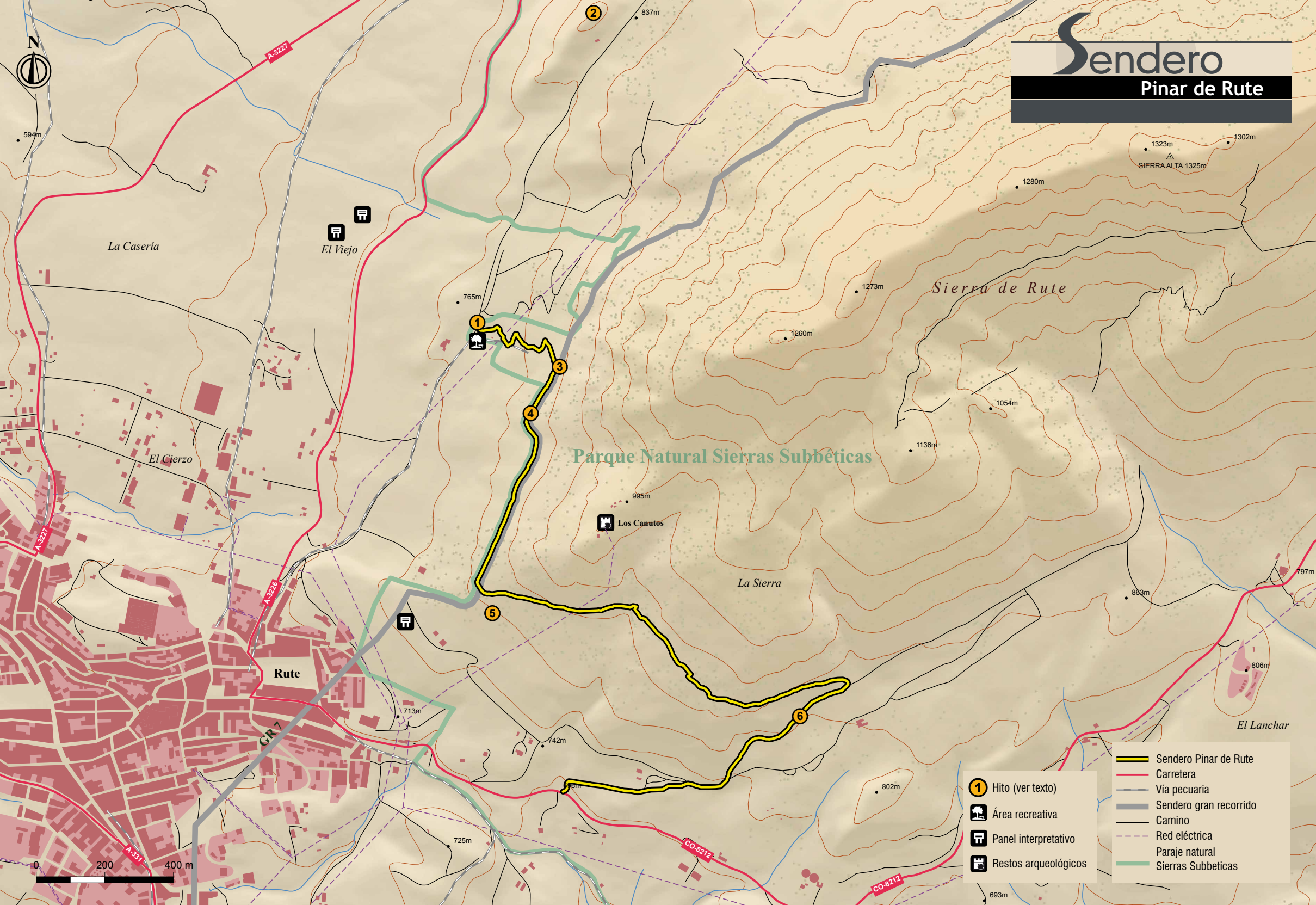

	Sendero Pinar de Rute
	Carretera
	Vía pecuaria
	Sendero gran recorrido
	Camino
	Red eléctrica
	Paraje natural
	Sierras Subbéticas
	Hito (ver texto)
	Área recreativa
	Panel interpretativo
	Restos arqueológicos