

## BUENAS PRÁCTICAS



Deposite la basura en contenedores



Camine por los senderos marcados



Respete los bienes y propiedades privadas



No se permite la captura de animales



No se permite encender fuego



No se permite la circulación de vehículos a motor y de bicicletas



No se permite la recolección de plantas

Teléfono de emergencias: 112

# GRANADA



## MÁS INFORMACIÓN

Delegación Territorial en Granada de la Consejería de Agricultura, Ganadería, Pesca y Desarrollo Sostenible  
C/ Joaquina Eguaras 2. Tel. 958 02 51 00  
ventanadelvisitante.



UNIÓN EUROPEA  
Fondo Europeo Agrícola de Desarrollo Rural



Junta de Andalucía  
Consejería de Agricultura, Ganadería, Pesca y Desarrollo Sostenible

PARQUE PERIURBANO  
Dehesa del  
Generalife

# Sendero Acequia Real Dehesa del Generalife



© / Dirección / Coordinación: Consejería de Agricultura, Ganadería, Pesca y Desarrollo Sostenible / Agencia de Medio Ambiente y Agua de Andalucía  
Realización e imágenes: Grupo Entorno, Federación Andaluza de Montañismo / Agencia de Medio Ambiente y Agua de Andalucía

## • TRAYECTO

Circular

## • LONGITUD

7 km

## • TIEMPO ESTIMADO

3 horas

## • DIFICULTAD

Baja

## • TIPO CAMINO

Sendero arenoso en prácticamente todo el recorrido.

## • PAISAJE/VEGETACIÓN

Zona con gran interés paisajístico, pues desde aquí se domina la ciudad de Granada y en especial los barrios de Albaycín y Sacromonte. La vegetación está integrada por pinos en el primer y último tramo, existiendo a mitad de recorrido un interesante quejigal.

## • SOMBRA

Escasa

## • AUTORIZACIÓN ESPECIAL

No es necesaria

## • RECOMENDACIONES

Zona de gran interés paisajístico, se recomienda llevar cámara de fotos, así como prismáticos para la observación de aves. No existen puntos de agua en todo el recorrido, por lo que será necesario llevar agua. Aunque es un trazado sencillo se recomienda descargar el trazado digital desde la ventana del visitante, para evitar extravíos. Se trata de uno de los senderos más visitados de la provincia de Granada, en especial el tramo que discurre por la Acequia Real.

## • PROVINCIA / MUNICIPIOS

Granada / Granada

## • HOJAS DEL MTN 1:50.000

1009 - Granada

## • COORDENADAS INICIO / FINAL

37° 10' 36,01" N - 3° 34' 12,45" O

37° 10' 35,79" N - 3° 34' 13,11" O



## CÓMO LLEGAR

Desde Granada nos dirigiremos hacia La Alhambra, siendo el camino más sencillo el conocido "acceso nuevo" que parte de la circunvalación/ronda sur. Una vez en las inmediaciones del monumento, deberemos tomar el carril de tierra que pasa junto al cementerio municipal y que en menos de 2 kilómetros nos llevará al área recreativa del "Aljibe de la Lluvia", punto de inicio de este sendero.



## APARCAMIENTOS

No existe un aparcamiento propiamente dicho al inicio del sendero, aunque hay una pequeña explanada de tierra en la que podrá estacionarse el vehículo, dejando siempre anchura suficiente para el paso de otros. Se recomienda no estacionar aquí en caso de que el terreno se encuentre mojado, pues se embarra con mucha facilidad y se corre el riesgo de quedar atascados.



## TRANSPORTE PÚBLICO

El concesionario de los servicios para la ciudad de Granada es Transportes Rober, siendo la línea 13 (Puerta Real - Cementerio), el punto más cercano al inicio de la ruta. Teléfono 900710900 [www.transportesrober.com](http://www.transportesrober.com)



## OTROS SENDEROS

El parque natural ofrece otros recorridos, próximo se encuentra: Circuito deportivo.

## PERFIL DEL RECORRIDO

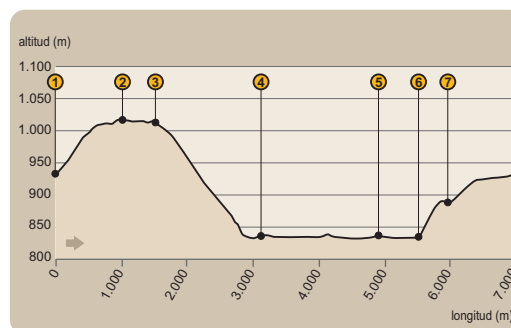

## • DESNIVEL MÁXIMO

187 m

## • COTA MÁXIMA

1017 m

## • COTA MÍNIMA

830 m



Acequia Real de La Alhambra

## LOS NAZARÍES Y LA CULTURA DEL AGUA

Es imposible entender la ciudad de Granada y La Alhambra sin el agua. El ingente patrimonio hidráulico existente en esta zona se debe a Muhammad I al-Ahmar "el Rojo" y la creación del Estado Nazarí.

Los nazaríes impulsaron el cultivo en bancales y el regadío y emplearon el agua como elemento estético y decorativo en sus palacios, dando así lugar a una extensísima red de acequias, albercas, aljibes, surtidores y fuentes, capaces de llevar el agua hasta las zonas más alejadas.

Un buen ejemplo de ello es la *Acequia Real de La Alhambra*, prodigio de la ingeniería hidráulica, excavada en gran parte en el interior de la montaña y que salva una distancia de más de seis kilómetros con una exigua pendiente del tres por mil.

Asimismo, los restos arqueológicos existentes al final de nuestra ruta, junto al olivar, se corresponden con los denominados *Pozos Altos* y *Alberca Rota*, que consistían en un sistema de norias y canalizaciones que subían el agua a través de pozos desde la Acequia Real, para administrarla posteriormente a las fincas de recreo de los gobernantes nazaríes.

Este impresionante conjunto constituye uno de los complejos hidráulicos más importantes de la España medieval y debe ser tomado como ejemplo de impecable gestión y aprovechamiento del agua.



Junta de Andalucía  
Consejería de Agricultura, Ganadería, Pesca y Desarrollo Sostenible



## El Aljibe de la Lluvia y el Reloj del Sol

La Dehesa del Generalife, durante la época de esplendor del reino nazarí de Granada, fue lugar de descanso y recreo para los gobernantes de La Alhambra. En esta zona se edificaron alcázares y palacios como el del Generalife, los Alixares o el de Dar al-Arusa. El agua era empleada por los nazaríes como elemento estético y decorativo, de tal manera que se construyeron numerosas obras de ingeniería hidráulica para llevar el agua hasta sus fuentes y palacios, como es el caso del Aljibe de la Lluvia (ver [1] en el mapa), punto de inicio de nuestra ruta.



Tras un breve ascenso, primero por una vereda entre pinos y plantas aromáticas y a continuación por un pequeño cortafuegos, llegamos al enclave del Llano de la Perdiz. Con Sierra Nevada como telón de fondo, caminamos por una amplia explanada flanqueada de cipreses, hasta llegar al Reloj del Sol [2], emplazamiento desde el que podremos observar las sierras circundantes.



Llano de la Perdiz

A partir de aquí seguiremos atentos a la señalización que nos guiará por el extremo izquierdo del área recreativa del Llano de la Perdiz, hasta encontrar la vereda [3] que nos llevará a descender por la ladera Norte de la Dehesa del Generalife.

## El Quejigal del Darro y la Acequia Real de la Alhambra

Durante el descenso disfrutaremos de uno de los escasos encinares que aún se conservan próximos a la ciudad de Granada. A través de este retazo de bosque, el sendero ofrece magníficas vistas de la cuenca del río Darro con las cumbres de la Sierra de Huétor al fondo.



Conforme descendemos hacia una zona más umbrosa y fresca cercana al río, el encinar va dejando paso a un curioso bosque de quejigos [4] con algunos pies de avellano y fresnos. Este es un lugar ideal para descansar en días calurosos y escuchar el canto de los pájaros que habitan en este reducto de vegetación mediterránea.

Dejando atrás este hermoso enclave, el sendero continúa en dirección oeste, paralelo a la Acequia Real [5] y del Tercio, geniales infraestructuras hidráulicas construidas bajo el reinado nazarí para llevar las aguas del río Darro hasta las huertas del Generalife y los jardines y palacios de la Alhambra.

Dominando el valle del río Darro, con los barrios del Sacromonte y el Albaycín cada vez más cercanos, nuestro sendero continúa paralelo a estas antiquísimas acequias, durante casi dos kilómetros y medio, hasta llegar a las inmediaciones de la Silla del Moro.



Detalle sendero

## Granada a nuestros pies

Abandonamos el trazado junto a las acequias de La Alhambra [6], para tomar la vereda ascendente que entre pinos, jaras y plantas aromáticas, nos conducirá hasta el cercano mirador de la Silla del Moro [7].



Desde este privilegiado balcón podemos observar la hermosa transición entre las vegas y cortijos del río Darro y la ciudad de Granada, con los barrios del Sacromonte y el Albaycín a mitad de camino.

El pintoresco barrio del Sacromonte, con su Abadía, sus zambras gitanas y sus casas cueva, constituye uno de los principales atractivos de Granada, que debe ser preservado a toda costa por cuantos valores históricos, etnológicos y culturales representa.

Al otro lado de la muralla Zirí se extiende el Albaycín, declarado patrimonio de la humanidad por la UNESCO. Aquí se asentó la ciudad íbera de Illiberri y, posteriormente, las urbes romana, visigoda y musulmana. Durante la época nazarí, a partir del S. XIII, los poderes políticos y militares se trasladaron a la nueva fortificación de La Alhambra, mientras el barrio del Albaycín siguió creciendo.



A partir de aquí, tomaremos el camino que nos llevará de vuelta al Aljibe de la Lluvia, a través de añosos olivos y restos arqueológicos, con la omnipresente Sierra Nevada como telón de fondo.

**Sendero**  
**Acequia Real**  
**Dehesa del Generalife**

Este asequible recorrido, que transcurre por los enclaves de la Dehesa del Generalife y la Acequia Real de la Alhambra, es un verdadero deleite para los sentidos. A los ricos valores naturales que estos parajes albergan, hay que unir su cercanía al centro histórico de la ciudad de Granada y las privilegiadas panorámicas que desde casi todos los puntos de la ruta se contemplan.

Es precisamente su proximidad a la ciudad lo que hace que esta ruta sea especialmente atractiva, pues en suma, termina por ser un evocador paseo por el pasado y la historia de Granada.

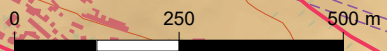
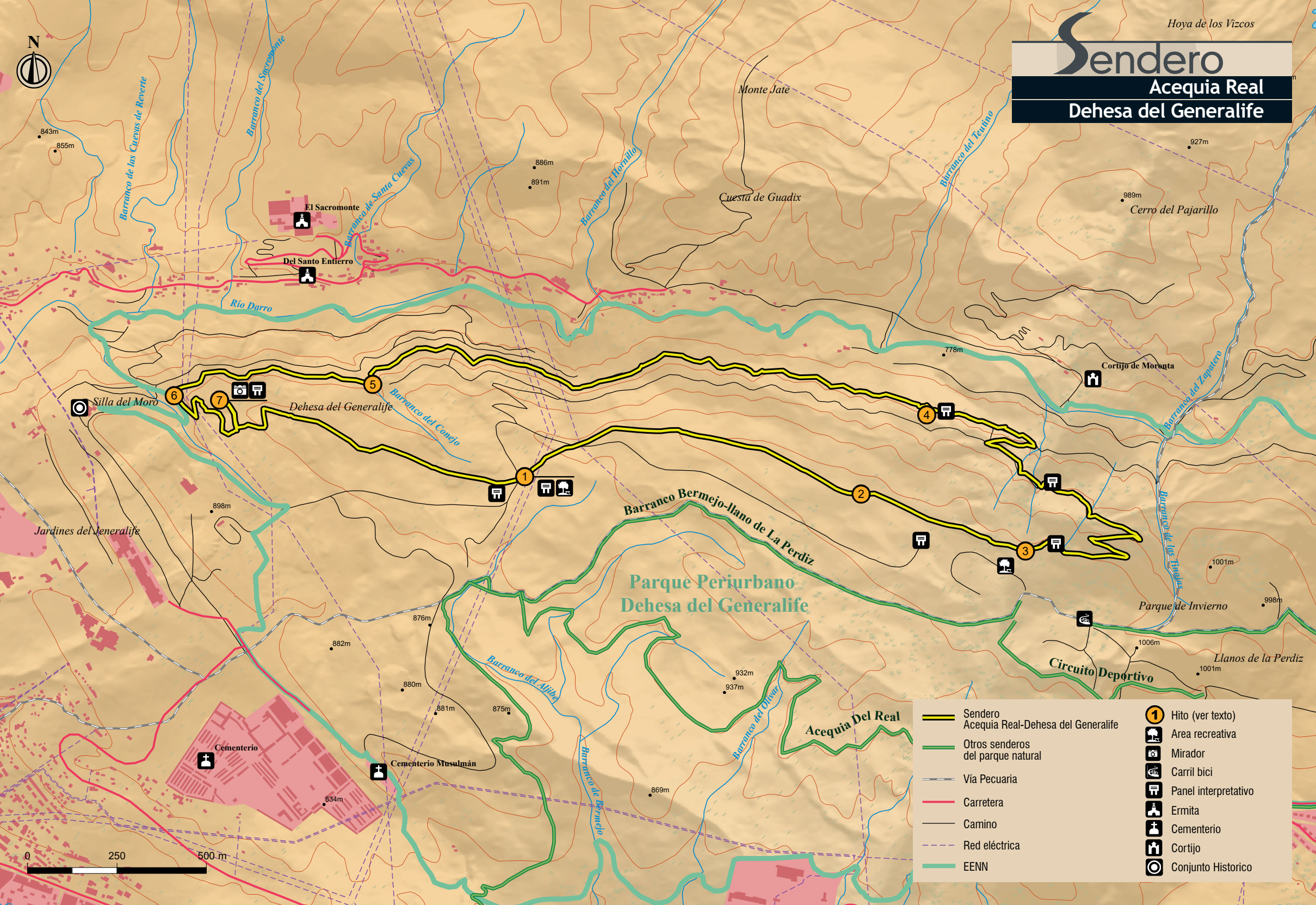

	Sendero Acequia Real-Dehesa del Generalife		Hito (ver texto)
	Otros senderos del parque natural		Area recreativa
	Vía Pecuaria		Mirador
	Carretera		Carril bici
	Camino		Panel interpretativo
	Red eléctrica		Ermita
	EENN		Cementerio
			Cortijo
			Conjunto Historico