

Consejería de Agricultura y Pesca

Anuario de Estadísticas Agrarias  
y Pesqueras de Andalucía

2005



JUNTA DE ANDALUCÍA

© Edita: Junta de Andalucía.  
Consejería de Agricultura y Pesca

Publica: Secretaría General Técnica  
Servicio de Publicaciones y Divulgación

Coordina y  
Elabora: Dirección General de Planificación y Análisis de Mercados  
Servicio de Estudios y Estadísticas

Maqueta e  
Imprime: Lumen Gráfica S.L.

Depósito  
Legal: SE-2676-2008

## PRESENTACIÓN

La Consejería de Agricultura y Pesca de la Junta de Andalucía viene publicando periódicamente la información estadística de los sectores agrario y pesquero de Andalucía a través de Boletines, Memorias, Anuarios y en los últimos años desde la página web que posee en Internet, con el fin de dar a conocer a la sociedad los datos relativos a la agricultura, la ganadería y la pesca andaluzas.

El Anuario de Estadísticas Agrarias y Pesqueras de 2005 que ahora se edita, recoge en un volumen único los datos definitivos de las estadísticas de la agricultura, ganadería y pesca del año 2005. Para las producciones agrícolas se incluyen las cosechadas en el año que se indica, salvo en los cítricos y el olivar, cuyas producciones se refieren al año en que comienza la recolección aunque ésta continúa en los primeros meses del año 2006.

Con esta publicación se da cumplimiento a la Ley del Plan Estadístico de Andalucía 2003-2006 y al Programa Estadístico Anual correspondiente a 2005 que incluye la difusión de los datos estadísticos agrarios y pesqueros definitivos.

Las fuentes de obtención de datos son, en su mayoría, operaciones estadísticas incluidas en el Plan y Programa Estadístico antes señalado, elaborándose por los Departamentos de Estudios y Estadísticas de las Delegaciones Provinciales y por el Servicio de Estudios y Estadísticas de la Secretaría General de Agricultura, Ganadería y Desarrollo Rural.

Esta publicación no hubiera sido posible sin la colaboración de un gran número de personas tanto de la Administración Pública como del sector privado, a los que desde estas líneas esta Consejería agradece su colaboración.

Martín Soler Márquez  
Consejero de Agricultura y Pesca



# ÍNDICE

<b>1ª PARTE: TERRITORIO Y CLIMATOLOGIA.....</b>	<b>15</b>
<b>1.1. TERRITORIO .....</b>	<b>17</b>
1.1.1. Extensión superficial según zonas altimétricas por provincias. Año 2.005 (km2).....	17
1.1.2. Comarcas agrarias por provincias.....	18
<b>1.2. CLIMATOLOGÍA.....</b>	<b>28</b>
1.2.1. Valores climatológicos en diversas estaciones por áreas geográficas. Año 2005.....	28
1.2.2. Valores de precipitaciones. Año Agrícola 2004-2005.....	30
<b>1.3. HIDROGRAFÍA.....</b>	<b>31</b>
1.3.1. Recursos hidráulicos según cuencas y subcuencas. Año 2005.....	31
1.3.2. Evolución mensual de los embalses. Año Agrícola 2004-2005.....	34
1.3.3. Demanda media de agua según cuenca por uso y balance hídrico. Año 2005.....	35
<b>2ª PARTE: DEMOGRAFÍA.....</b>	<b>37</b>
<b>2.1. DEMOGRAFÍA.....</b>	<b>39</b>
2.1.1. Evolución de la población de derecho según sexo por provincias. Años 1960-2005.....	39
2.1.2. Densidad de población de derecho. Años 1960-2005 (Hab/km2).....	40
<b>2.2. POBLACIÓN ACTIVA.....</b>	<b>40</b>
2.2.1. Población de 16 y más años según su relación con la actividad económica por provincias. Andalucía Año 2005. ....	40
2.2.2. Evolución de la población ocupada por provincias. Andalucía (1995 - 2005).....	41
2.2.3. Evolución de la población ocupada según grupos de edad y sexo. Andalucía (1995 - 2005).....	41
2.2.4. Evolución de la población ocupada según sectores económicos. Andalucía (1995 - 2005).....	41
2.2.5. Evolución de la población parada por provincias. Andalucía (1995 - 2005).....	42
2.2.6. Poblaciones activas y ocupadas en Andalucía y España. Sector agrario (2003 - 2005).....	42
2.2.7. Población activa y ocupada en Andalucía y España. Sector agrario y total. Año 2005.....	43
2.2.8. C.E. Relación entre la población ocupada agraria/población ocupada total % (1995 - 2005).....	44
2.2.9. Evolución del paro registrado por provincias (1995 - 2005). ....	45
2.2.10. Evolución del paro registrado en Andalucía por sectores económicos (1995 - 2005).....	45
<b>3ª PARTE: CENSO AGRARIO.....</b>	<b>47</b>
<b>3.1. CENSO AGRARIO.....</b>	<b>49</b>
3.1.1. Principales características censales por provincias. Año 1999.....	49
3.1.2. Explotaciones agrarias. Características censales según tamaño de las explotaciones por provincias. Año 1999.....	50
3.1.3. Explotaciones agrarias. Características censales según régimen de tenencia por provincias. Año 1999.....	51
3.1.4. Trabajadores en las explotaciones agrarias por provincias. Año 1999.....	52
3.1.5. Explotaciones agrarias según la personalidad jurídica del titular de la explotación por provincias. Año 1999.....	52
3.1.6. Distribución general de la superficie.....	53
3.1.7. Aprovechamiento de las tierras labradas.....	53
3.1.8. Aprovechamiento de las tierras labradas en secano.....	53
3.1.9. Aprovechamiento de las tierras labradas en regadío.....	54
3.1.10. Tierras para pastos permanentes.....	54
3.1.11. Otras tierras.....	55
3.1.12. Especies arbóreas forestales.....	55

4ª PARTE: DISTRIBUCIÓN DE LA TIERRA.....	57
4.1. DISTRIBUCIÓN GENERAL DE TIERRAS (HA). 2005.....	59
4.1.1. Tierras ocupadas por cultivos herbáceos .....	59
4.1.2. Barbechos y otras tierras no ocupadas .....	59
4.1.3. Tierras ocupadas por cultivos leñosos .....	59
4.1.4. Total tierras de cultivo .....	60
4.1.5. Prados naturales .....	60
4.1.6. Pastizales .....	60
4.1.7. Total prados y pastizales .....	61
4.1.8. Aprovechamiento. Monte maderable .....	61
4.1.9. Aprovechamiento. Monte abierto .....	61
4.1.10. Aprovechamiento. Monte leñoso .....	62
4.1.11. Total terreno forestal .....	62
4.1.12. Erial a pastos .....	62
4.1.13. Espartizal.....	63
4.1.14. Terreno improductivo .....	63
4.1.15. Superficie no agrícola .....	63
4.1.16. Ríos y lagos .....	64
4.1.17. Total otras superficies .....	64
4.1.18. Total superficie provincial .....	64
4.2. RESUMEN PROVINCIAL POR GRUPO DE CULTIVO (HA). 2005.....	65
4.2.1. Cereales para grano .....	65
4.2.2. Leguminosas para grano .....	65
4.2.3. Tubérculos consumo humano .....	65
4.2.4. Cultivos industriales .....	66
4.2.5. Flores y plantas ornamentales .....	66
4.2.6. Cultivos forrajeros .....	66
4.2.7. Hortalizas .....	67
4.2.8. Total cultivos herbáceos .....	67
4.2.9. Cítricos .....	67
4.2.10. Frutales .....	68
4.2.11. Viñedo .....	68
4.2.12. Olivar .....	68
4.2.13. Otros cultivos leñosos .....	69
4.2.14. Viveros .....	69
4.2.15. Total cultivos leñosos .....	69
5ª PARTE: SUPERFICIES Y PRODUCCIONES AGRÍCOLAS.....	71
5.1. CEREALES PARA GRANO. 2005 .....	73
5.1.1. Trigo duro.....	73
5.1.2. Trigo semiduro y blando.....	73
5.1.3. Trigo. Resumen general.....	74
5.1.4. Cebada caballar (6 carreras).....	74
5.1.5. Cebada cervecera (2 carreras).....	75
5.1.6. Cebada. Resumen general .....	75
5.1.7. Avena .....	76
5.1.8. Centeno.....	76
5.1.9. Escaña.....	77
5.1.10. Tranquillón.....	77
5.1.11. Triticale.....	78
5.1.12. Arroz (cáscara).....	78
5.1.13. Maíz híbrido.....	79
5.1.14. Maíz. Resumen general.....	79
5.1.15. Sorgo.....	80
5.1.16. Mijo.....	80
5.1.17. Alpiste.....	81
5.1.18. Otros cereales.....	81
5.1.19. Total cereales grano.....	82

5.2. LEGUMINOSAS PARA GRANO 2005 .....	83
5.2.1. Judías secas. Resumen general .....	83
5.2.2. Habas secas. Resumen general .....	83
5.2.3. Lentejas .....	84
5.2.4. Garbanzos .....	84
5.2.5. Guisantes secos. Resumen general .....	85
5.2.6. Veza .....	85
5.2.7. Altramuz .....	86
5.2.8. Yeros .....	86
5.2.9. Otras leguminosas .....	87
5.2.10. Total leguminosas grano .....	87
5.3. TUBÉRCULOS PARA CONSUMO HUMANO 2005 .....	88
5.3.1. Patata extratemprana (recolección entre 15 de enero y 15 de abril) .....	88
5.3.2. Patata temprana (recolección entre 15 de abril y 15 de junio) .....	88
5.3.3. Patata media estación (recolección entre 15 de junio y 15 de septiembre) .....	89
5.3.4. Patata tardía (recolección entre 30 de septiembre y 15 de enero año siguiente) .....	89
5.3.5. Patata. Resumen general .....	90
5.3.6. Batata .....	90
5.3.7. Boniato .....	91
5.3.8. Total tubérculos consumo humano .....	91
5.4. CULTIVOS INDUSTRIALES 2005 .....	92
AZUCARERAS .....	92
5.4.1. Caña de azúcar .....	92
5.4.2. Remolacha azucarera .....	92
TEXTILES .....	93
5.4.3. Algodón Bruto .....	93
5.4.4. Lino textil (fibra) .....	93
OLEAGINOSAS .....	94
5.4.5. Algodón (semilla) .....	94
5.4.6. Lino Oleaginoso .....	94
5.4.7. Cacahuete (sin descortezar) .....	95
5.4.8. Girasol .....	95
5.4.9. Cártamo .....	95
5.4.10. Soja .....	96
5.4.11. Colza .....	96
CONDIMENTOS .....	97
5.4.12. Pimiento para pimentón (desechado) .....	97
5.4.13. Anís .....	98
VARIOS .....	98
5.4.14. Tabaco (seco no fermentado) .....	98
5.4.15. Lavanda y lavandín .....	99
5.4.16. Otros cultivos industriales .....	99
5.4.17. Total cultivos industriales .....	100
CULTIVOS PARA FLOR CORTADA 2005 .....	100
5.4.18. Claveles tipo americano .....	100
5.4.19. Otras variedades de claveles .....	101
5.4.20. Claveles. Resumen general .....	101
5.4.21. Rosas baccara o rouge meiland .....	102
5.4.22. Otras variedades de rosas .....	102
5.4.23. Rosas. Resumen general .....	103
5.4.24. Otras flores .....	103
5.4.25. Total flores .....	104
5.4.26. Plantas ornamentales .....	104
5.4.27. Total flores y ornamentales .....	104
5.5. CULTIVOS FORRAJEROS Y PASTOS 2005 .....	105
5.5.1. Cereales de invierno para forraje .....	105
5.5.2. Maíz forrajero .....	105
5.5.3. Sorgo forrajero .....	106
5.5.4. Ballico .....	106
5.5.5. Otras gramíneas .....	107
5.5.6. Alfalfa .....	107

5.5.7.	Trébol.....	108
5.5.8.	Esparceta.....	108
5.5.9.	Zulla.....	109
5.5.10	Veza para forraje.....	109
5.5.11	Habas, guisantes, altramuces, alholva, algarrobas y otros.....	110
5.5.12	Nabo forrajero.....	110
5.5.13	Remolacha forrajera.....	111
5.5.14	Zanahoria forrajera.....	111
5.5.15	Pataca, chirivia y otros.....	112
5.5.16	Praderas polifitas.....	112
5.5.17	Col forrajera.....	113
5.5.18	Calabaza forrajera.....	113
5.5.19	Cardo y otros forrajes varios.....	114
5.5.20	Total cultivos forrajeros.....	114
5.5.21	Superficie cosechada que también se pasta.....	115
5.5.22	Rastrojeras pastadas.....	115
5.5.23	Barbechos pastados.....	116
5.5.24	Ramoneo, pampanera y otros.....	116
5.5.25	Aprovechamiento. Prados naturales.....	117
5.5.26	Pastizales.....	117
5.5.27	Monte abierto (arbolado con pastos).....	118
5.5.28	Monte leñoso (monte bajo y matorral).....	118
5.5.29	Erial a pastos.....	119
5.5.30	Total aprovechamiento.....	119

## 5.6. HORTALIZAS 2005.....120

5.6.1	Col repollo de hojas lisas.....	120
5.6.2	Col repollo de hojas rizadas o de Milán.....	120
5.6.3	Col de Bruselas.....	121
5.6.4	Otras coles.....	121
5.6.5	Col. Resumen general.....	122
5.6.6	Berza.....	122
5.6.7	Espárrago.....	123
5.6.8	Apio.....	123
5.6.9	Lechuga romana.....	124
5.6.10	Lechuga acogollada.....	124
5.6.11	Lechuga. Resumen general.....	125
5.6.12	Escarola.....	125
5.6.13	Espinaca.....	126
5.6.14	Acelga.....	126
5.6.15	Cardo.....	127
5.6.16	Endivia.....	127
5.6.17	Borraja.....	128
5.6.18	Sandía.....	128
5.6.19	Melón de piel lisa.....	129
5.6.20	Melón Tendral.....	129
5.6.21	Melón Cantalupo.....	130
5.6.22	Otros melones.....	130
5.6.23	Melón. Resumen general.....	131
5.6.24	Calabaza.....	131
5.6.25	Calabacín.....	132
5.6.26	Pepino.....	132
5.6.27	Pepinillo.....	133
5.6.28	Berenjena.....	133
5.6.29	Tomate de recolección 1-1 al 31-5.....	134
5.6.30	Tomate de recolección 1-6 al 30-9.....	134
5.6.31	Tomate de recolección 1-10 al 31-12.....	135
5.6.32	Tomate. Resumen general.....	135
5.6.33	Pimiento.....	136
5.6.34	Guindilla.....	136
5.6.35	Fresa y fresón.....	137
5.6.36	Alcachofa.....	137
5.6.37	Coliflor.....	138



5.6.38	Ajo.....	138
5.6.39	Cebolla babosa.....	139
5.6.40	Cebolla medio grano o liria.....	139
5.6.41	Cebolla grano o valenciana.....	140
5.6.42	Otras cebollas.....	140
5.6.43	Cebolla. Resumen general.....	141
5.6.44	Cebolleta.....	141
5.6.45	Puerro.....	142
5.6.46	Remolacha de mesa.....	142
5.6.47	Zanahoria.....	143
5.6.48	Rábano.....	143
5.6.49	Nabo.....	144
5.6.50	Judías verdes.....	144
5.6.51	Guisantes verdes.....	145
5.6.52	Habas verdes.....	145
5.6.53	Champiñón.....	146
5.6.54	Otras setas.....	146
5.6.55	Otras hortalizas.....	147
5.6.56	Total hortalizas.....	147
<b>5.7. CÍTRICOS 2005</b>		<b>148</b>
5.7.1	Navel: Navelina.....	148
5.7.2	Navel: Navel.....	148
5.7.3	Navel: Navelate.....	149
5.7.4	Blancas selectas: Salustiana.....	149
5.7.5	Otras blancas selectas.....	150
5.7.6	Blancas comunes.....	150
5.7.7	Sanguinas.....	151
5.7.8	Tardías: Verna.....	151
5.7.9	Tardías: Valencia late.....	152
5.7.10	Total naranjo.....	152
5.7.11	Naranja amargo.....	153
5.7.12	Satsuma.....	153
5.7.13	Clementinas.....	154
5.7.14	Otras mandarinas.....	154
5.7.15	Total mandarino.....	155
5.7.16	Berna.....	155
5.7.17	Mesero.....	156
5.7.18	Otros limones.....	156
5.7.19	Total limonero.....	157
5.7.20	Pomelo.....	157
5.7.21	Limero y otros cítricos.....	158
5.7.22	Total cítricos.....	158
<b>5.8. FRUTALES NO CÍTRICOS 2005</b>		<b>159</b>
5.8.1.	Manzano variedad starking.....	159
5.8.2.	Manzano variedad golden delicious.....	160
5.8.3.	Otras variedades de manzano.....	161
5.8.4.	Manzano. Resumen general.....	162
5.8.5.	Peral. Variedad limonera.....	163
5.8.6.	Peral. Variedad ercolini.....	164
5.8.7.	Peral. Variedad blanquilla.....	165
5.8.8.	Otras variedades de peral.....	166
5.8.9.	Peral. Resumen general.....	167
5.8.10.	Membrillero.....	168
5.8.11.	Nispero.....	169
5.8.12.	Acerolo, serbal y otros.....	170
5.8.13.	Albaricoquero.....	171
5.8.14.	Cerezo y guindo.....	172
5.8.15.	Melocotonero y nectarina.....	173
5.8.16.	Ciruelo.....	174

OTROS DE FRUTOS CARNOSOS .....	175
5.8.17. Higuera .....	175
5.8.18. Chirimoyo.....	176
5.8.19. Granado.....	177
5.8.20. Aguacate .....	178
5.8.21. Platanera .....	179
5.8.22. Palmera datilera.....	180
5.8.23. Chumbera .....	181
5.8.24. Azufaifo, guayabo, kaki, frambuesa, grosellero, moral y otros .....	182
DE FRUTO SECO.....	183
5.8.25. Almendro (cáscara).....	183
5.8.26. Nogal (cáscara) .....	184
5.8.27. Avellano (cáscara).....	185
5.8.28. Total frutales.....	186
<b>5.9. OLIVAR 2005.....</b>	<b>187</b>
5.9.1. Olivar de aceituna de mesa.....	187
5.9.2. Olivar de aceituna de almazara.....	188
5.9.3. Total olivar.....	189
5.9.4. Productos obtenidos de la aceituna.....	190
5.9.5. Aceite de oliva virgen según el grado de acidez .....	190
<b>5.10. VIÑEDO 2005.....</b>	<b>191</b>
5.10.1. Uva de mesa cultivo único.....	191
5.10.2. Uva de mesa cultivo asociado.....	191
5.10.3. Viñedo de uva de mesa. Resumen general.....	192
5.10.4. Viñedo de uva para vinificación en cultivo único.....	192
5.10.5. Viñedo de uva para vinificación en cultivo asociado.....	193
5.10.6. Viñedo de uva para vinificación. Resumen general.....	193
5.10.7. Viñedo de uva para pasificación.....	194
5.10.8. Total viñedo.....	194
5.10.9. Productos obtenidos de la transformación.....	195
5.10.10. Vinos de mesa (total) .....	195
5.10.11. Otros vinos (total).....	196
5.10.12. Total vino.....	197
5.10.13. Vinos de calidad producidos en región determinada (V.C.P.R.D.).....	197
5.10.14. Mosto conservado.....	197
5.10.15. Total zumos y mostos.....	197
5.10.16. Uvas pasas.....	197
<b>5.11. OTROS CULTIVOS LEÑOSOS 2005 .....</b>	<b>198</b>
5.11.1. Alcaparra.....	198
5.11.2. Algave y pita.....	199
5.11.3. Caña vulga.....	200
5.11.4. Mimbrera.....	201
5.11.5. Zumaque .....	202
5.11.6. Algarrobo.....	203
5.11.7. Moreras y otros.....	204
5.11.8. Total otros cultivos leñosos.....	205
<b>6ª PARTE : CENSOS Y PRODUCCIONES GANADERAS.....</b>	<b>207</b>
<b>6.1. CENSOS GANADEROS.....</b>	<b>209</b>
6.1.1. Ganado Bovino: Análisis provincial del censo de animales, por tipos en Diciembre de 2005.....	209
6.1.2. Ganado Ovino: Análisis provincial del censo de animales, por tipos, en Diciembre de 2005.....	210
6.1.3. Ganado Caprino: Análisis provincial del censo de animales, por tipos, en Diciembre de 2005.....	210
6.1.4. Ganado Porcino .....	211
6.1.4.1. Análisis provincial del censo de animales, por tipos en Diciembre de 2005.....	211
6.1.4.2. Análisis provincial del género de animales por tipo en Diciembre de 2005.....	211
6.1.5. Censo de Ganado Equino. Año 2005.....	211
<b>6.2. PRODUCTOS GANADEROS.....</b>	<b>212</b>
6.2.1. Sacrificio de ganado: Producción de carne por especies (toneladas). Año 2005.....	212
6.2.2. Carne de Bovino: Desagregación provincial de los resultados del número de cabezas sacrificadas, peso medio y peso canal total, por clases de animales. Año 2005.....	212
6.2.3. Carne de ovino: Desagregación provincial de los resultados del número de cabezas sacrificadas, peso medio y peso canal total, por clases de animales. Año 2005.....	213

6.2.4.	Carne de caprino: Desagregación provincial de los resultados del número de cabezas sacrificadas, peso medio y peso canal total, por clases de animales. Año 2005 .....	213
6.2.5.	Carne de porcino: Desagregación provincial de los resultados del número de cabezas sacrificadas, peso canal medio y peso canal total, por clases de animales. Año 2005 .....	213
6.2.6.	Carne de equino: Desagregación provincial de los resultados del número de cabezas sacrificadas, peso medio y peso canal total, por clases de animales. Año 2004 .....	214
6.2.7.	Carne de aves: Desagregación provincial de los resultados del número de cabezas (miles) sacrificadas, su peso medio y peso canal total. Año 2005 .....	214
6.2.8.	Producción de leche (miles de litros). Año 2005 .....	215
6.2.9.	Producción de huevos. Año 2005 .....	215
6.2.10.	Producción de lana. Año 2005 .....	216
6.2.11.	Producción de miel y cera. Año 2005 .....	216
<b>6.3.</b>	<b>MOVIMIENTO COMERCIAL PECUARIO DE ENERO A DICIEMBRE DE 2005 .....</b>	<b>217</b>
6.3.1.	Procedencia del total de cabezas de ganado adquiridas en Almería .....	217
6.3.2.	Destino del total de cabezas vendidas en la provincia de Almería .....	217
6.3.3.	Procedencia del total de cabezas de ganado adquiridas en Cádiz .....	217
6.3.4.	Destino del total de cabezas vendidas en la provincia de Cádiz .....	218
6.3.5.	Procedencia del total de cabezas de ganado adquiridas en Córdoba .....	218
6.3.6.	Destino del total de cabezas vendidas en la provincia de Córdoba .....	218
6.3.7.	Procedencia del total de cabezas de ganado adquiridas en Granada .....	219
6.3.8.	Destino del total de cabezas vendidas en la provincia de Granada .....	219
6.3.9.	Procedencia del total de cabezas de ganado adquiridas en Huelva .....	219
6.3.10.	Destino del total de cabezas vendidas en la provincia de Huelva .....	220
6.3.11.	Procedencia del total de cabezas de ganado adquiridas en Jaén .....	220
6.3.12.	Destino del total de cabezas vendidas en la provincia de Jaén .....	220
6.3.13.	Procedencia del total de cabezas de ganado adquiridas en Málaga .....	221
6.3.14.	Destino del total de cabezas vendidas en la provincia de Málaga .....	221
6.3.15.	Procedencia del total de cabezas de ganado adquiridas en Sevilla .....	221
6.3.16.	Destino del total de cabezas vendidas en la provincia de Sevilla .....	222
<b>7ª PARTE :</b>	<b>FORESTALES .....</b>	<b>223</b>
<b>7.1.</b>	<b>USOS Y COBERTURAS DEL SUELO EN ANDALUCÍA .....</b>	<b>225</b>
7.1.1.	Usos del suelo y coberturas vegetales en Andalucía. Año 2003 .....	225
7.1.2.	Caracterización de los suelos en Andalucía .....	226
7.1.3.	Erosión .....	227
7.1.3.1.	Estimación de pérdidas de suelo en Andalucía. 2005 .....	227
7.1.3.2.	Estimación de pérdidas de suelo en Andalucía. Evolución temporal 1976-2005 .....	227
<b>7.2.</b>	<b>ESPACIOS NATURALES. DISTRIBUCIÓN PROVINCIAL DE ESPACIOS PROTEGIDOS EN ANDALUCÍA. 2005 .....</b>	<b>227</b>
<b>7.3.</b>	<b>ACTUACIONES FORESTALES .....</b>	<b>228</b>
7.3.1.	Inversiones efectuadas en ejecución del Plan Forestal Andaluz 2004 .....	228
7.3.2.	Evolución de la inversión total ejecutada por programas del PFA, 2002-2004 .....	229
<b>7.4.</b>	<b>INCENDIOS FORESTALES .....</b>	<b>230</b>
7.4.1.	Incendios forestales en Andalucía, por provincias. 2005 .....	230
7.4.2.	Distribución de incendios en Andalucía según superficies afectadas 2005 .....	230
<b>8ª PARTE :</b>	<b>MEDIOS DE PRODUCCIÓN .....</b>	<b>231</b>
<b>8.1.</b>	<b>SEMILLAS Y PLANTAS DE VIVERO. 2005 .....</b>	<b>233</b>
8.1.1.	Superficie y producción de semillas .....	233
8.1.2.	Precintado de semilla y valor .....	233
8.1.3.	Relación de productores de plantas con actividad en cada provincia .....	233
8.1.4.	Puntos de producción por provincias de especies o grupos de especies en el registro provisional de productores de plantas de vivero incluyendo los viveros productores de plantas hortícolas .....	234
8.1.5.	Valoración de la producción de plantas de vivero en Andalucía según el grupo de producción .....	234
8.1.6.	Inscripciones en el registro de comerciantes de semillas y plantas de vivero en el año 2005 .....	234
<b>8.2.</b>	<b>MAQUINARIA AGRÍCOLA .....</b>	<b>235</b>
8.2.1.	Resumen general del movimiento de maquinaria agrícola automotriz en los registros oficiales. Año 2005 .....	235
8.2.2.	Resumen general del movimiento de maquinaria automotriz en Almería .....	236
8.2.3.	Resumen general del movimiento de maquinaria automotriz en Cádiz .....	237

8.2.4.	Resumen general del movimiento de maquinaria automotriz en Córdoba.....	238
8.2.5.	Resumen general del movimiento de maquinaria automotriz en Granada.....	239
8.2.6.	Resumen general del movimiento de maquinaria automotriz en Huelva.....	240
8.2.7.	Resumen general del movimiento de maquinaria automotriz en Jaén.....	241
8.2.8.	Resumen general del movimiento de maquinaria automotriz en Málaga.....	242
8.2.9.	Resumen general del movimiento de maquinaria automotriz en Sevilla.....	243
8.2.10.	Inscripción en maquinaria agrícola nueva. Andalucía.....	243
<b>8.3.</b>	<b>FERTILIZANTES Y OTROS.....</b>	<b>244</b>
8.3.1.	Consumo de fertilizantes en Andalucía (t). Año 2005.....	244
8.3.2.	Precios de Fertilizantes. Año 2005.....	244
8.3.3.	Consumo de fitosanitarios en Andalucía (t). Año 2005.....	245
8.3.4.	Otros medios de producción. Año 2005.....	245
<b>9ª PARTE :</b>	<b>INFORMACIÓN ECONÓMICA.....</b>	<b>247</b>
<b>9.1.</b>	<b>MACROMAGNITUDES AGRARIAS DE ANDALUCÍA EN 2005. METODOLOGÍA SEC-95</b>	
	<b>VALORES CORRIENTES Y CONSTANTES A PRECIOS BÁSICOS EN MILLS DE € SERIE HISTÓRICA 2000-2005 .....</b>	<b>249</b>
9.1.1.	Evolución de las Macromagnitudes Agrarias de Almería.....	249
9.1.2.	Evolución de las Macromagnitudes Agrarias de Cádiz.....	253
9.1.3.	Evolución de las Macromagnitudes Agrarias de Córdoba.....	257
9.1.4.	Evolución de las Macromagnitudes Agrarias de Granada.....	261
9.1.5.	Evolución de las Macromagnitudes Agrarias de Huelva.....	265
9.1.6.	Evolución de las Macromagnitudes Agrarias de Jaén.....	269
9.1.7.	Evolución de las Macromagnitudes Agrarias de Málaga.....	273
9.1.8.	Evolución de las Macromagnitudes Agrarias de Sevilla.....	277
9.1.9.	Evolución de las Macromagnitudes Agrarias de Andalucía.....	281
9.1.10.	Participación Provincial Producción rama Agraria. Año 2005.....	284
9.1.11.	Participación Provincial Renta Agraria. Año 2005.....	285
<b>9.2.P.I.B. A PRECIOS DE MERCADO. ANDALUCÍA-ESPAÑA. AÑO 2005.....</b>		<b>285</b>
<b>9.3. ENCUESTA ANUAL DE PRECIOS DE LA TIERRA 2005.....</b>		<b>286</b>
9.3.1.	Encuesta anual de precios de la tierra por provincias y aprovechamiento.....	286
9.3.2.	Encuesta de precios de la tierra en Andalucía y España. Serie histórica.....	288
<b>9.4. PRECIOS PERCIBIDOS POR LOS AGRICULTORES 2005 .....</b>		<b>290</b>
<b>10ª PARTE :</b>	<b>PESCA.....</b>	<b>295</b>
<b>10.1. PESCA FRESCA SUBASTADA EN LONJAS. 2005.....</b>		<b>297</b>
10.1.1.	Pesca fresca subastada en lonjas por puertos. Almería.....	297
10.1.1.1.	Adra.....	297
10.1.1.2.	Almería.....	298
10.1.1.3.	Carboneras.....	299
10.1.1.4.	Garrucha.....	300
10.1.1.5.	Roquetas.....	301
10.1.1.6.	Provincia de Almería.....	302
10.1.2.	Pesca fresca subastada en lonjas por puertos. Cádiz.....	304
10.1.2.1.	Algeciras.....	304
10.1.2.2.	Barbate.....	305
10.1.2.3.	Bonanza.....	306
10.1.2.4.	Cádiz.....	307
10.1.2.5.	Conil.....	308
10.1.2.6.	Chipiona.....	309
10.1.2.7.	Puerto de Santa María.....	310
10.1.2.8.	La Atunara.....	311
10.1.2.9.	Rota.....	312
10.1.2.10.	Tarifa.....	313
10.1.2.11.	Provincia de Cádiz.....	313
10.1.3.	Pesca fresca subastada en lonjas por puertos. Granada.....	316
10.1.3.1.	Motril.....	316
10.1.4.	Pesca fresca subastada en lonjas por puertos. Huelva.....	318
10.1.4.1.	Ayamonte.....	318
10.1.4.2.	Huelva.....	319
10.1.4.3.	Isla Cristina.....	319

10.1.4.4. Punta Umbria .....	321
10.1.4.5. Provincia de Huelva.....	322
10.1.5. Pesca fresca subastada en lonjas por puertos. Málaga.....	324
10.1.5.1. Caleta .....	324
10.1.5.2. Estepona.....	325
10.1.5.3. Fuengirola.....	327
10.1.5.4. Málaga.....	328
10.1.5.5. Marbella.....	329
10.1.5.6. Provincia de Málaga.....	330
10.1.6. Pesca fresca subastada en lonjas por puertos. Andalucía.....	332
<b>10.2. PRODUCCIÓN ALMADRABERA. AÑO 2005 .....</b>	<b>335</b>
10.2.1. Producción almadrabera. Resumen del total anual.....	335
10.2.2. Datos por especies y meses. Año 2005.....	335
<b>10.3. PESCA CONGELADA. AÑO 2005 .....</b>	<b>336</b>
10.3.1. Evolución de los desembarcos en Andalucía desgregada por categorías.....	336
10.3.2. Evolución de los desembarcos de la pesca congelada desembarcada en Andalucía.....	337
10.3.3. Datos anuales por especies. Año 2005.....	337
<b>10.4. ESTADÍSTICAS FLOTA PESQUERA ANDALUZA. AÑO 2005 .....</b>	<b>338</b>
10.4.1. Flota andaluza por tipo de buque.....	338
10.4.2. Flota pesquera por tipo de Puertos Base.....	338
<b>10.5. PRODUCCIÓN DE ACUICULTURA MARINA Y VALORACIÓN EN ANDALUCÍA. AÑO 2005 .....</b>	<b>339</b>
10.5.1. Producción de acuicultura marina según especie por provincia. Engorde. Año 2005.....	339
10.5.2. Producción de acuicultura marina según especies. Año 2005.....	340



1<sup>a</sup>

P A R T E

TERRITORIO Y  
CLIMATOLOGÍA





## 1.1. TERRITORIO

1.1.1. EXTENSIÓN SUPERFICIAL SEGÚN ZONAS ALTIMÉTRICAS POR PROVINCIAS. AÑO 2005. (km<sup>2</sup>)

	Almería	Cádiz	Córdoba	Granada	Huelva	Jaén	Málaga	Sevilla	Andalucía
Menos de 100 m									
Superficie	874,0	3.864,6	385,2	106,4	3.466,7	74,5	715,5	5.709,7	15.196,5
Porcentaje	9,97	51,93	2,80	0,84	34,16	0,55	9,79	40,66	17,35
De 101 a 200 m									
Superficie	693,9	1.322,3	1.508,7	85,8	2.386,6	2.586,8	585,0	3.153,0	12.322,2
Porcentaje	7,91	17,77	10,96	0,68	23,52	19,18	8,01	22,45	14,07
De 201 a 400 m									
Superficie	1.176,7	1.269,0	3.794,7	207,5	2.523,0	3.422,9	1.228,6	2.983,4	16.605,7
Porcentaje	13,42	17,05	27,56	1,64	24,86	25,39	16,81	21,25	18,96
De 401 a 600 m									
Superficie	1.282,1	543,1	5.033,3	690,1	1.431,8	4.919,0	2.269,1	1.720,2	17.888,6
Porcentaje	14,62	7,30	36,55	5,46	14,11	36,48	31,05	12,25	20,42
De 601 a 1.000 m									
Superficie	2.168,5	387,3	2.974,7	5.094,7	339,6	1.722,2	2.046,8	475,3	15.209,1
Porcentaje	24,73	5,20	21,60	40,32	3,35	12,77	28,01	3,38	17,36
De 1.001 a 1.400 m									
Superficie	1.776,4	53,1	72,2	4.439,9	0,1	755,5	414,7	0,8	7.512,8
Porcentaje	20,26	0,71	0,52	35,14	0,00	5,60	5,68	0,01	8,58
De 1.401 a 2.000 m									
Superficie	720,8	2,6	0,8	1.493,5	-	2,7	48,1	-	2.268,4
Porcentaje	8,22	0,03	0,01	11,82	-	0,02	0,66	-	2,59
De 2.001 a 2.400 m									
Superficie	73,2	-	-	286,3	-	-	0,2	-	359,7
Porcentaje	0,83	-	-	2,27	-	-	0,00	-	0,41
De 2.401 a 3.000 m									
Superficie	3,0	-	-	211,3	-	-	-	-	214,3
Porcentaje	0,03	-	-	1,67	-	-	-	-	0,24
De 3.001 a 3.400 m									
Superficie	-	-	-	19,5	-	-	-	-	19,5
Porcentaje	-	-	-	0,15	-	-	-	-	0,02
Más de 3.400 m									
Superficie	-	-	-	0,1	-	-	-	-	0,1
Porcentaje	-	-	-	0,00	-	-	-	-	0,00
<b>Total</b>									
Superficie	8.768,5	7.442,0	13.769,5	12.635,3	10.147,8	13.483,5	7.308,0	14.042,3	87.597,0
Porcentaje	100,00	100,00	100,00	100,00	100,00	100,00	100,00	100,00	100,00

Fuente: Consejería de Obras Públicas y Transportes.

### 1.1.2. COMARCAS AGRARIAS POR PROVINCIAS

ALMERÍA		Población Total Año 2005	Superficie. km <sup>2</sup>	Tipo Zona	
Comarca-Municipio	Desfav.			Objet.	
<b>1. LOS VELEZ</b>					
37	Chirivel	1.849	197	1	1
63	María	1.565	225	1	1
98	Vélez-Blanco	2.126	441	1	1
99	Vélez-Rubio	7.037	282	1	1
TOTAL COMARCA		12.577	1.145		
<b>2. ALTO ALMANZORA</b>					
4	Albánchez	681	35	1	1
6	Albox	11.271	168	2	1
8	Alcántar	647	94	1	1
17	Arboleas	2.819	65	1	1
18	Armuña de Almanzora	322	8	1	1
19	Bacares	291	95	1	1
21	Bayarque	250	27	1	1
31	Cantoria	3.565	79	1	1
34	Cóbdar	210	32	1	1
36	Chercos	295	14	1	1
44	Fines	2.032	23	2	1
56	Laroya	127	21	1	1
58	Lijar	500	28	1	1
61	Lúcar	822	95	1	1
62	Macael	6.091	44	1	1
69	Otula del Río	6.358	23	2	1
70	Oria	2.488	235	1	1
72	Partaloa	611	53	1	1
76	Purchena	1.645	57	1	1
83	Serón	2.429	167	1	1
84	Sierro	457	28	1	1
85	Somontín	515	19	1	1
87	Suffi	260	10	1	1
89	Taberno	1.085	44	1	1
92	Tijola	3.820	70	1	1
96	Urrácal	353	25	1	1
103	Zurgena	2.288	72	2	1
TOTAL COMARCA		52.232	1.631		
<b>3. BAJO ALMANZORA</b>					
16	Antas	3.223	100	2	1
22	Bédar	777	46	1	1
35	Cuevas del Almanzora	11.484	263	2	1
48	Gallardos (Los)	2.887	35	2	1
49	Garrucha	7.037	8	2	1
53	Huércal-Overa	16.156	318	2	1
64	Mojácar	6.092	72	2	1
75	Pulpí	7.600	96	2	1
93	Turre	2.884	108	2	1
100	Vera	10.439	58	2	1
TOTAL COMARCA		68.579	1.104		

<b>4. RIO NACIMIENTO</b>					
1	Abla	1.512	45	4	1
2	Abrucena	1.358	83	4	1
5	Alboloduy	745	70	4	1
10	Alhabia	692	16	1	1
15	Alsodux	121	20	4	1
45	Fiñana	2.442	135	4	1
50	Gérgal	1.057	228	1	1
65	Nacimiento	467	81	4	1
80	Santa Cruz de Marchena	237	20	1	1
901	Tres Villas (Las)	587	85	4	1
TOTAL COMARCA		9.218	783		
<b>5. CAMPO TABERNAS</b>					
9	Alcudia de Monteagudo	158	15	1	1
26	Benitagla	65	7	1	1
27	Benizalón	308	32	1	1
33	Castro de Filabres	163	29	1	1
59	Lubrin	1.670	138	1	1
60	Lucainena de las Torres	664	123	1	1
68	Olula de Castro	150	34	1	1
82	Senés	319	50	1	1
86	Sorbas	2.840	249	1	1
88	Tabernas	3.410	281	1	1
90	Tahal	383	95	1	1
94	Turrillas	241	39	1	1
95	Uleila del Campo	988	39	2	1
97	Velefique	261	65	1	1
TOTAL COMARCA		11.620	1.196		
<b>6. ALTO ANDARAX</b>					
7	Alcolea	966	67	1	1
11	Alhama de Almería	3.438	26	1	1
12	Alicún	253	6	1	1
14	Almócita	167	30	1	1
15	Alsodux	119	0	4	1
20	Bayárcal	303	37	4	1
23	Beires	126	39	4	1
28	Bentarique	275	11	1	1
30	Canjáyar	1.573	67	4	1
46	Fondón	934	92	4	1
51	Huécija	539	19	1	1
54	Illar	419	19	1	1
55	Instinción	524	33	1	1
57	Láujar de Andarax	1.836	92	4	1
67	Ohanes	795	32	4	1
71	Padules	504	27	1	1
73	Paterna del Río	396	45	4	1
77	Rágol	367	27	4	1
91	Terque	464	16	1	1
TOTAL COMARCA		13.998	685		

## 7. CAMPO DALIAS

3	Adra	23.195	90	1	1
29	Berja	14.249	218	1	1
38	Dalias	3.773	140	1	1
41	Enix	322	67	1	1
43	Felix	534	81	1	1
79	Roquetas de Mar	65.886	60	3	1
102	Vicar	19.830	64	3	1
902	Ejido (El)	68.828	227	3	1
903	Mojonera (La)	7.900	24	3	1

TOTAL COMARCA 204.517 971

## 8. CAMPO NIJAR Y BAJO ANDARAX

13	Almería	181.702	295	3	1
24	Benahadux	3.205	16	3	1
32	Carboneras	7.267	95	3	1
47	Gádor	2.933	88	3	1
52	Huércal de Almería	11.128	21	3	1
66	Níjar	24.435	601	3	1
74	Pechina	3.307	46	3	1
78	Rioja	1.329	36	3	1
81	Santa Fe de Mondújar	437	35	3	1
101	Viator	3.950	21	3	1

TOTAL COMARCA 239.693 1.254

TOTAL PROVINCIA 612.434 8.769

(1) 1: Zona desfavorecida con arreglo al apartado 3 del artículo 3 de la directiva 75/268/CEE.

Zona de montaña

2: Zona desfavorecida con arreglo al apartado 3 del artículo 3 de la directiva 75/268/CEE.

Zona de despoblamiento

3: Zona desfavorecida con arreglo al apartado 5 del artículo 3 de la directiva 75/268/CEE.

Zona de limitación específica

4: Zona con dificultades especiales

CÁDIZ		Población Total Año 2005	Superficie km <sup>2</sup>	Tipo Zona	
Comarca-Municipio				Desfav.	Objet.

## 1. CAMPIÑA DE CÁDIZ

3	Algar	1.644	27	1	1
6	Arcos de la Frontera	29.420	528	-	1
10	Bornos	8.164	55	-	1
17	Espera	3.909	123	-	1
20	Jerez de la Frontera	196.275	1.186	-	1
27	Puerto de Santa María (El)	82.306	159	-	1
37	Trebujena	6.893	69	3	1
41	Villamartín	12.145	210	-	1
902	San José del Valle	4.210	226	-	-

TOTAL COMARCA 344.966 2.583

## 2. COSTA NOROESTE DE CÁDIZ

12	Cádiz	131.813	12	-	1
14	Conil de la Frontera	19.417	87	-	1
15	Chiclana de la Frontera	70.338	207	-	1
16	Chipiona	17.730	33	-	1
30	Rota	26.792	84	-	1
31	San Fernando	92.666	32	-	1
32	Sanlúcar de Barrameda	63.187	174	3	1

TOTAL COMARCA 421.943 629

## 3. SIERRA DE CÁDIZ

2	Alcalá del Valle	5.355	47	-	1
5	Algodonales	5.630	135	1	1
9	Benaocaz	729	70	1	1
11	Bosque (El)	2.004	31	1	1
18	Gastor (El)	1.948	28	1	1
19	Grazalema	2.225	121	1	1
24	Olvera	8.585	194	1	1
26	Prado del Rey	5.968	49	-	1
29	Puerto Serrano	6.852	80	1	1
34	Setenil de las Bodegas	3.016	82	-	1
36	Torre Alháquime	877	18	1	1
38	Ubrique	17.362	71	1	1
40	Villaluenga del Rosario	481	57	1	1
42	Zahara	1.556	72	1	1

TOTAL COMARCA 62.588 1.055

## 4. LA JANDA

1	Alcalá de los Gazules	5.633	479	-	1
7	Barbate	22.496	142	-	1
23	Medina-Sidonia	10.962	493	-	1
25	Paterna de Rivera	5.354	14	-	1
28	Puerto Real	37.886	197	-	1
39	Vejer de la Frontera	12.776	264	-	1
901	Benalup - Casas Viejas	6.754	58	-	-

TOTAL COMARCA 101.861 1.647

#### 5. CAMPO DE GIBRALTAR

4	Algeciras	111.283	86	1	1
8	Barrios (Los)	20.119	332	1	1
13	Castellar de la Frontera	2.874	179	3	1
21	Jimena de la Frontera	9.754	347	1	1
22	Línea de la Concepción (La)	62.682	26	3	1
33	San Roque	25.548	140	3	1
35	Tarifa	17.199	419	1	1
TOTAL COMARCA		249.459	1.529		
TOTAL PROVINCIA		1.180.817	7.443		

(1) 1: Zona desfavorecida con arreglo al apartado 3 del artículo 3 de la directiva 75/268/CEE.

Zona de montaña

2: Zona desfavorecida con arreglo al apartado 3 del artículo 3 de la directiva 75/268/CEE.

Zona de desdoblamiento

3: Zona desfavorecida con arreglo al apartado 5 del artículo 3 de la directiva 75/268/CEE.

Zona de limitación específica

4: Zona con dificultades especiales

CÓRDOBA		Población Total Año 2005	Superficie. km <sup>2</sup>	Tipo Zona	
Comarca-Municipio	Desfav.			Objet.	

#### 1. PEDROCHE

3	Alcaracejos	1.472	177	2	1
6	Añora	1.531	111	2	1
8	Belalcázar	3.576	355	2	1
9	Belmez	3.440	211	2	1
11	Blázquez (Los)	685	102	2	1
16	Cardena	1.761	513	2	1
20	Conquista	483	39	2	1
23	Dos Torres	2.616	129	2	1
28	Fuente la Lancha	418	7	2	1
29	Fuente Obejuna	5.434	592	2	1
32	Granjuela (La)	487	56	2	1
34	Guijo (El)	395	67	2	1
35	Hinojosa del Duque	7.595	533	2	1
51	Pedroche	1.699	122	2	1
52	Peñarroya-Pueblonuevo	12.171	63	2	1
54	Pozoblanco	16.996	332	2	1
61	Santa Eufemia	1.021	189	2	1
62	Torrecampo	1.355	197	2	1
64	Valsequillo	425	122	2	1
69	Villanueva de Córdoba	9.719	427	2	1
70	Villanueva del Duque	1.694	137	2	1
72	Villaralto	1.385	23	2	1
74	Viso (El)	2.870	254	2	1
TOTAL COMARCA		79.228	4.758		

#### 2. LA SIERRA

1	Adamuz	4.443	334	1	1
26	Espiel	2.386	436	1	1
36	Hornachuelos	4.678	911	1	1
43	Montoro	9.583	586	1	1
47	Obejo	1.502	214	1	1
68	Villaharta	637	12	1	1
71	Villanueva del Rey	1.223	214	1	1
73	Villaviciosa de Córdoba	3.657	470	1	1
TOTAL COMARCA		28.109	3.177		

#### 3. CAMPIÑA BAJA

5	Almodóvar del Río	7.420	174	-	1
12	Bujalance	7.870	124	-	1
14	Cañete de las Torres	3.210	104	-	1
18	Carpio (El)	4.491	47	-	1
19	Castro del Río	8.088	218	-	1
21	Córdoba	321.164	1.252	-	1
25	Espejo	3.797	57	-	1
27	Fernán-Núñez	9.438	30	-	1
40	Montalbán de Córdoba	4.602	34	-	1
42	Montilla	23.223	0	-	1
49	Palma del Río	20.403	200	-	1
50	Pedro Abad	2.892	24	-	1
53	Posadas	7.316	158	-	1
57	Rambla (La)	7.415	137	-	1
60	Santaella	5.976	272	-	1
66	Villa del Río	7.432	22	-	1
67	Villafraanca de Córdoba	3.893	58	-	1
TOTAL COMARCA		448.630	2.911		

#### 4. LAS COLONIAS

5	Almodóvar del Río	0	0	0	1
17	Carlota (La)	11.488	80	2	1
30	Fuente Palmera	10.220	76	2	1
33	Guadalcazar	1.258	72	2	1
57	Rambla (La)	7.376	0	#N/A	1
59	San Sebastián de los Ballesteros	840	10	2	1
65	Victoria (La)	1.822	20	2	1
TOTAL COMARCA		33.004	258		

#### 5. CAMPIÑA ALTA

2	Aguilar de la Frontera	13.589	168	2	1
7	Baena	20.447	361	2	1
10	Benamejí	5.030	54	2	1
13	Cabra	20.940	229	2	1
22	Doña Mencía	5.003	15	2	1
24	Encinas Reales	2.415	34	2	1
38	Lucena	39.783	351	2	1
41	Montemayor	3.890	58	2	1
42	Montilla	23.391	170	2	1
44	Monturque	2.007	33	2	1
45	Moriles	3.874	20	2	1
46	Nueva Carteya	5.581	70	2	1

48	Palenciana	1.579	16	2	1
56	Puente Genil	28.543	170	2	1
63	Valenzuela	1.366	19	2	1
TOTAL COMARCA		177.438	1.768		
6. PENIBÉTICA					
4	Almedinilla	2.534	56	2	1
15	Carcabuey	2.825	80	1	1
31	Fuente-Tójar	807	24	2	1
37	Iznájar	4.960	136	1	1
39	Luque	3.311	141	2	1
55	Priego de Córdoba	23.151	287	1	1
58	Rute	10.143	131	1	1
75	Zuheros	835	42	1	1
TOTAL COMARCA		48.566	897		
TOTAL PROVINCIA		814.975	13.769		

(1) 1: Zona desfavorecida con arreglo al apartado 3 del artículo 3 de la directiva 75/268/CEE.

Zona de montaña

2: Zona desfavorecida con arreglo al apartado 3 del artículo 3 de la directiva 75/268/CEE.

Zona de despoblamiento

3: Zona desfavorecida con arreglo al apartado 5 del artículo 3 de la directiva 75/268/CEE.

Zona de limitación específica

4: Zona con dificultades especiales

GRANADA		Población Total Año 2005	Superficie. km <sup>2</sup>	Tipo Zona	
Comarca-Municipio				Desfav.	Objet.
1. DE LA VEGA					
3	Albolote	15.563	79	-	1
11	Alfacar	5.107	17	1	1
14	Alhendín	5.200	51	-	1
21	Armillá	18.385	4	-	1
22	Atarfe	12.919	47	-	1
24	Beas de Granada	1.069	23	1	1
36	Cájar	4.051	2	-	1
37	Calicasas	568	11	-	1
47	Cenes de la Vega	6.372	7	1	1
48	Cijuela	2.009	17	-	1
50	Cogollos de la Vega	2.076	50	1	1
57	Cúllar Vega	5.556	4	-	1
59	Chauchina	4.365	21	-	1
62	Churriana de la Vega	8.679	7	-	1
68	Dílar	1.620	80	4	1
70	Dúdar	299	8	1	1
79	Fuente Vaqueros	4.024	16	-	1
84	Gójar	4.813	12	1	1
87	Granada	236.982	88	-	1
94	Güejar Sierra	2.878	239	4	1
95	Güevéjar	2.018	11	1	1
99	Huétor de Santillán	1.750	94	1	1
100	Huétor Tájar	9.154	40	-	1
101	Huétor Vega	10.545	4	1	1

111	Jun	2.161	4	-	1
115	Láchar	2.732	13	-	1
122	Loja	20.888	446	1	1
127	Maracena	18.819	5	-	1
134	Monachil	6.034	89	4	1
138	Moraleda de Zafayona	3.043	48	-	1
144	Nívar	681	11	1	1
145	Ogijares	11.877	7	-	1
149	Otura	5.439	24	-	1
153	Peligros	10.037	9	-	1
157	Pinos Genil	1.262	14	1	1
158	Pinos Puente	13.319	99	-	1
165	Pulianas	4.842	6	-	1
168	Quéntar	1.054	67	1	1
171	Salar	2.768	86	-	1
175	Santa Fe	14.301	38	-	1
188	Villanueva Mesía	2.127	11	-	1
189	Viznar	789	13	1	1
193	Zubia (La)	15.819	20	4	1
905	Gabias (Las)	12.280	39	-	1
911	Vegas del Genil	5.795	14	-	1
913	Zagra	1.068	11	1	1

TOTAL COMARCA 523.137 2.006

## 2. GUADIX

5	Albuñán	462	9	1	1
10	Aldeire	735	70	4	1
15	Alicún de Ortega	563	23	1	1
18	Alquife	780	12	1	1
25	Beas de Guadix	377	16	1	1
27	Benalúa	3.288	7	2	1
49	Cogollos de Guadix	741	30	1	1
54	Cortes y Graena	1.081	22	1	1
63	Darro	1.488	50	1	1
64	Dehesas de Guadix	556	72	1	1
67	Diezma	860	42	1	1
69	Dólar	592	78	4	1
74	Ferreira	323	44	4	1
76	Fonelas	1.165	96	2	1
78	Freila	1.019	0	2	1
85	Gor	997	182	1	1
86	Gorafe	540	77	1	1
89	Guadix	20.136	317	1	1
96	Huélago	455	33	2	1
97	Huéneja	1.231	117	4	1
108	Jerez del Marquesado	1.092	83	4	1
114	Calahorra (La)	798	40	1	1
117	Lanteira	488	53	4	1
123	Lugros	361	63	4	1
128	Marchal	404	8	1	1
154	Peza (La)	1.381	101	1	1
161	Polícar	233	6	1	1
167	Purullena	2.307	30	1	1
187	Villanueva de las Torres	789	66	1	1
907	Valle del Zalabí	2.326	108	1	1

TOTAL COMARCA 4.7568 1.855

3. BAZA					
23	Baza	22.220	545	1	1
29	Benamaurel	2.323	127	2	1
39	Caniles	4.849	216	1	1
53	Cortes de Baza	2.335	141	2	1
56	Cúllar	4.898	427	1	1
78	Freila	1.039	60	2	1
194	Zújar	2.746	102	1	1
912	Cuevas del Campo	2.097	97	1	1

TOTAL COMARCA 42.507 1.715

4. HUÉSCAR					
45	Castillejar	1.606	132	2	1
46	Castril	2.565	247	1	1
82	Galera	1.127	117	2	1
98	Huéscar	8.225	468	1	1
146	Orce	1.397	324	1	1
164	Puebla de Don Fadrique	2.621	522	1	1

TOTAL COMARCA 17.541 1.810

5. IZNALLOZ					
2	Alamedilla	811	90	1	1
28	Benalúa de las Villas	1.391	21	1	1
38	Campotéjar	1.441	36	1	1
51	Colomera	1.498	113	1	1
66	Deifontes	2.439	40	2	1
83	Gobernador	317	23	1	1
88	Guadahortuna	2.261	120	1	1
105	Iznalloz	6.978	310	2	1
136	Montejicar	2.615	89	1	1
137	Montillana	1.318	76	1	1
152	Pedro Martínez	1.254	138	1	1
159	Piñar	1.368	126	1	1
178	Torre-Cardela	1.103	15	1	1
909	Morelábor	847	39	1	1

TOTAL COMARCA 25.641 1.236

6. MONTEFRÍO					
12	Algarinejo	4.184	93	1	1
102	Illora	10.210	198	1	1
132	Moclin	4.220	112	1	1
135	Montefrío	6.520	254	1	1

TOTAL COMARCA 25.134 657

7. ALHAMA					
1	Agrón	301	27	1	1
13	Alhama de Granada	6.184	433	1	1
20	Arenas del Rey	2.157	116	1	1
34	Cacín	697	39	1	1
61	Chimeneas	1.485	91	2	1
72	Escúzar	785	46	2	1
107	Jayena	1.237	80	1	1
126	Malahá (La)	1.679	25	2	1
174	Santa Cruz del Comercio	544	17	1	1
185	Ventas de Huelma	704	43	2	1
192	Zafarraya	2.200	58	1	1

TOTAL COMARCA 17.973 975

8. LA COSTA					
4	Albondón	929	35	1	1
6	Albuñol	6.215	63	1	1
17	Almuñécar	24.713	83	1	1
93	Gualchos	2.538	31	1	1

103	Itrabo	1.116	19	1	1
109	Jete	800	14	1	1
120	Lentegí	342	23	1	1
124	Lújar	505	37	1	1
133	Molvizar	2.795	21	1	1
140	Motril	56.605	109	1	1
148	Otívar	1.109	58	1	1
162	Polopos	1.625	27	1	1
170	Rubite	488	29	1	1
173	Salobreña	11.750	35	1	1
177	Sorvilán	701	35	1	1
184	Vélez de Benaudalla	2.803	79	1	1
906	Guajares (Los)	1.274	90	1	1

TOTAL COMARCA 116.308 788

9. LAS ALPUJARRAS					
16	Almegíjar	435	30	1	1
30	Bérchules	807	69	4	1
32	Bubión	355	15	4	1
33	Busquístar	364	18	4	1
35	Cádir	1.601	47	1	1
40	Cañar	366	26	4	1
42	Capileira	582	57	4	1
43	Carataunas	198	5	1	1
44	Cástaras	251	28	1	1
112	Juviles	175	15	4	1
116	Lanjaron	3.756	61	4	1
121	Lobras	126	16	1	1
141	Murtas	741	72	1	1
147	Órgiva	5.370	134	1	1
151	Pampaneira	355	18	4	1
163	Pórtugos	408	21	4	1
176	Soportújar	274	14	4	1
179	Torvizcón	795	51	1	1
180	Treveléz	837	91	4	1
181	Turón	339	55	1	1
182	Ugíjar	2.524	67	1	1
183	Válor	736	59	4	1
901	Taha (La)	769	26	4	1
903	Nevada	1.220	78	4	1
904	Alpujarra de la Sierra	1.174	69	4	1

TOTAL COMARCA 24.558 1.142

10. LECRÍN					
7	Albuñuelas	1.102	140	1	1
71	Dúrcal	6.551	77	4	1
119	Lecrín	2.309	40	4	1
143	Nigüelas	941	30	4	1
150	Padul	7.373	89	1	1
902	Valle (El)	1.139	26	1	1
908	Villamena	1.010	20	1	1
910	Pinar (El)	1.125	38	1	1

TOTAL COMARCA 21.550 460

TOTAL PROVINCIA 861.917 12.644

(1) 1: Zona desfavorecida con arreglo al apartado 3 del artículo 3 de la directiva 75/268/CEE.

Zona de montaña

2: Zona desfavorecida con arreglo al apartado 3 del artículo 3 de la directiva 75/268/CEE.

Zona de despoblamiento

3: Zona desfavorecida con arreglo al apartado 5 del artículo 3 de la directiva 75/268/CEE.

Zona de limitación específica

4: Zona con dificultades especiales

HUELVA	Comarca-Municipio	Población Total Año 2005	Superficie. km <sup>2</sup>	Tipo Zona	
				Desfav.	Objet.

## 1. SIERRA

1	Alájar	771	41	1	1
4	Almonaster la Real	1.805	322	1	1
7	Aracena	7.152	185	1	1
8	Aroche	3.319	499	1	1
9	Arroyomolinos de León	1.078	87	1	1
16	Cala	1.324	84	2	1
20	Cañaverale de León	419	35	1	1
22	Castaño del Robledo	205	13	1	1
24	Corteconcepción	620	49	1	1
25	Cortegana	4.952	174	1	1
26	Cortelazor	289	40	1	1
27	Cumbres de Enmedio	47	14	2	1
28	Cumbres de San Bartolomé	500	145	2	1
29	Cumbres Mayores	2.022	122	1	1
31	Encinasola	1.686	178	2	1
33	Fuenteheridos	630	11	1	1
34	Galaroza	1.642	22	1	1
38	Higuera de la Sierra	1.348	24	1	1
39	Hinojales	381	27	1	1
43	Jabugo	2.475	25	1	1
45	Linares de la Sierra	295	29	1	1
48	Marines (Los)	329	10	2	1
51	Nava (La)	275	62	1	1
59	Puerto Moral	262	20	1	1
62	Rosal de la Frontera	1.817	210	2	1
67	Santa Ana la Real	502	27	2	1
69	Santa Olalla del Cala	2.143	204	2	1
71	Valdelarco	241	15	1	1
79	Zufre	968	341	1	1

TOTAL COMARCA 39.497 3.015

## 2. ANDÉVALO OCCIDENTAL

3	Almendro (El)	831	171	2	1
6	Alosno	4.514	193	2	1
10	Ayamonte	18.001	142	2	1
15	Cabezas Rubias	873	109	2	1
23	Cerro de Andévalo (El)	2.636	287	2	1
37	Granado (El)	624	98	2	1
57	Paymogo	1.290	214	2	1
58	Puebla de Guzmán	3.109	337	2	1
63	San Bartolomé de la Torre	3.030	57	2	1
65	Sanlúcar de Gadiana	379	97	2	1
66	San Silvestre de Guzmán	626	49	2	1
68	Santa Bárbara de Casa	1.203	147	2	1
73	Villablanca	2.324	98	2	1
75	Villanueva de las Cruces	410	34	2	1
76	Villanueva de los Castillejos	2.720	264	2	1

TOTAL COMARCA 42.570 2.297

## 3. ANDÉVALO ORIENTAL

12	Berrocal	371	126	1	1
17	Calañas	4.478	283	-	1
18	Campillo (El)	2.318	91	-	1
19	Campostrío	810	48	-	1

36	Granada de Río-Tinto (La)	228	44	1	1
49	Minas de Riotinto	4.478	24	-	1
52	Nerva	5.936	55	1	1
72	Valverde del Camino	12.554	219	-	1
78	Zalamea la Real	3.547	240	1	1

TOTAL COMARCA 34.720 1.130

## 4. COSTA

2	Aljaraque	14.846	34	3	1
21	Cartaya	15.480	226	3	1
35	Gibraleón	11.202	328	3	1
41	Huelva	145.150	149	-	1
42	Isla Cristina	19.875	50	3	1
44	Lepe	22.709	129	3	1
60	Punta Umbria	13.736	38	3	1

TOTAL COMARCA 242.998 954

## 5. CONDADO CAMPIÑA

11	Beas	4.162	144	-	1
13	Bollullos Par del Condado	13.335	50	4	1
14	Bonares	5.310	66	4	1
30	Chucena	2.044	26	-	1
32	Escacena del Campo	2.182	136	-	1
47	Manzanilla	2.384	40	-	1
53	Niebla	3.953	225	-	1
54	Palma del Condado (La)	9.925	61	-	1
56	Paterna del Campo	3.729	132	-	1
61	Rociana del Condado	6.533	73	4	1
64	San Juan del Puerto	6.881	45	-	1
70	Trigueros	7.260	119	-	1
74	Villalba del Alcor	3.422	62	-	1
77	Villarrasa	2.095	72	-	1

TOTAL COMARCA 73.215 1.251

## 6. CONDADO LITORAL

5	Almonte	19.641	861	4	1
40	Hinojos	3.726	321	4	1
46	Lucena del Puerto	2.283	69	4	1
50	Moguer	16.961	204	4	1
55	Palos de la Frontera	8.181	50	4	1

TOTAL COMARCA 50.792 1.505

TOTAL PROVINCIA 483.792 10.152

(1) 1: Zona desfavorecida con arreglo al apartado 3 del artículo 3 de la directiva 75/268/CEE.

Zona de montaña

2: Zona desfavorecida con arreglo al apartado 3 del artículo 3 de la directiva 75/268/CEE.

Zona de desplazamiento

3: Zona desfavorecida con arreglo al apartado 5 del artículo 3 de la directiva 75/268/CEE.

Zona de limitación específica

4: Zona con dificultades especiales

JAÉN		Población Total Año 2005	Superficie. km <sup>2</sup>	Tipo Zona	
				Desfav.	Objet.
Comarca-Municipio					
1. SIERRA MORENA					
4	Aldequemada	545	121	1	1
5	Andújar	38.539	963	1	1
11	Baños de la Encina	2.738	392	1	1
21	Carboneros	680	58	2	1
24	Carolina (La)	15.545	201	1	1
39	Guarromán	2.909	96	2	1
59	Marmolejo	7.605	178	2	1
76	Santa Elena	1.008	144	1	1
96	Villanueva de la Reina	3.352	209	2	1
TOTAL COMARCA		72.921	2.362		
2. EL CONDADO					
8	Arquillos	1.981	65	2	1
25	Castellar	3.773	159	1	1
29	Chiclana de Segura	1.194	236	1	1
62	Montizón	1.989	211	1	1
63	Navas de San Juan	5.083	175	2	1
79	Santisteban del Puerto	4.840	373	1	1
84	Sorihuela del Guadalimar	1.258	54	1	1
94	Vilches	4.940	274	1	1
TOTAL COMARCA		25.058	1.547		
3. SIERRA DE SEGURA					
12	Beas de Segura	5.456	216	1	1
16	Benatae	596	45	1	1
37	Génave	579	64	1	1
43	Hornos	657	118	1	1
65	Orcera	2.117	126	1	1
71	Puente de Génave	2.119	38	1	1
72	Puerta de Segura (La)	2.646	98	1	1
81	Segura de la Sierra	1.771	224	1	1
82	Siles	2.477	175	1	1
91	Torres de Albánchez	923	65	1	1
101	Villarodrigo	510	78	1	1
904	Santiago-Pontones	4.131	684	1	1
TOTAL COMARCA		23.982	1.931		
4. CAMPIÑA DEL NORTE					
6	Arjona	5.759	158	2	1
7	Arjonilla	3.926	43	2	1
10	Bailén	18.202	118	2	1
27	Cazalilla	833	47	2	1
31	Escañuela	956	14	2	1
32	Espelúy	769	26	2	1
35	Fuerte del Rey	1.259	35	2	1
40	Lahiguera	1.890	44	2	1
41	Higuera de Calatrava	702	39	2	1
49	Jabalquinto	2.420	72	2	1
55	Linares	60.807	198	2	1
56	Lopera	3.976	67	2	1
61	Mengibar	9.048	62	2	1
69	Porcuna	6.915	177	2	1
77	Santiago de Calatrava	862	48	2	1

85	Torreblascopedro	2.866	60	2	1
903	Villatorres	4.324	73	2	1
TOTAL COMARCA		125.514	1.281		
5. LA LOMA					
9	Baeza	15.880	193	2	1
14	Begijar	3.109	43	2	1
20	Canena	2.092	14	2	1
46	Ibros	3.148	55	2	1
48	Iznatoraf	1.188	86	1	1
57	Lupión	1.012	24	2	1
74	Rus	3.784	47	2	1
75	Sabiote	4.131	112	2	1
84	Sorihuela del Guadalimar	1.256	0	1	1
88	Torreperogil	6.813	91	2	1
92	Úbeda	34	402	2	1
95	Villacarrillo	11	239	1	1
97	Villanueva del Arzobispo	8.768	178	1	1
TOTAL COMARCA		51.226	1.484		
6. CAMPIÑA DEL SUR					
3	Alcaudete	11.143	238	2	1
50	Jaén	117.000	426	1	1
51	Jamílena	3.429	9	1	1
58	Mancha Real	10.187	97	2	1
60	Martos	23.804	260	2	1
86	Torre del Campo	13.961	182	2	1
87	Torrejonjimeño	13.957	158	2	1
98	Villardompardo	1.172	17	2	1
TOTAL COMARCA		194.653	1.387		
7. MÁGINA					
1	Albánchez de Mágina	1.358	39	1	1
15	Bélmez de la Moraleda	1.937	49	1	1
17	Cabra del Santo Cristo	2.246	186	1	1
18	Cambil	3.024	140	1	1
44	Huelma	6.180	250	1	1
52	Jimena	1.478	48	1	1
53	Jódar	12.153	149	1	1
54	Larva	474	42	1	1
90	Torres	1.725	81	1	1
902	Bedmar y Garciez	3.210	119	1	1
TOTAL COMARCA		33.785	1.103		
8. SIERRA DE CAZORLA					
28	Cazorla	8.190	304	1	1
30	Chilluévar	1.676	38	1	1
42	Hinojares	467	41	1	1
45	Huesa	2.727	137	1	1
47	Iruela (La)	1.894	124	1	1
66	Peal de Becerro	5.470	147	1	1
70	Pozo Alcón	5.437	139	1	1
73	Quesada	5.964	328	1	1
80	Santo Tomé	2.287	73	1	1
TOTAL COMARCA		34.112	1.331		



## 9. SIERRA SUR

2	Alcalá la Real	22.038	261	1	1
19	Campillo de Arenas	2.026	114	1	1
26	Castillo de Locubín	5.004	104	1	1
33	Frailes	1.801	41	1	1
34	Fuensanta de Martos	3.312	54	1	1
38	Guardia de Jaén (La)	2.811	38	1	1
64	Noalejo	2.155	50	1	1
67	Pegalajar	3.136	80	1	1
93	Valdepeñas de Jaén	4.315	183	1	1
99	Villares (Los)	5.289	88	1	1
901	Cárcheles	1.479	43	1	1

TOTAL COMARCA 53.366 1.056

TOTAL PROVINCIA 614.617 13.482

(1) 1: Zona desfavorecida con arreglo al apartado 3 del artículo 3 de la directiva 75/268/CEE.

Zona de montaña

2: Zona desfavorecida con arreglo al apartado 3 del artículo 3 de la directiva 75/268/CEE.

Zona de despoblamiento

3: Zona desfavorecida con arreglo al apartado 5 del artículo 3 de la directiva 75/268/CEE.

Zona de limitación específica

4: Zona con dificultades especiales

## 2. SERRANÍA DE RONDA

6	Algatocin	951	20	1	1
14	Alpandeire	291	31	1	1
20	Arriate	3.860	8	1	1
21	Atajate	167	11	1	1
22	Benadalid	259	20	1	1
24	Benalauría	474	21	1	1
28	Benaolán	1.627	32	1	1
29	Benarrabá	560	26	1	1
31	Burgo (El)	2.067	117	1	1
37	Cartajima	243	22	1	1
46	Cortes de la Frontera	3.686	177	1	1
52	Faraján	252	21	1	1
56	Gaucín	1.842	98	1	1
57	Genalguacil	519	31	1	1
60	Igualeja	977	44	1	1
63	Jimera de Libar	435	27	1	1
64	Jubrique	754	39	1	1
65	Júzcar	185	33	1	1
74	Montejaque	1.018	46	1	1
77	Parauta	236	44	1	1
81	Pujerra	333	24	1	1
84	Ronda	35.512	481	1	1

TOTAL COMARCA 56.248 1.373

## 3. CENTRO- SUR O GUADALHORCE

7	Alhaurín de la Torre	28.509	82	3	1
8	Alhaurín el Grande	20.074	73	3	1
11	Almogía	4.313	164	1	1
12	Álora	13.013	169	3	1
13	Alozaina	2.269	34	1	1
23	Benahavís	2.649	145	1	1
25	Benalmádena	45.686	27	-	1
36	Carratraca	871	23	1	1
38	Cártama	16.692	105	3	1
40	Casabonela	2.605	113	1	1
41	Casares	4.051	163	1	1
42	Cóin	20.116	127	3	1
51	Estepona	54.709	137	1	1
54	Fuengirola	62.915	10	-	1
58	Guaro	2.096	22	3	1
61	Istán	1.422	100	1	1
67	Málaga	558.287	395	1	1
68	Manilva	9.624	35	3	1
69	Marbella	124.333	117	-	1
70	Mijas	56.838	148	-	1
73	Monda	2.059	58	1	1
76	Ojén	2.446	86	1	1
80	Pízarra	7.555	63	3	1
90	Tolox	2.317	94	1	1
93	Valle de Abdalajís	2.948	21	1	1
100	Yunquera	3.270	58	1	1
901	Torremolinos	55.479	20	1	1

TOTAL COMARCA 1.107.146 2.589

MÁLAGA		Población Total Año 2004	Superficie. km <sup>2</sup>	Tipo Zona	
Comarca-Municipio				Desfav.	Objet.

## 1. NORTE O ANTEQUERA

1	Alameda	5.245	65	-	1
3	Alfarnate	1.398	34	1	1
4	Alfarnatejo	404	20	1	1
10	Almargen	2.106	35	-	1
15	Antequera	43.206	814	1	1
17	Archidona	8.583	187	-	1
18	Ardales	2.553	106	1	1
32	Campillos	8.066	187	-	1
35	Cañete la Real	2.069	165	-	1
39	Casabermeja	3.240	68	1	1
43	Colmenar	3.287	66	1	1
47	Cuevas Bajas	1.462	16	-	1
48	Cuevas del Becerro	1.853	16	1	1
49	Cuevas de San Marcos	3.973	37	1	1
55	Fuente de Piedra	2.146	91	-	1
59	Humilladero	2.929	35	-	1
72	Mollina	4.151	75	-	1
83	Riogordo	2.947	41	1	1
88	Sierra de Yeguas	3.367	86	-	1
89	Teba	4.304	144	-	1
95	Villanueva de Algaidas	4.444	75	1	1
96	Villanueva del Rosario	3.392	45	1	1
97	Villanueva del Trabuco	5.113	59	1	1
98	Villanueva de Tapia	1.667	17	1	1

TOTAL COMARCA 121.905 2.484

4. VÉLEZ-MÁLAGA

2	Alcaucín	1.917	46	1	1
5	Algarrobo	5.275	10	3	1
9	Almáchar	1.898	15	1	1
16	Árchez	399	5	1	1
19	Arenas	1.285	26	1	1
26	Benamargosa	1.585	12	1	1
27	Benamocarra	2.887	6	3	1
30	Borge (EI)	988	24	1	1
33	Canillas de Aceituno	2.242	42	1	1
34	Canillas de Albaida	775	33	1	1
44	Comares	1.485	25	1	1
45	Cómpeta	3.418	54	1	1
50	Cútar	639	20	3	1
53	Frigiliana	2.576	41	1	1
62	Iznate	855	8	1	1
66	Macharaviaya	362	7	1	1
67	Málaga	54.7731	0	1	1
71	Moclinejo	1.194	15	1	1
75	Nerja	19.496	85	1	1
79	Periana	3.447	58	1	1
82	Rincón de la Victoria	31.996	28	3	1
85	Salares	205	11	1	1
86	Sayalonga	1.401	18	1	1
87	Sedella	581	31	1	1
91	Torrox	13.964	51	1	1
92	Totalán	699	9	1	1
94	Vélez-Málaga	64.919	157	1	1
99	Viñuela	1.622	27	3	1
TOTAL COMARCA		715.841	864		
TOTAL PROVINCIA		2.001.140	7.310		

(1) 1: Zona desfavorecida con arreglo al apartado 3 del artículo 3 de la directiva 75/268/CEE.

Zona de montaña

2: Zona desfavorecida con arreglo al apartado 3 del artículo 3 de la directiva 75/268/CEE.

Zona de despoblamiento

3: Zona desfavorecida con arreglo al apartado 5 del artículo 3 de la directiva 75/268/CEE.

Zona de limitación específica

4: Zona con dificultades especiales

SEVILLA

Comarca-Municipio	Población Total Año 2004	Superficie. km <sup>2</sup>	Tipo Zona	
			Desfav.	Objet.

1. SIERRA NORTE

2	Alanís	1.937	280	2	1
9	Almadén de la Plata	1.696	256	2	1
13	Aznalcóllar	5.988	199	2	1
27	Castilblanco de los Arroyos	4.773	325	2	1
31	Castillo de las Guardas (EI)	1.619	260	2	1
32	Cazalla de la Sierra	5.161	352	2	1
33	Constantina	6.826	483	2	1
43	Garrobo (EI)	808	45	2	1
45	Gerena	5.827	129	2	1
48	Guadalcanal	2.927	275	1	1
49	Guillena	9.035	226	2	1

57	Madroño (EI)	367	103	2	1
66	Navas de la Concepción (Las)	1.831	63	2	1
73	Pedroso (EI)	2.291	314	2	1
78	Puebla de los Infantes (La)	3.263	155	2	1
80	Real de la Jara (EI)	1.614	160	1	1
83	Ronquillo (EI)	1.381	76	2	1
88	San Nicolás del Puerto	693	45	1	1

TOTAL COMARCA 58.037 3.746

2. LA VEGA

5	Alcalá del Río	9.317	83	-	1
6	Alcolea del Río	3.331	50	-	1
7	Algaba (La)	13.623	18	-	1
18	Brenes	11.412	22	-	1
19	Burguillos	4.142	42	-	1
21	Camas	25.768	12	-	1
23	Cantillana	9.411	107	-	1
34	Coria del Río	25.735	64	-	1
38	Dos Hermanas	112.273	160	-	1
44	Gelves	7.958	8	-	1
55	Lora del Río	18.861	292	-	1
69	Palacios y Villafranca (Los)	34.648	114	-	1
70	Palomares del Río	4.728	13	-	1
74	Peñaflor	3.674	85	-	1
81	Rinconada (La)	32.525	140	-	1
85	Salteras		0	-	1
86	San Juan de Aznalfarache	20.170	4	-	1
89	Santiponce	7.558	9	-	1
91	Sevilla	704.154	141	-	1
92	Tocina	9.114	14	-	1
99	Villanueva del Río y Minas	5.237	154	-	1
101	Villaverde del Río	6.685	41	-	1

TOTAL COMARCA 1.070.324 1.573

3. EL ALJARAFE

3	Albaida del Aljarafe	2.231	11	-	1
10	Almésilla	4.534	14	-	1
15	Benacazón	5.754	32	-	1
16	Bollullos de la Mitación	6.639	63	-	1
17	Bormujos	14.585	12	-	1
25	Carrión de los Céspedes	2.274	6	-	1
28	Castilleja de Guzmán	2.409	2	-	1
29	Castilleja de la Cuesta	16.819	2	-	1
30	Castilleja del Campo	638	16	-	1
40	Espartinas	7.958	23	-	1
44	Gelves		0	-	1
47	Gines	12.177	3	-	1
51	Huévar del Aljarafe	2.457	58	-	1
59	Mairena del Aljarafe	38.770	17	-	1
67	Olivares	8.729	46	-	1
75	Pilas	11.918	46	3	1
85	Salteras	4.142	57	-	1
87	Sanlúcar la Mayor	11.762	137	-	1
93	Tomares	20.127	5	-	1
94	Umbrete	5.797	12	-	1
96	Valencina de la Concepción	7.431	25	-	1
98	Villanueva del Ariscal	5.511	5	-	1

TOTAL COMARCA 192.662 592

## 4. MARISMAS

12	Aznalcázar	3.692	450	4	1
79	Puebla del Río (La)	11.326	377	4	1
97	Villamanrique de la Condesa	3.826	58	2	1
902	Isla Mayor	5.853	114	2	-

TOTAL COMARCA	24.697	999			
---------------	--------	-----	--	--	--

## 5. LA CAMPIÑA

4	Alcalá de Guadaira	63.237	287	-	1
11	Arahal	18.655	202	-	1
20	Cabezas de San Juan (Las)	16.055	230	-	1
22	Campana (La)	5.236	125	-	1
24	Carmona	26.926	924	-	1
36	Coronil (El)	5.044	92	-	1
39	Écija	38.911	976	-	1
42	Fuentes de Andalucía	7.378	150	-	1
52	Lantejuela (La)	3.777	18	-	1
53	Lebrija	24.866	372	-	1
56	Luisiana (La)	4.495	43	-	1
58	Mairena del Alcor	18.075	69	-	1
60	Marchena	18.719	379	-	1
63	Molares (Los)	2.874	43	-	1
68	Osuna	17.431	592	-	1
71	Paradas	7.048	111	-	1
84	Rubio (El)	3.584	21	-	1
95	Utrera	47.429	679	-	1
102	Viso del Alcor (El)	17.194	20	-	1
901	Cañada Rosal	3.085	25	-	1
903	Cuervo de Sevilla (El)	8.130	31	-	-

TOTAL COMARCA	358.149	5.389			
---------------	---------	-------	--	--	--

## 6. SIERRA SUR

8	Algámitas	1.337	21	1	1
35	Coripe	1.429	52	-	1
37	Corrales (Los)	4.095	66	-	1
62	Martín de la Jara	2.748	50	-	1
64	Montellano	6.913	117	-	1
65	Morón de la Frontera	28.117	432	-	1
76	Pruna	3.060	100	1	1
77	Puebla de Cazalla (La)	10.729	188	-	1
90	Saucejo (El)	4.334	92	-	1
100	Villanueva de San Juan	1.440	34	-	1

TOTAL COMARCA	64.202	1.152			
---------------	--------	-------	--	--	--

## 7. DE ESTEPA

1	Aguadulce	1.993	14	-	1
14	Badolatosa	3.198	48	-	1
26	Casariche	5.395	53	-	1
41	Estepa	12.153	191	-	1
46	Gilena	3.848	52	-	1
50	Herrera	6.302	53	-	1
54	Lora de Estepa	828	18	-	1
61	Marinaleda	2.655	25	-	1
72	Pedrera	5.143	60	-	1
82	Roda de Andalucía (La)	4.322	77	-	1

TOTAL COMARCA	45.837	591			
---------------	--------	-----	--	--	--

TOTAL PROVINCIA	1.813.908	14.042			
-----------------	-----------	--------	--	--	--

(1) 1: Zona desfavorecida con arreglo al apartado 3 del artículo 3 de la directiva 75/268/CEE.

Zona de montaña

2: Zona desfavorecida con arreglo al apartado 3 del artículo 3 de la directiva 75/268/CEE.

Zona de despoblamiento

3: Zona desfavorecida con arreglo al apartado 5 del artículo 3 de la directiva 75/268/CEE.

Zona de limitación específica

4: Zona con dificultades especiales

## 1.2. CLIMATOLOGÍA

### 1.2.1. VALORES CLIMATOLÓGICOS EN DIVERSAS ESTACIONES POR ÁREAS GEOGRÁFICAS. AÑO 2005

Área geográfica/Estación	Parámetro	Enero	Febrero	Marzo	Abril	Mayo	Junio	Julio	Agosto	Septiembre	Octubre	Noviembre	Diciembre	Anual*
<b>Alto Guadalquivir</b>														
"Linares ""Torrubia""	TM	5,32	5,61	11,80	15,28	20,34	26,21	27,86	27,17	21,24	16,85	9,43	7,38	16,21
"Linares ""Torrubia""	DTM	-2,73	-3,95	-0,36	0,99	2,07	2,07	0,54	0,31	-1,94	-0,45	-2,59	-1,55	
"Linares ""Torrubia""	PM	0,74	42,51	25,71	13,50	17,01	2,44	0,48	0,08	30,36	87,16	18,78	49,90	288,65
"Linares ""Torrubia""	DPM	-57,31	-14,12	-19,66	-46,57	-29,91	-21,80	-4,52	-6,80	8,31	33,92	-46,04	-27,01	
<b>Bajo Guadalquivir</b>														
"Jerez de la Frontera ""Base Aérea""	TM	7,79	8,34	13,45	16,28	20,30	24,65	25,29	25,71	22,15	18,70	12,73	10,86	17,19
"Jerez de la Frontera ""Base Aérea""	DTM	-2,76	-3,52	-0,69	0,57	1,59	1,27	-0,85	-0,27	-1,49	-0,42	-1,89	-0,85	
"Jerez de la Frontera ""Base Aérea""	PM	0,66	50,82	31,64	7,59	20,89	1,98	1,49	0,29	1,14	94,12	27,42	29,81	267,86
"Jerez de la Frontera ""Base Aérea""	DPM	-81,93	-6,19	-8,79	-48,01	-18,91	-11,56	-0,46	-5,33	-19,87	27,79	-55,24	-80,49	
<b>Litoral Costa del Sol</b>														
"Málaga ""Aeropuerto""	TM	8,98	8,64	12,23	15,58	19,61	23,19	25,90	24,73	21,40	18,21	13,13	11,44	16,92
"Málaga ""Aeropuerto""	DTM	-1,51	-2,82	-0,86	1,15	2,28	1,31	1,63	0,22	-0,67	0,47	-0,86	-0,17	
"Málaga ""Aeropuerto""	PM	1,42	115,13	76,36	5,06	7,43	0,98	0,05	0,59	3,99	44,87	51,27	30,47	337,64
"Málaga ""Aeropuerto""	DPM	-89,21	48,91	24,36	-48,98	-24,37	-11,98	-1,96	-4,72	-15,95	-22,32	-52,87	-76,04	
<b>Litoral Gaditano</b>														
"Cádiz ""Cortadura""	TM	9,22	9,09	13,67	16,02	19,83	23,54	24,18	24,57	21,95	19,54	14,26	12,42	17,36
"Cádiz ""Cortadura""	DTM	-2,45	-3,57	-0,56	0,54	1,91	1,46	-0,02	0,12	-0,86	0,30	-1,09	-0,50	
"Cádiz ""Cortadura""	PM	0,67	128,81	73,78	1,09	7,57	0,50	0,10	0,23	3,46	64,83	58,88	46,96	386,87
"Cádiz ""Cortadura""	DPM	-102,87	49,34	19,94	-58,03	-31,25	-11,33	-0,77	-4,42	-15,91	-8,89	-40,55	-92,62	
<b>Litoral Occidental Almería</b>														
"Almería ""Aeropuerto""	TM	9,40	8,95	12,18	15,05	19,46	23,47	25,19	24,22	21,12	17,72	14,40	11,73	16,91
"Almería ""Aeropuerto""	DTM	-1,86	-3,00	-1,41	0,00	1,58	0,96	0,19	-1,50	-1,66	-0,65	-0,34	-0,65	
"Almería ""Aeropuerto""	PM	2,44	69,06	19,39	1,16	2,04	0,60	0,10	2,43	3,48	6,63	21,55	5,67	134,56
"Almería ""Aeropuerto""	DPM	-36,46	39,09	-6,95	-28,03	-18,22	-7,44	-1,75	0,71	-7,49	-26,49	-17,48	-29,96	
<b>Litoral Onubense</b>														
Gibraleón	TM	7,84	8,34	13,32	16,04	19,67	24,02	24,58	25,03	21,61	18,42	12,64	11,06	16,88
Gibraleón	DTM	-2,65	-3,43	-0,64	0,66	1,37	1,36	-0,58	0,02	-1,32	-0,35	-1,86	-0,59	
Gibraleón	PM	1,51	36,79	26,18	6,96	22,28	0,80	1,32	0,15	0,58	106,27	45,82	31,28	279,94
Gibraleón	DPM	-78,61	-16,26	-12,04	-45,85	-11,14	-10,14	-1,06	-4,80	-18,88	42,26	-39,38	-80,27	
<b>Litoral Oriental Almería</b>														
Níjar	TM	7,20	6,47	10,65	14,23	18,95	23,01	25,40	24,34	20,43	17,04	10,63	8,76	15,59
Níjar	DTM	-2,09	-3,85	-1,35	0,52	2,10	1,39	0,76	-0,76	-1,32	0,05	-2,32	-1,35	
Níjar	PM	1,30	64,19	28,57	6,64	2,22	0,68	0,47	3,36	11,56	7,04	25,33	9,46	160,82
Níjar	DPM	-33,38	32,25	-0,39	-21,88	-22,95	-10,88	-2,00	-0,61	-8,86	-33,83	-13,33	-22,28	
<b>Medio Guadalquivir</b>														
"Córdoba ""Aeropuerto""	TM	6,25	6,86	12,51	15,78	20,68	26,00	27,40	27,03	22,06	17,71	10,67	8,68	16,80
"Córdoba ""Aeropuerto""	DTM	-2,06	-3,01	0,12	1,51	2,54	2,51	0,69	0,36	-1,06	0,17	-1,80	-0,63	
"Córdoba ""Aeropuerto""	PM	0,28	68,87	28,03	12,36	27,15	1,21	1,57	1,09	28,69	106,50	17,86	52,00	345,60
"Córdoba ""Aeropuerto""	DPM	-70,39	10,70	-15,39	-48,48	-14,08	-16,90	-2,55	-5,34	5,16	42,13	-66,43	-41,39	
<b>Medio-Bajo Guadalquivir</b>														
"La Rambla ""Privilegio""	TM	7,34	7,96	13,39	16,43	20,89	25,63	26,68	26,80	22,44	18,53	11,94	9,88	17,32

"La Rambla ""Privilegio""	DTM	-2,26	-3,17	-0,17	1,32	2,37	2,00	0,11	0,14	-1,26	0,04	-1,77	-0,86	
"La Rambla ""Privilegio""	PM	0,35	65,32	28,81	12,65	23,53	0,57	1,23	0,04	5,60	104,03	21,71	32,35	296,20
"La Rambla ""Privilegio""	DPM	-71,06	11,27	-10,50	-43,67	-15,00	-13,08	-1,12	-8,04	-14,39	44,17	-58,29	-60,48	
Sierra Morena Occidental														
Pantano del Pintado	TM	7,58	7,60	12,34	15,44	19,44	24,52	25,68	25,82	21,75	17,13	10,72	9,31	16,44
Pantano del Pintado	DTM	-1,55	-2,73	-0,38	1,37	2,00	1,91	-0,08	0,21	-1,09	-0,51	-2,37	-0,92	
Pantano del Pintado	PM	0,34	29,27	39,64	15,19	37,59	8,30	0,84	0,37	2,85	127,84	43,58	54,32	360,15
Pantano del Pintado	DPM	-97,28	-40,51	-8,31	-56,83	-13,35	-13,59	-4,02	-6,11	-25,38	46,70	-56,38	-78,45	
Sierra Morena Oriental														
"Linares ""V.O.R.""	TM	4,88	5,21	11,18	14,45	19,50	25,74	27,32	26,92	21,09	16,44	9,44	7,14	15,77
"Linares ""V.O.R.""	DTM	-2,61	-3,69	-0,28	1,25	2,33	2,66	0,64	0,63	-1,37	-0,15	-2,12	-1,43	
"Linares ""V.O.R.""	PM	0,66	35,25	27,93	13,82	30,96	3,21	1,10	0,21	24,18	84,74	14,51	50,84	287,41
"Linares ""V.O.R.""	DPM	-69,76	-21,96	-15,15	-50,36	-17,43	-22,30	-5,73	-6,48	0,77	22,97	-58,65	-43,43	
Sierras Penibéticas Centrales														
Lanjarón	TM	5,30	4,12	8,67	12,02	17,05	21,48	24,16	23,51	19,24	15,05	9,06	6,96	13,89
Lanjarón	DTM	-1,93	-4,16	-1,35	0,77	2,69	1,81	1,48	1,04	-0,26	0,44	-1,52	-1,35	
Lanjarón	PM	0,75	91,94	51,85	2,33	8,31	1,68	0,09	1,80	19,05	34,54	36,00	19,19	267,54
Lanjarón	DPM	-75,46	37,13	3,34	-56,17	-28,70	-16,27	-3,41	-2,48	-1,61	-27,22	-46,44	-67,17	
Sierras Penibéticas Occidentales														
"Jimena de la Frontera ""Segunda""	TM	9,09	8,52	12,85	15,35	19,55	23,03	24,75	24,74	21,72	18,95	13,28	11,86	16,97
"Jimena de la Frontera ""Segunda""	DTM	-2,22	-3,68	-1,22	0,19	1,85	0,91	0,05	-0,30	-1,22	0,04	-1,78	-0,61	
"Medina Sidonia ""Los Albujejos""	PM	0,68	145,42	100,69	7,19	10,76	0,69	0,00	0,08	3,14	73,91	61,50	60,77	464,82
"Medina Sidonia ""Los Albujejos""	DPM	-132,57	29,25	20,73	-74,02	-36,81	-15,63	-1,43	-6,75	-21,50	-20,45	-76,23	-108,84	
Sierras Penibéticas Septentrionales														
Albox	TM	5,64	5,41	9,63	13,45	18,19	22,18	25,08	23,71	19,45	15,93	9,45	7,45	14,63
Albox	DTM	-2,36	-3,85	-1,40	0,45	1,81	0,80	0,89	-0,83	-1,63	-0,14	-2,38	-1,39	
Albox	PM	2,30	52,63	34,20	6,50	2,82	0,47	0,18	3,96	15,71	11,42	23,80	14,06	168,06
Albox	DPM	-26,50	22,01	4,48	-21,45	-27,44	-15,60	-3,89	-2,45	-6,68	-36,92	-15,06	-9,94	
Sierras Subbéticas Centrales														
Cabra de Santo Cristo	TM	5,13	4,15	9,81	13,19	18,53	23,96	25,90	25,49	19,77	15,47	7,86	6,18	14,62
Cabra de Santo Cristo	DTM	-1,37	-3,70	-0,36	1,34	2,87	2,41	0,93	0,94	-0,93	0,46	-2,46	-1,33	
Cabra de Santo Cristo	PM	0,37	44,19	35,94	11,26	15,75	2,39	0,98	0,35	28,75	57,05	25,39	42,36	264,78
Cabra de Santo Cristo	DPM	-63,81	-17,66	-13,45	-49,27	-32,76	-23,60	-4,72	-8,05	4,63	4,04	-43,77	-40,21	
Sierras Subbéticas Occidentales														
Grazalema	TM	7,18	6,92	11,54	14,31	18,95	23,43	25,12	25,27	20,83	17,38	11,00	9,55	15,96
Grazalema	DTM	-1,76	-3,47	-0,80	0,86	2,44	1,72	0,18	0,31	-1,12	0,09	-1,93	-0,67	
Grazalema	PM	0,31	96,53	73,07	9,73	21,32	1,64	0,11	0,22	4,13	75,52	47,94	46,81	377,31
Grazalema	DPM	-117,39	1,84	3,89	-68,82	-32,96	-14,37	-2,18	-7,84	-21,38	-9,32	-72,66	-111,21	
Sierras Subbéticas Orientales														
Santiago de la Espada	TM	3,32	3,03	9,03	12,69	18,63	24,28	26,46	25,24	19,06	14,70	7,07	5,16	14,06
Santiago de la Espada	DTM	-1,89	-3,45	0,29	1,83	3,81	3,35	1,73	1,01	-1,02	0,93	-1,91	-0,88	
Santiago de la Espada	PM	1,79	33,60	22,76	8,18	10,72	6,66	1,13	0,69	36,78	62,42	28,94	53,42	267,10
Santiago de la Espada	DPM	-71,18	-44,05	-41,06	-73,15	-65,63	-27,33	-7,97	-12,71	5,48	-1,02	-48,62	-41,81	
Surco Intrabético Central														
"Granada ""Aeropuerto""	TM	3,43	2,96	8,67	12,13	17,44	22,70	24,96	24,87	18,79	15,45	8,12	6,24	13,81
"Granada ""Aeropuerto""	DTM	-2,07	-4,11	-0,62	1,25	2,66	2,13	0,99	1,50	-0,80	1,49	-1,16	-0,17	
"Granada ""Aeropuerto""	PM	0,68	52,89	42,08	4,87	10,36	1,72	0,02	1,27	18,92	41,97	27,51	25,96	228,24

"Granada ""Aeropuerto"	DPM	-61,36	-1,99	-4,72	-50,39	-33,19	-19,28	-3,77	-4,14	-1,87	-9,02	-40,04	-50,37	
Surco Intrabético Occidental														
Bobadilla	TM	5,74	5,69	10,64	13,73	18,69	23,39	25,33	25,08	20,20	16,59	9,59	7,96	15,22
Bobadilla	DTM	-2,20	-3,67	-0,99	0,81	2,36	1,58	0,25	0,00	-1,44	-0,01	-2,36	-1,31	
Bobadilla	PM	0,97	76,40	44,79	5,35	12,20	0,78	0,09	2,93	11,09	53,22	30,67	24,11	262,60
Bobadilla	DPM	-68,11	19,39	-0,41	-47,74	-23,06	-13,65	-3,17	-5,67	-9,91	-4,77	-44,30	-55,45	
Surco Intrabético Septentrional														
"Húscar ""ICONA""	TM	3,01	2,61	8,17	11,88	17,45	21,79	24,48	23,55	17,93	14,43	7,56	5,02	13,16
"Húscar ""ICONA""	DTM	-2,35	-4,17	-0,70	1,24	2,93	1,80	0,95	0,20	-1,27	0,88	-1,26	-1,24	
"Húscar ""ICONA""	PM	0,99	45,40	35,34	8,84	7,68	3,71	0,97	4,05	25,23	22,80	23,87	12,61	191,49
"Húscar ""ICONA""	DPM	-34,66	5,97	2,56	-25,67	-34,84	-19,00	5,56	-5,21	-0,39	-20,06	-17,61	-24,87	

Fuente: Consejería de Medio Ambiente.

\* Media anual para las temperaturas y acumulado anual para las precipitaciones.

TM: Temperaturas medias (°C).

DTM: Desviación respecto de las temperaturas medias (°C).

PM: Precipitaciones medias (L/m<sup>2</sup>).

DPM: Desviación respecto de las precipitaciones medias.

### 1.2.2. VALORES DE PRECIPITACIONES. AÑO AGRÍCOLA 2004-2005

Estación	2004				2005								Año	(*) PNA
	Sept.	Oct.	Nov.	Dic.	Ene.	Feb.	Mar.	Abr.	May.	Jun.	Jul.	Ago.		
Almería(A)	3,0	2,0	13,0	40,0	0,0	66,0	24,0	8,0	4,0	0,0	1,0	2,0	163,0	202,2
Cádiz	1,0	106,0	5,0	41,0	0,0	75,0	43,0	0,0	9,0	0,0	0,0	0,0	280,0	609,2
Córdoba(A)	6,0	140,0	2,0	46,0	0,0	58,0	18,0	34,0	37,0	0,0	0,0	0,0	341,0	625,2
Granada(A)	10,0	17,0	9,0	44,0	0,0	42,0	29,0	4,0	10,0	0,0	0,0	0,0	165,0	335,7
Huelva	0,0	92,0	30,0	5,0	0,0	39,0	17,0	15,0	32,0	0,0	0,0			
Jaén	6,0	35,0	5,0	43,0	0,0	60,0	30,0	22,0	13,0	0,0	0,0	0,0	214,0	547,4
Málaga(A)	0,0	22,0	73,0	109,0	2,0	110,0	60,0	22,0	7,0	0,0	0,0	0,0	405,0	546,5
Sevilla(A)	0,0	93,0	15,0	19,0	0,0	46,0	19,0	9,0	31,0	0,0	0,0	0,0	232,0	618,2

Fuente: Instituto Nacional de Meteorología (I.N.M.). Ministerio de Medio Ambiente.

PNA: Precipitación Normal Acumulada desde el día 1 de sept. hasta el 31 de agosto con datos climatológicos medios de 1961-1990

## 1.3. HIDROGRAFÍA

## 1.3.1. RECURSOS HIDRÁULICOS SEGÚN CUENCAS Y SUBCUENCAS. AÑO 2005

## CONFEDERACIÓN HIDROGRÁFICA DEL GUADALQUIVIR

Embalses	Capacidad hm <sup>3</sup>	Volumen Embalsado				
		A		A		Variación 05/04 (%)
		22-dic-05 hm <sup>3</sup>	% CAP. 2005	22-dic-04 hm <sup>3</sup>	% CAP. 2004	
Tranco de Beas (JA)	498,2	187,9	37,7	329,2	66,1	-42,9
Guadalmena (JA)	346,5	144,5	41,7	290,2	83,7	-50,2
Giribaile (JA)	475,1	91,5	19,3	156,9	33,0	-41,7
La Fernandina (JA)	244,5	95,6	39,1	159,4	65,2	-40,1
Guadalén (JA)	168,0	29,5	17,5	121,7	72,4	-75,8
Rumblar (JA)	126,0	22,3	17,7	66,8	53,0	-66,6
Jándula (JA)	322,0	119,4	37,1	273,3	84,9	-56,3
Yeguas (CO)	228,7	88,5	38,7	185,0	80,9	-52,2
Guadalmellato (CO)	146,6	53,4	36,4	87,3	59,5	-38,9
S. Rafael Navallana (CO)	156,5	55,3	35,3	83,9	53,6	-34,1
Puente Nuevo (CO)	281,7	83,4	29,6	232,1	82,4	-64,1
La Breña (CO)	100,1	28,7	28,7	64,8	64,7	-55,6
Bembézar (CO)	342,1	178,7	52,2	282,4	82,6	-36,7
Retortillo (SE)	61,2	20,0	32,7	46,9	76,7	-57,3
JoséTorán (SE)	113,2	59,5	52,6	91,9	81,2	-35,2
Huesna (SE)	134,6	55,0	40,9	89,0	66,1	-38,2
Pintado (SE)	212,8	76,7	36,1	154,1	72,4	-50,2
Aracena (HU)	126,8	74,5	58,8	109,8	86,6	-32,1
Zúfre (HU)	175,3	106,8	60,9	159,4	90,9	-33,0
San Clemente (GR)	117,9	7,8	6,6	16,5	14,0	-53,0
Negratin (GR)	567,1	292,4	51,6	402,5	71,0	-27,3
Vadomojón (JA)	163,2	36,1	22,1	115,9	71,0	-68,8
Canales (GR)	70,0	13,7	19,5	51,5	73,5	-73,5
Bermejales (GR)	102,6	67,7	66,0	87,1	84,9	-22,3
Iznájar (CO)	981,1	369,3	37,6	791,5	80,7	-53,3
Torre del Aguila (SE)	64,4	9,9	15,3	34,8	54,0	-71,6
Zahara (CA)	222,7	174,1	78,2	195,4	87,7	-10,9
Bornos (CA)	200,2	42,1	21,0	162,9	81,4	-74,2
Hurones (CA)	135,3	23,1	17,1	73,3	54,2	-68,5
Guadalcacín (CA)	800,3	399,9	50,0	534,6	66,8	-25,2
Barbate (CA)	228,1	81,5	35,7	148,1	64,9	-45,0
Otros Embalses	673,6	275,3	40,9	436,8	64,9	-37,0
TOTAL	8586,4	3364,0	39,2	6035,0	70,3	-44,3

RESUMEN POR PROVINCIAS

Provincia	Capacidad hm <sup>3</sup>	Volumen Embalsado			
		2005		2004	
		Volumen hm <sup>3</sup>	Embalsado % s/Capacidad	Volumen hm <sup>3</sup>	Embalsado % s/Capacidad
Jaén	2434	747,8	30,7	1.560,5	64,1
Córdoba	2.297,2	886,3	38,6	1.772,1	77,1
Ciudad Real	57,7	16,6	28,8	39,9	69,1
Sevilla	835,9	314,6	37,6	568,9	68,1
Huelva	302,1	181,3	60,0	269,2	89,1
Granada	1.023,1	480,0	46,9	685,7	67,0
Cádiz	1.636,2	737,4	45,1	1.138,7	69,6
TOTAL	8.586,2	3.364,0	39,2	6.035,0	70,3

RESUMEN POR CUENCAS

Cuenca	Capacidad hm <sup>3</sup>	Volumen Embalsado			
		A		A	
		22-dic-2005	%CAP. 2005	22-dic-2004	%CAP. 2004
1.-GUADALQUIVIR					
1.1 Emb.Reg.General	4.714,9	1.709,1	36,2	3.344,1	70,9
1.2 Otros Embalses	2.235,1	917,6	41,1	1.552,2	69,4
Suma GUADALQUIVIR	6950	2.626,6	37,8	4.896,3	70,4
2.-GUADALETE	1.358,5	639,2	47,0	966,2	71,1
3.-BARBATE	277,7	98,2	35,4	172,5	62,1
TOTAL	8.586,2	3.364,0	39,2	6.035,0	70,3



## CONFEDERACIÓN HIDROGRÁFICA DEL SUR

Embalses	Capacidad hm <sup>3</sup>	Volumen Embalsado				
		A 19-dic-05	% CAP. 2005	A 21-dic-04	% CAP 2004	Variación 05/04 (%)
Charco Redondo (CA)	73	39,2	53,7	58,9	80,7	-33,45%
Guadarranque (CA)	78	44,8	57,4	70,7	90,6	-36,63%
Concepción (MA cap.)	56	6,4	11,4	32,1	57,3	-80,06%
Limonero (MA)	25	2,4	9,6	7,3	29,2	-67,12%
Conde de Guadalhorce (MA)	70	13,4	19,1	28,0	40,0	-52,14%
Guadalhorce (MA)	126	23,5	18,7	29,7	23,6	-20,88%
Guadalteba(MA)	156	8,1	5,2	50,9	32,6	-84,09%
Viñuela (MA cap.)	170	108,2	63,6	147,7	86,9	-26,74%
Beninar (AL)	63	6,9	11,0	12,4	19,7	-44,35%
C. Alanzora (AL)	168	1,5	0,9	1,5	0,9	0,00%
Béznar (GR)	56	21,8	38,9	33,9	60,5	-35,69%
Total	1041	276,2	26,5	473,1	45,4	-41,62%

## CONFEDERACIÓN HIDROGRÁFICA DEL GUADIANA

Embalses	Capacidad hm <sup>3</sup>	Volumen Embalsado				
		A 19-dic-05	% CAP. 2005	A 20-dic-04	% CAP 2004	Variación 05/04 (%)
Chanza	341,4	129,4	37,9	218,9	64,1	-40,9
Piedras	59,5	30,5	51,3	36,5	61,3	-16,4
Los Machos	12,0	8,8	73,3	6,2	51,7	41,9
Corumbel Bajo	18,0	6,2	34,4	15,2	84,4	-59,2
Jarama	42,6	32,0	75,1	42,4	99,5	-24,5
Total	430,9	174,9	40,6	276,8	64,2	-36,8

### 1.3.2. EVOLUCIÓN MENSUAL DE LOS EMBALSES. AÑO 2005

#### C.H. GUADALQUIVIR

	Septiembre	Octubre	Noviembre	Diciembre	Enero	Febrero	Marzo	Abril	Mayo	Junio	Julio	Agosto
2001/2002	5.451,0	5.605,0	5.766,0	5.857,0	6.019,0	6.073,0	6.396,0	6.732,0	6.539,0	6.129,0	5.498,0	5.083,0
2002/2003	4.855,0	4.835,0	5.030,0	5.423,0	6.146,0	6.558,0	6.879,0	7.128,0	7.017,0	6.583,0	6.170,0	5.431,0
2003/2004	4.855,0	5.499,0	6.000,0	6.407,0	6.460,0	6.799,0	6.954,0	7.386,0	7.625,0	7.408,0	6.778,0	6.326,0
2004/2005	6.288,2	6.072,4	6.127,1	6.100,7	6.124,0	6.097,5	6.035,8	5.999,2	5.662,2	5.233,6	4.652,7	4.127,4

#### C.H. DEL SUR

	Septiembre	Octubre	Noviembre	Diciembre	Enero	Febrero	Marzo	Abril	Mayo	Junio	Julio	Agosto
2001/2002	411,0	414,0	440,0	486,0	498,0	500,0	525,0	497,0	484,0	460,0	412,0	369,0
2002/2003	326,0	304,0	312,0	365,0	416,0	438,0	474,0	511,0	520,0	504,0	467,0	410,0
2003/2004	327,0	354,0	374,0	527,0	553,0	568,0	618,0	717,0	610,0	642,0	614,0	570,0
2004/2005	546,5	510,6	483,8	476,2	472,4	459,0	453,6	494,4	492,5	450,5	413,6	376,7

#### C.H. GUADIANA

	Septiembre	Octubre	Noviembre	Diciembre	Enero	Febrero	Marzo	Abril	Mayo	Junio	Julio	Agosto
2001/2002	297,0	303,0	318,0	330,0	373,0	369,0	413,0	415,0	401,0	382,0	358,0	335,0
2002/2003	320,0	313,0	310,0	315,0	402,0	401,0	395,0	400,0	398,0	377,0	388,0	359,0
2003/2004	320,0	338,0	399,0	413,0	400,0	402,0	459,0	444,0	435,0	414,0	385,0	362,0
2004/2005	448,9	416,8	412,6	403,3	396,1	386,1	379,8	374,4	359,6	339,1	321,1	303,1

G.H. GUADALQUIVIR

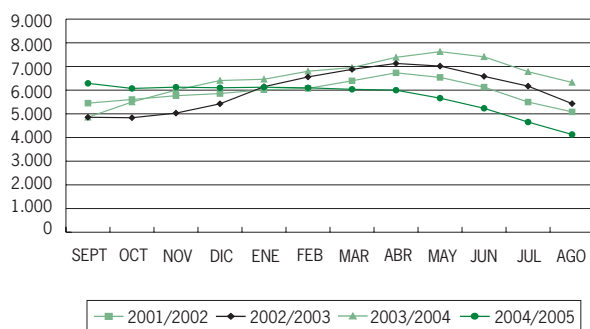

G.H. DEL SUR

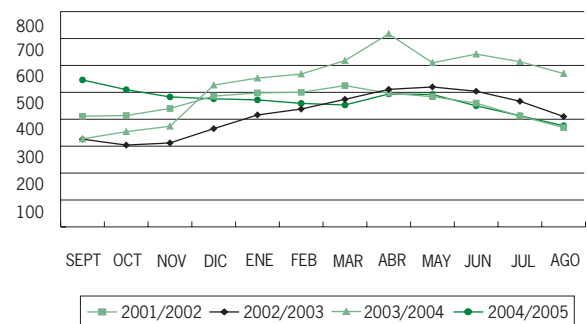

G.H. GUADIANA

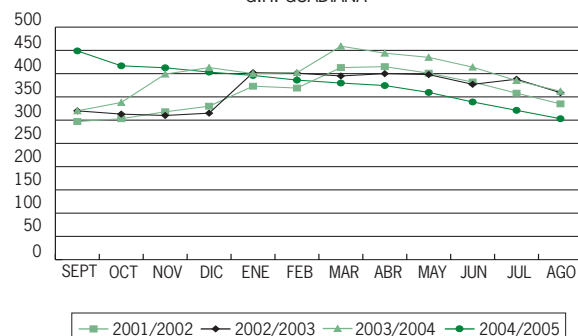

## 1.3.3. DEMANDA MEDIA DE AGUA SEGÚN CUENCA POR USO Y BALANCE HÍDRICO. AÑO 2005

	Uso (porcentaje)				Balance final (hm <sup>3</sup> /año)		
	Urbana	Industrial	Agraria	Otras	Demandas	Recursos	Balance
Cuenca							
Guadalquivir	11,7	1,6	80,3	6,4	3.578	3.362	-216
Guadalete/Barbate	25,7	2,9	65,0	6,4	409	476	67
Sur	18,0	2,3	77,7	2,0	1.377	1.220	-157
Gadriana I	31,3	6,3	62,5	-	16	12	-4
Gadriana II	16,2	22,6	55,6	5,6	234	350	116
Segura	10,6	-	89,4	-	47	6	-41
Total	14,5	2,8	77,6	5,2	5.661	5.426	-235

Fuente: Consejería de Medio Ambiente.



**2<sup>a</sup>**

**P A R T E**

DEMOGRAFÍA



## 2.1. DEMOGRAFÍA

### 2.1.1. EVOLUCIÓN DE LA POBLACIÓN DE DERECHO SEGÚN SEXO POR PROVINCIAS. AÑO 2005

	1960	1970	1975	1981	1986	1991	1996	2001	2002	2003	2004	2005
<b>Andalucía</b>												
Hombres	2.907.532	2.941.485	3.011.300	3.170.456	3.347.032	3.416.291	3.559.436	3.647.194	3.687.421	3.757.370	3.800.208	3.889.605
Mujeres	3.032.515	3.049.591	3.122.116	3.270.529	3.442.740	3.524.231	3.675.437	3.756.774	3.791.011	3.849.478	3.887.310	3.960.194
<b>Total</b>	<b>5.940.047</b>	<b>5.991.076</b>	<b>6.133.416</b>	<b>6.440.985</b>	<b>6.789.772</b>	<b>6.940.522</b>	<b>7.234.873</b>	<b>7.403.968</b>	<b>7.478.432</b>	<b>7.606.848</b>	<b>7.687.518</b>	<b>7.849.799</b>
<b>Almería</b>												
Hombres	180.035	185.347	191.112	202.899	218.964	225.388	250.552	269.545	276.380	287.292	294.186	315.056
Mujeres	189.412	192.292	197.379	207.932	223.360	230.108	251.209	263.623	270.118	278.018	285.891	297.259
<b>Total</b>	<b>369.447</b>	<b>377.639</b>	<b>388.491</b>	<b>410.831</b>	<b>442.324</b>	<b>455.496</b>	<b>501.761</b>	<b>533.168</b>	<b>546.498</b>	<b>565.310</b>	<b>580.077</b>	<b>612.315</b>
<b>Cádiz</b>												
Hombres	400.726	435.912	463.891	491.545	519.604	535.859	548.263	561.330	566.033	573.992	578.939	587.700
Mujeres	411.954	442.690	471.839	496.843	524.889	542.545	557.499	570.016	574.760	581.732	585.435	593.117
<b>Total</b>	<b>812.680</b>	<b>878.602</b>	<b>935.730</b>	<b>988.388</b>	<b>1.044.493</b>	<b>1.078.404</b>	<b>1.105.762</b>	<b>1.131.346</b>	<b>1.140.793</b>	<b>1.155.724</b>	<b>1.164.374</b>	<b>1.180.817</b>
<b>Córdoba</b>												
Hombres	392.133	356.706	349.339	352.094	365.751	368.751	372.249	376.511	377.328	379.989	382.213	384.749
Mujeres	411.374	374.611	368.423	368.729	381.754	385.701	389.152	393.114	393.803	395.955	397.657	399.627
<b>Total</b>	<b>803.507</b>	<b>731.317</b>	<b>717.762</b>	<b>720.823</b>	<b>747.505</b>	<b>754.452</b>	<b>761.401</b>	<b>769.625</b>	<b>771.131</b>	<b>775.944</b>	<b>779.870</b>	<b>784.376</b>
<b>Granada</b>												
Hombres	382.269	365.272	364.981	372.459	384.971	387.553	395.509	398.272	402.121	407.293	414.472	424.718
Mujeres	394.843	376.387	377.989	386.159	398.294	402.962	412.544	414.365	416.838	420.814	427.215	436.180
<b>Total</b>	<b>777.112</b>	<b>741.659</b>	<b>742.970</b>	<b>758.618</b>	<b>783.265</b>	<b>790.515</b>	<b>808.053</b>	<b>812.637</b>	<b>818.959</b>	<b>828.107</b>	<b>841.687</b>	<b>860.898</b>
<b>Huelva</b>												
Hombres	196.725	197.223	197.469	206.167	214.134	218.648	224.776	228.771	230.999	234.902	237.146	241.142
Mujeres	207.792	206.182	205.502	212.417	219.861	224.828	229.959	232.959	233.935	237.544	239.561	242.650
<b>Total</b>	<b>404.517</b>	<b>403.405</b>	<b>402.971</b>	<b>418.584</b>	<b>433.995</b>	<b>443.476</b>	<b>454.735</b>	<b>461.730</b>	<b>464.934</b>	<b>472.446</b>	<b>476.707</b>	<b>483.792</b>
<b>Jaén</b>												
Hombres	368.824	328.772	320.018	315.143	319.814	314.848	319.859	319.613	320.575	323.089	324.877	328.041
Mujeres	378.117	339.434	331.251	324.678	327.035	322.785	328.692	326.168	326.812	328.476	329.581	332.243
<b>Total</b>	<b>746.941</b>	<b>668.206</b>	<b>651.269</b>	<b>639.821</b>	<b>646.849</b>	<b>637.633</b>	<b>648.551</b>	<b>645.781</b>	<b>647.387</b>	<b>651.565</b>	<b>654.458</b>	<b>660.284</b>
<b>Málaga</b>												
Hombres	382.725	419.793	450.557	505.426	567.436	570.326	611.750	636.274	651.174	675.800	688.242	717.572
Mujeres	398.965	433.786	465.136	520.183	582.998	590.517	637.540	665.966	678.836	699.090	709.683	735.837
<b>Total</b>	<b>781.690</b>	<b>853.579</b>	<b>915.693</b>	<b>1.025.609</b>	<b>1.150.434</b>	<b>1.160.843</b>	<b>1.249.290</b>	<b>1.302.240</b>	<b>1.330.010</b>	<b>1.374.890</b>	<b>1.397.925</b>	<b>1.453.409</b>
<b>Sevilla</b>												
Hombres	604.095	652.460	673.933	724.723	756.358	794.918	836.478	856.878	862.811	875.013	880.133	890.627
Mujeres	640.058	684.209	704.597	753.588	784.549	824.785	868.842	890.563	895.909	907.849	912.287	923.281
<b>Total</b>	<b>1.244.153</b>	<b>1.336.669</b>	<b>1.378.530</b>	<b>1.478.311</b>	<b>1.540.907</b>	<b>1.619.703</b>	<b>1.705.320</b>	<b>1.747.441</b>	<b>1.758.720</b>	<b>1.782.862</b>	<b>1.792.420</b>	<b>1.813.908</b>
<b>España</b>												
Hombres	15.109.592	16.685.869	17.658.308	18.491.187	18.878.119	19.036.446	19.399.549	20.165.514	20.564.089	21.034.326	21.285.247	21.780.869
Mujeres	15.962.155	17.431.754	18.353.946	19.191.168	19.595.299	19.835.822	20.269.845	20.951.328	21.273.805	21.682.738	21.912.437	22.327.661
<b>Total</b>	<b>31.071.747</b>	<b>34.117.623</b>	<b>36.012.254</b>	<b>37.682.355</b>	<b>38.473.418</b>	<b>38.872.268</b>	<b>39.669.394</b>	<b>41.116.842</b>	<b>41.837.894</b>	<b>42.717.064</b>	<b>43.197.684</b>	<b>44.108.530</b>

Fuente: INE. Renovación del padrón municipal de habitantes 1975, 1986, 1991, 1996.

INE. Renovación del padrón municipal de habitantes 1987-1990, 1992-1995.

INE. Revisión del padrón municipal de habitantes 1998-2005.

## 2.1.2. DENSIDAD DE POBLACIÓN DE DERECHO. AÑOS 1960-2005. (HAB/km<sup>2</sup>).

	1960	1970	1975	1981	1986	1991	1996	2001	2002	2003	2004	2005
Almería	42,13	43,7	44,3	46,85	50,44	51,94	55,53	60,80	62,32	64,00	66,15	69,83
Cádiz	109,11	117,96	125,64	132,71	140,24	144,79	147,78	152,00	153,29	155,00	156,46	158,67
Córdoba	58,36	53,11	52,13	52,35	54,29	54,79	55,42	55,90	56,00	56,00	56,64	56,96
Granada	61,2	58,7	58,8	60,04	61,99	62,57	63,95	64,27	64,82	66,00	66,61	68,13
Huelva	39,92	39,81	39,76	41,3	42,83	43,76	44,87	45,48	45,82	47,00	46,98	47,67
Jaén	55,4	49,56	48,3	47,45	47,92	47,29	48,1	47,90	48,01	48,00	48,54	48,97
Málaga	106,95	116,78	125,28	140,32	157,4	158,82	170,92	178,15	181,99	188,00	191,29	198,88
Sevilla	88,52	95,1	98,08	105,18	109,63	115,24	121,33	124,44	125,25	127,00	127,64	129,17
<b>ANDALUCÍA</b>	<b>67,81</b>	<b>68,39</b>	<b>70,01</b>	<b>73,53</b>	<b>77,51</b>	<b>79,23</b>	<b>82,38</b>	<b>84,51</b>	<b>85,37</b>	<b>87,00</b>	<b>87,76</b>	<b>89,61</b>
<b>ESPAÑA</b>	<b>61,56</b>	<b>67,59</b>	<b>71,35</b>	<b>74,76</b>	<b>76,22</b>	<b>77,01</b>	<b>78,56</b>	<b>81,26</b>	<b>82,88</b>	<b>85,00</b>	<b>85,58</b>	<b>87,39</b>

Fuentes: Instituto Geográfico Nacional  
Consejería de Obras Públicas y Transportes. Instituto de Cartografía de Andalucía.  
INE. Revisión del Padrón municipal de habitantes

## 2.2. POBLACIÓN ACTIVA

### 2.2.1. POBLACIÓN DE 16 Y MÁS AÑOS SEGÚN SU RELACIÓN CON LA ACTIVIDAD ECONÓMICA POR PROVINCIAS. AÑO 2005 (\*) (MILES DE PERSONAS)

Provincias	Total	Activos				Total	Inactivos
		Total	Ocupados	Han trabajado	Parados Buscan 1º empleo		
Almería	491,00	313,00	284,30	24,10	4,60	28,70	178,00
Cádiz	944,30	503,60	414,70	75,00	13,90	88,90	440,70
Córdoba	634,30	328,60	280,00	42,60	5,90	48,50	305,70
Granada	707,50	361,80	315,10	39,20	7,50	46,70	345,70
Huelva	392,40	204,10	171,70	28,50	3,90	32,40	188,30
Jaén	529,70	266,60	224,20	36,80	5,70	42,50	263,10
Málaga	1.169,90	636,90	562,70	66,50	7,80	74,30	533,00
Sevilla	1.456,30	820,70	706,90	100,70	13,10	113,80	635,60
<b>ANDALUCÍA</b>	<b>6.325,30</b>	<b>3.435,20</b>	<b>2.959,60</b>	<b>413,3</b>	<b>62,3</b>	<b>475,60</b>	<b>2.890,10</b>
<b>ESPAÑA</b>	<b>36.415,90</b>	<b>20.885,70</b>	<b>18.973,30</b>	<b>1.666,00</b>	<b>246,50</b>	<b>1.912,50</b>	<b>15.530,20</b>

Fuente: INE. Encuesta de población activa.  
(\*) Media anual calculada a partir de los cuatro trimestres del año.  
Los totales incluyen población contada aparte.



## 2.2.2. EVOLUCIÓN DE LA POBLACIÓN OCUPADA POR PROVINCIAS. (1995-2005) (MILES DE PERSONAS) (\*)

	1995	1996	1997	1998	1999	2000	2001	2002	2003	2004	2005
Almería	135,90	144,10	144,50	151,78	167,04	168,00	189,5	197,33	211,45	261,90	284,30
Cádiz	244,80	256,50	271,50	278,48	300,58	321,30	349,93	352,48	362,25	381,90	414,70
Córdoba	182,60	189,40	188,20	199,40	208,46	221,83	234,2	237,73	251,25	271,70	280,00
Granada	189,30	203,00	202,90	213,28	220,94	228,40	248,65	266,05	276,88	298,80	315,10
Huelva	113,00	114,00	119,40	115,50	128,11	137,15	150,78	150,15	159,18	160,10	171,70
Jaén	148,40	156,30	168,40	190,25	188,04	186,78	210,3	214,15	217,63	215,20	224,20
Málaga	296,50	324,50	340,30	357,90	369,58	390,00	453,15	472,43	481,38	510,10	562,70
Sevilla	420,80	434,20	444,10	454,40	487,45	515,38	578,4	608,88	625,08	663,60	706,90
Andalucía	1.731,30	1.822,00	1.879,30	1.960,99	2.070,20	2.168,83	2.414,90	2.499,18	2.585,10	2.763,20	2.959,60
España	12.041,80	12.396,00	12.764,60	13.204,85	13.817,00	14.474,00	15.945,55	16.257,60	16.694,55	17.970,90	18.973,30

Fuente: I.N.E. Encuesta de población activa.

(\*) Media anual calculada a partir de los cuatro trimestres del año.

## 2.2.3. EVOLUCIÓN DE LA POBLACIÓN OCUPADA SEGÚN GRUPOS DE EDAD Y SEXO. (1995-2005) (MILES DE PERSONAS) (\*)

	1995	1996	1997	1998	1999	2000	2001	2002	2003	2004	2005
OCUPADOS	1.731,30	1.822,00	1.879,50	1.960,99	2.070,20	2.168,83	2.414,90	2.499,18	2.585,10	2.763,20	2.959,58
SEXO											
Varones	1.183,10	1.231,20	1.270,30	1.332,85	1.394,52	1.442,38	1.611,1	1.655,93	1.687,50	1.785,10	1.881,28
Mujeres	548,20	590,80	609,20	628,14	675,68	726,45	803,75	843,28	897,60	978,00	1.078,28
GRUPOS DE EDAD											
16-19	61,30	63,80	53,90	59,09	67,43	70,70	72,40	69,88	66,70	73,90	78,80
20-24	198,00	196,40	210,00	208,35	234,43	251,55	244,20	255,20	252,70	276,40	300,62
25-54	1.285,20	1.370,80	1.428,40	1.499,02	1.566,28	1.634,48	1.881,15	1.949,50	2.031,40	2.154,40	2.305,10
55 y más	186,80	191,00	187,20	194,53	202,06	212,10	217,08	224,55	234,30	258,50	275,05

Fuente: I.N.E. Encuesta de población activa.

(\*) Media anual calculada a partir de los cuatro trimestres del año.

## 2.2.4. EVOLUCIÓN DE LA POBLACIÓN OCUPADA SEGÚN SECTORES ECONÓMICOS. (1995-2005) (MILES DE PERSONAS) (\*)

	1995	1996	1997	1998	1999	2000	2001	2002	2003	2004	2005
Agricultura	201,90	214,20	240,40	251,98	242,70	240,95	272,20	261,20	256,40	260,83	271,11
Industria	224,40	229,10	230,70	256,23	273,37	274,70	296,40	292,50	299,10	298,43	328,54
Construcción	174,80	181,60	184,80	201,83	246,44	264,88	311,93	339,28	366,30	410,68	435,33
Servicios	1.130,20	1.197,10	1.223,60	1.250,95	1.307,69	1.388,30	1.534,33	1.606,13	1.663,30	1.793,20	1.924,60
Total	1.731,30	1.822,00	1.879,50	1.960,99	2.070,20	2.168,83	2.414,90	2.499,10	2.585,10	2.763,15	2.959,58

Fuente: I.N.E. Encuesta de población activa.

(\*) Media anual calculada a partir de los cuatro trimestres del año.

## 2.2.5. EVOLUCIÓN DE LA POBLACIÓN PARADA POR PROVINCIAS. (1995-2005) (MILES DE PERSONAS) (\*)

	1995	1996	1997	1998	1999	2000	2001	2002	2003	2004	2005
Almería	42,2	39,6	44,3	36,73	27,73	29,48	28,63	23,78	25,50	22,33	28,70
Cádiz	179,1	163,9	167,9	163,50	144,39	112,28	127,65	132,28	110,50	109,65	88,90
Córdoba	85,2	95,0	89,8	92,68	91,97	71,10	84,03	64,60	67,20	70,93	48,50
Granada	92,5	95,3	98,1	90,98	79,96	46,13	66,83	63,95	61,00	44,98	46,70
Huelva	45,4	49,6	50,1	51,63	45,86	30,63	47,08	40,88	38,70	28,90	32,40
Jaén	73,2	82,3	72,9	48,58	54,73	47,95	49,00	48,13	49,60	48,03	42,50
Málaga	165,9	149,5	143,4	132,63	121,28	90,52	88,65	84,43	96,30	88,10	74,30
Sevilla	204,6	199,7	207,7	201,83	193,55	140,25	174,68	153,23	140,60	136,28	113,80
Andalucía	888,1	874,9	874,2	818,56	759,47	568,38	666,53	611,11	589,40	549,22	475,80
España	3.583,5	3.540,0	3.356,4	3.060,35	2.605,49	2.213,6	2.377,525	2.082,9	2.127,3	2.073,77	1.912,50

Fuente: I.N.E. Encuesta de población activa.

(\*) Media anual calculada a partir de los cuatro trimestres del año.

## 2.2.6. POBLACIONES ACTIVAS Y OCUPADAS EN ANDALUCÍA Y ESPAÑA. SECTOR AGRARIO. (2003-2005) (MILES DE PERSONAS) (\*)

Concepto	2003			2004			2005		
	Andalucía	España	% And./Esp.	Andalucía	España	% And./Esp.	Andalucía	España	% And./Esp.
Población activa total	3.174,40	18.821,90	16,87	3.331,53	20.184,48	16,51	3.435,20	20.885,70	16,45
Población ocupada total	2.585,01	16.694,60	15,48	2.763,15	17.970,85	15,38	2.959,60	18.973,30	15,60
Población parada total	589,40	2.127,30	27,71	568,38	2.213,63	25,68	475,60	1.912,50	24,87
Tasa de paro	18,57	11,30	-	17,06	10,97	-	13,84	9,16	-
Población activa agraria *	377,30	1.115,10	33,84	378,35	1.167,60	32,40	338,68	1.108,20	30,56
Población ocupada agraria	256,40	942,10	27,22	260,83	988,93	26,37	271,2	1.000,7	27,10
Población parada agraria *	120,90	173,00	69,88	117,53	178,68	65,78	67,5	107,5	62,81
Tasa de paro agrario *	32,04	15,51	-	31,06	15,30	-	19,94	9,70	-
Pobl. act. agraria/ Pobl. activa %	11,89	5,92	-	11,36	5,78	-	9,86	5,31	-
Ocupados agrarios/Ocup. total %	9,92	5,64	-	9,44	5,50	-	9,16	5,27	-
Parados agrarios/Parados total %	20,51	8,13	-	20,68	-	-	14,20	5,62	-
Población asalariada agraria	171,30	419,10	40,87	172,00	482,00	35,68	184,3	444,62	41,44
Población no asalariada agraria	85,10	523,00	16,27	88,83	506,93	17,52	86,89	556,08	15,62
Asalariados/Pobl. ocup. agr. %	66,81	44,49	-	65,94	48,74	-	67,96	44,43	-

Fuente: I.N.E. Encuesta de población activa.

(\*) Media anual calculada a partir de los cuatro trimestres del año.

## 2.2.7. POBLACIÓN ACTIVA Y OCUPADA EN ANDALUCÍA Y ESPAÑA. SECTOR AGRARIO Y TOTAL. AÑO 2005. (MILES DE PERSONAS)

	Primer trimestre			Segundo trimestre		
	Andalucía	España	% And./Esp.	Andalucía	España	% And./Esp.
Población > 16 años	6.282,00	36.187,60	17,36	6.309,70	36.334,60	17,37
Población activa total	3.376,40	20.591,70	16,40	3.415,60	20.839,60	16,39
Tasa de actividad	53,75	56,90	-	54,13	57,35	-
Población ocupada total	2.895,50	18.492,70	15,66	2.944,80	18.894,90	15,59
Población parada total	480,90	2.099,00	22,91	470,80	1.944,70	24,21
Tasa de paro	14,24	10,19	-	13,78	9,33	-
Población activa agraria *	346,50	1.125,30	30,79	333,60	1.097,30	30,40
Población ocupada agraria	280,80	1.017,30	27,60	266,70	986,60	27,03
Población parada agraria*	65,70	108,00	60,83	66,90	110,70	60,43
Tasa de paro agrario *	18,96	9,60	-	20,05	10,09	-
Pobl. act. agraria/ Pobl. activa %	10,26	5,46	-	9,77	5,27	-
Ocupados agrarios/Ocupados total %	9,70	5,50	-	9,06	5,22	-
Parados agrarios/Parados total %	13,66	5,15	-	14,21	5,69	-
Población asalariada agraria	-	436,10	-	-	458,10	-
Población no asalariada agraria	-	581,20	-	-	528,50	-
Asalariados/Pobl. ocup. agr. %	-	42,87	-	-	46,43	-

	Tercer trimestre			Cuarto trimestre		
	Andalucía	España	% And./Esp.	Andalucía	España	% And./Esp.
Población > 16 años	6.339,10	36.489,60	17,37	6.370,20	36.652,10	17,38
Población activa total	3.438,20	20.956,10	16,41	3.510,50	21.155,50	16,59
Tasa de actividad	54,24	57,43	-	55,11	57,72	-
Población ocupada total	2.972,80	19.191,10	15,49	3.025,20	19.314,30	15,66
Población parada total	465,40	1.765,00	26,37	485,30	1.841,30	26,36
Tasa de paro	13,54	8,42	-	13,82	8,70	-
Población activa agraria *	325,90	1.104,10	29,52	348,70	1.106,00	31,53
Población ocupada agraria	253,60	992,10	25,56	283,50	1.006,80	28,16
Población parada agraria*	72,30	112,00	64,55	65,20	99,20	65,73
Tasa de paro agrario *	22,18	10,14	-	18,70	8,97	-
Pobl. act. agraria/ Pobl. activa %	9,48	5,27	-	9,93	5,23	-
Ocupados agrarios/Ocupados total %	8,53	5,17	-	9,37	5,21	-
Parados agrarios/Parados total %	15,54	6,35	-	13,43	5,39	-
Población asalariada agraria	-	459,60	-	-	483,10	-
Población no asalariada agraria	-	532,50	-	-	523,70	-
Asalariados/Pobl. ocup. agr. %	-	46,33	-	-	47,98	-

Fuente: I.N.E. Encuesta de población activa.

\* No se incluyen las personas paradas hace más de 3 años.

\* No se incluyen tampoco los que buscan el primer empleo.

## 2.2.8. C.E. RELACIÓN ENTRE LA POBLACIÓN OCUPADA AGRARIA/POBLACIÓN OCUPADA TOTAL %. AÑOS 1995-2005

	1995	1996	1997	1998	1999	2000	2001	2002	2003	2004	2005
Alemania	3,2	3,2	2,9	2,8	2,9	2,6	2,6	2,6	2,4	2,3	2,37
Austria	7,3	7,4	6,9	6,5	6,2	6,1	5,8	5,8	12,9	13	5,50
Bélgica	2,7	2,7	2,7	2,2	2,4	1,9	1,4	1,4	2,2	2,4	2,04
Chipre											4,74
Dinamarca	4,4	3,9	3,8	3,7	3,3	3,7	3,5	3,5	3,3	3,6	3,18
Eslovaquia											4,74
Eslovenia											9,07
España	9,3	8,6	8,3	7,9	7,4	6,9	6,5	5,9	5,6	5,5	5,27
Estonia											5,30
Francia	4,9	4,8	4,6	4,4	4,3	4,2	4,1	4,1	4,1	4,1	3,71
Finlandia	7,7	7,8	7,8	7,1	6,4	6,2	5,8	5,8	5,1	5	4,82
Grecia	20,4	20,3	19,9	17,7	17,0	17,0	16,0	16,0	16,0	13,8	12,41
Holanda	3,7	3,6	3,7	3,5	3,2	3,3	3,1	3,1	3,3	3,3	3,18
Hungría											4,87
Irlanda	12,0	11,2	10,9	-	8,6	7,9	7,0	7,0	6,5	6,8	5,91
Italia	7,5	6,7	6,5	6,4	5,4	5,2	5,2	5,2	4,4	4,4	4,20
Letonia											11,81
Lituania											14,04
Luxemburgo	3,7	2,4	2,4	2,9	2,0	2,4	1,5	1,5	1,3	1,4	1,76
Malta											1,95
Polonia											17,37
Portugal	11,5	12,2	13,3	13,7	12,6	12,5	12,9	12,9	12,6	10,9	11,83
Reino Unido	2,1	2	1,9	1,7	1,6	1,5	1,4	1,4	0,9	0,9	1,38
República Checa											3,98
Suecia	3,3	3,3	3,2	3,1	3,0	2,9	2,6	2,7	2,3	2,4	2,31
EUR- 15	5,3	5,1	5,0	-	4,5	4,4	4,2	4,2	4,0	3,78	3,71
EUR- 25										5,01	4,88
ANDALUCÍA	11,7	11,8	12,8	12,9	11,7	11,1	11,1	10,5	9,9	9,4	10,46

1) Los datos están sujetos a actualización continua. La información más actual está disponible en la web de Eurostat. Los datos españoles proporcionados por Eurostat no siempre corresponden a la última actualización y la información más reciente es la publicada en el apartado de resultados detallados correspondientes.

**2.2.9. EVOLUCIÓN DEL PARO REGISTRADO POR PROVINCIAS. ANDALUCÍA. AÑOS 1995-2005. (MILES DE PERSONAS) (\*)**

	1.995	1.996	1.997	1.998	1.999	2.000	2.001	2.002	2.003	2.004	2.005
Almería	21,7	18,7	17,6	15,94	13,51	13,63	13,65	14,42	15,06	15,17	16,00
Cádiz	101,4	90,7	86,6	80,52	74,01	72,11	71,07	76,15	77,23	77,51	78,33
Córdoba	56,0	51,2	46,5	44,12	40,81	39,69	39,43	41,25	40,75	39,50	38,79
Granada	50,1	45,9	41,5	37,91	33,23	33,52	33,45	34,94	36,06	34,48	32,97
Huelva	26,2	22,6	21,1	19,43	18,12	17,36	17,26	18,48	18,45	18,10	17,55
Jaén	31,6	28,6	25,6	22,91	21,77	21,50	21,05	22,26	21,29	22,21	23,10
Málaga	101,5	91,0	83,9	75,20	64,73	60,07	56,56	57,29	57,67	55,36	54,92
Sevilla	142,5	129,1	120,8	112,61	100,21	95,82	92,82	97,36	95,87	91,23	88,12
<b>Andalucía</b>	<b>531,0</b>	<b>477,8</b>	<b>443,5</b>	<b>408,6</b>	<b>366,4</b>	<b>353,7</b>	<b>345,3</b>	<b>362,2</b>	<b>362,4</b>	<b>353,5</b>	<b>349,78</b>
<b>ESPAÑA</b>	<b>2.449,0</b>	<b>2.275,4</b>	<b>2.118,7</b>	<b>1.889,6</b>	<b>1.651,6</b>	<b>1.557,5</b>	<b>1.529,9</b>	<b>1.621,49</b>	<b>1.657,58</b>	<b>1.670,58</b>	<b>1.628,84</b>

Fuente: INEM. Estadísticas de Empleo. (\*) Media anual calculada a partir de los doce meses del año.

**2.2.10. EVOLUCIÓN DEL PARO REGISTRADO EN ANDALUCÍA POR SECTORES ECONÓMICOS. AÑOS 1995-2005**

	1.995	1.996	1.997	1.998	1.999	2.000	2.001	2.002	2.003	2.004	2.005
Agricultura	28.616	23.843	23.625	22.760	20.580	18.724	17.167	18.056	15.980	15.990	17.620
Industria	74.581	64.222	55.990	48.740	43.080	40.251	38.883	40.478	39.670	37.340	36.010
Construcción	79.766	69.586	61.038	52.440	44.210	42.176	43.179	46.826	47.520	46.200	43.840
Servicios	235.443	209.734	197.204	186.750	172.840	172.486	173.628	184.984	187.810	187.250	182.550
Sin empleo anter.	112.631	110.445	105.600	97.950	85.680	80.063	72.433	71.821	71.390	66.750	69.760
<b>TOTAL</b>	<b>531.037</b>	<b>477.830</b>	<b>443.457</b>	<b>408.640</b>	<b>366.390</b>	<b>353.700</b>	<b>345.290</b>	<b>362.165</b>	<b>362.370</b>	<b>353.540</b>	<b>349.780</b>

Fuente: INEM. Estadísticas de Empleo. (\*) Media anual calculada a partir de los doce meses del año.



**3<sup>a</sup>**

**P A R T E**

CENSO AGRARIO





### 3.1. CENSO AGRARIO

#### 3.1.1. PRINCIPALES CARACTERÍSTICAS CENSALES POR PROVINCIAS. AÑO 1999

	Andalucía	Almería	Cádiz	Córdoba	Granada	Huelva	Jaén	Málaga	Sevilla	España (*)
<b>Explotaciones sin tierra</b>	<b>4.857</b>	389	630	356	787	499	509	752	935	<b>25.706</b>
<b>Explotaciones con tierra</b>										
Número de explotaciones	<b>364.911</b>	34.723	16.491	49.471	63.529	20.903	97.833	45.001	36.960	<b>1.764.456</b>
Superficie total (ha)	<b>7.789.011</b>	797.006	618.069	1.220.973	1.091.847	929.301	1.273.417	615.457	1.242.941	<b>42.180.951</b>
SAU (ha)	<b>4.974.175</b>	270.298	434.142	967.436	648.302	421.516	853.372	368.675	1.010.434	<b>26.316.787</b>
Número de parcelas	<b>1.359.313</b>	120.753	38.744	184.715	275.274	76.288	391.785	147.445	124.309	<b>18.012.760</b>
Tamaño medio exp. (ha)	<b>21,34</b>	22,95	37,48	24,68	17,19	44,46	13,02	13,68	33,63	<b>23,91</b>
Nº medio de parcelas por exp.	<b>3,73</b>	3,48	2,35	3,73	4,33	3,65	4,00	3,28	3,36	<b>10,21</b>

Fuentes: INE. Censo Agrario.

### 3.1.2. EXPLOTACIONES AGRARIAS. CARACTERÍSTICAS CENSALES SEGÚN TAMAÑO DE LAS EXPLOTACIONES POR PROVINCIA. AÑO 1999

	Andalucía	Almería	Cádiz	Córdoba	Granada	Huelva	Jaén	Málaga	Sevilla	España (*)
<b>Nº de explotaciones</b>	<b>369.768</b>	35.112	17.121	49.827	64.316	21.402	98.342	45.753	37.895	<b>1.790.162</b>
<b>Sin tierras</b>	<b>4.857</b>	389	630	356	787	499	509	752	935	<b>25.706</b>
<b>Con tierras</b>										
De 0,1 a 1 ha	<b>84.446</b>	9.353	4.895	8.963	18.557	3.990	21.539	12.149	5.000	<b>455.424</b>
De 1 a 5	<b>156.066</b>	16.610	5.416	20.138	25.455	8.554	46.722	20.274	12.897	<b>643.128</b>
De 5 a 20	<b>81.741</b>	5.645	3.163	12.231	13.601	4.704	22.524	8.875	10.998	<b>403.109</b>
De 20 a 50	<b>22.200</b>	1.703	1.242	3.910	3.333	1.601	4.331	2.078	4.002	<b>137.010</b>
De 50 a 100	<b>8.988</b>	656	638	1.844	1.246	788	1.341	763	1.712	<b>58.994</b>
De 100 a 500	<b>9.243</b>	558	882	2.046	1.085	966	1.060	713	1.933	<b>54.872</b>
Más de 500	<b>2.227</b>	198	255	339	252	300	316	149	418	<b>11.919</b>
<b>Total</b>	<b>364.911</b>	<b>34.723</b>	<b>16.491</b>	<b>49.471</b>	<b>63.529</b>	<b>20.903</b>	<b>97.833</b>	<b>45.001</b>	<b>36.960</b>	<b>1.764.456</b>
<b>Nº de parcelas</b>										
De 0,1 a 1 ha	<b>124.748</b>	15.774	5.710	11.661	30.978	5.764	30.592	18.696	5.573	<b>1.346.981</b>
De 1 a 5	<b>432.678</b>	40.601	8.999	49.703	83.717	22.846	145.520	58.580	22.712	<b>4.195.115</b>
De 5 a 20	<b>418.958</b>	30.684	8.001	56.606	82.022	21.692	144.639	40.123	35.191	<b>4.900.097</b>
De 20 a 50	<b>163.318</b>	13.731	5.083	26.675	30.748	10.139	40.720	12.710	23.512	<b>2.691.751</b>
De 50 a 100	<b>80.934</b>	6.022	3.094	15.568	17.165	5.546	13.962	6.039	13.538	<b>1.720.470</b>
De 100 a 500	<b>99.493</b>	8.370	5.159	20.993	20.918	6.561	12.393	7.203	17.896	<b>2.358.532</b>
Más de 500	<b>39.184</b>	5.571	2.698	3.509	9.726	3.740	3.959	4.094	5.887	<b>799.814</b>
<b>Total</b>	<b>1.359.313</b>	<b>120.753</b>	<b>38.744</b>	<b>184.715</b>	<b>275.274</b>	<b>76.288</b>	<b>391.785</b>	<b>147.445</b>	<b>124.309</b>	<b>18.012.760</b>
<b>Superficie censada (ha)</b>										
De 0,1 a 1 ha	<b>44.650</b>	4.984	2.364	5.060	9.120	2.058	12.086	6.276	2.702	<b>221.285</b>
De 1 a 5	<b>376.305</b>	34.992	12.637	50.236	61.661	20.794	115.208	48.559	32.218	<b>1.557.660</b>
De 5 a 20	<b>758.227</b>	54.153	32.367	121.432	131.630	45.640	212.205	83.054	77.746	<b>4.052.573</b>
De 20 a 50	<b>682.355</b>	51.189	38.822	122.308	101.366	49.453	130.755	63.673	124.789	<b>4.236.801</b>
De 50 a 100	<b>621.828</b>	45.076	44.146	129.789	86.694	53.980	91.555	52.662	117.926	<b>4.113.549</b>
De 100 a 500	<b>1.915.494</b>	109.831	201.344	416.128	217.153	204.726	211.006	145.505	409.801	<b>10.920.374</b>
Más de 500	<b>3.353.852</b>	496.781	286.389	376.020	484.223	552.650	500.602	215.728	441.459	<b>17.078.709</b>
<b>Total</b>	<b>7.752.711</b>	<b>797.006</b>	<b>618.069</b>	<b>1.220.973</b>	<b>1.091.847</b>	<b>929.301</b>	<b>1.273.417</b>	<b>615.457</b>	<b>1.206.641</b>	<b>42.180.951</b>
<b>SAU (ha)</b>										
De 0,1 a 1 ha	<b>40.554</b>	4.242	1.926	4.770	8.211	1.759	11.767	5.439	2.440	<b>168.874</b>
De 1 a 5	<b>343.646</b>	27.726	11.353	47.985	54.673	17.600	111.674	41.858	30.777	<b>1.188.078</b>
De 5 a 20	<b>711.788</b>	38.704	29.899	113.972	114.924	35.518	202.030	67.023	109.718	<b>3.196.194</b>
De 20 a 50	<b>592.481</b>	36.943	35.410	112.145	86.261	32.833	120.369	50.715	117.805	<b>3.516.957</b>
De 50 a 100	<b>517.971</b>	29.239	39.229	118.472	71.733	32.578	81.029	39.353	106.338	<b>3.456.799</b>
De 100 a 500	<b>1.440.180</b>	57.902	163.997	367.690	150.232	105.217	158.450	97.565	339.127	<b>7.947.047</b>
Más de 500	<b>1.327.553</b>	75.542	152.328	202.402	162.268	196.011	168.053	66.722	304.227	<b>6.842.838</b>
<b>Total</b>	<b>4.974.173</b>	<b>270.298</b>	<b>434.142</b>	<b>967.436</b>	<b>648.302</b>	<b>421.516</b>	<b>853.372</b>	<b>368.675</b>	<b>1.010.432</b>	<b>26.316.787</b>

Fuentes: INE. Censo Agrario.

### 3.1.3. EXPLOTACIONES AGRARIAS. CARACTERÍSTICAS CENSALES SEGÚN RÉGIMEN DE TENENCIA POR PROVINCIAS. AÑO 1999. (\*)

	Andalucía	Almería	Cádiz	Córdoba	Granada	Huelva	Jaén	Málaga	Sevilla	España (1)
<b>Todos los regímenes</b>										
Número de explotaciones	<b>364.911</b>	34.723	16.491	49.471	63.529	20.903	97.833	45.001	36.960	<b>1.764.456</b>
Superficie total (ha)	<b>7.789.011</b>	797.006	618.069	1.220.973	1.091.847	929.301	1.273.417	615.457	1.242.941	<b>42.180.951</b>
SAU (ha)	<b>4.974.175</b>	270.298	434.142	967.436	648.302	421.516	853.372	368.675	1.010.434	<b>26.316.787</b>
<b>Propiedad</b>										
Número de explotaciones	<b>334.038</b>	32.231	14.278	44.513	58.461	19.035	90.522	42.260	32.738	<b>1.664.816</b>
Superficie total (ha)	<b>5.875.301</b>	472.699	454.312	896.979	796.225	725.867	1.101.110	499.682	928.427	<b>31.194.823</b>
SAU (ha)	<b>3.750.164</b>	223.751	301.838	691.778	481.941	305.239	709.070	291.903	744.644	<b>17.632.290</b>
<b>Arrendamiento</b>										
Número de explotaciones	<b>48.179</b>	2.591	2.986	9.051	8.129	2.301	11.468	4.498	7.155	<b>270.236</b>
Superficie total (ha)	<b>1.200.852</b>	45.271	141.393	274.542	133.631	139.821	119.356	78.941	267.897	<b>7.907.502</b>
SAU (ha)	<b>977.538</b>	35.282	120.097	245.198	113.073	72.686	99.006	65.025	227.171	<b>7.073.199</b>
<b>Aparcería</b>										
Número de explotaciones	<b>8.420</b>	899	187	759	1.343	189	3.927	478	638	<b>38.534</b>
Superficie total (ha)	<b>124.901</b>	10.307	3.110	20.184	22.127	4.959	36.469	6.341	21.404	<b>859.086</b>
SAU (ha)	<b>111.547</b>	8.123	3.012	18.876	19.722	3.781	33.646	4.298	20.089	<b>787.295</b>
<b>Otros regímenes de tenencia</b>										
Número de explotaciones	<b>12.881</b>	1.306	1.069	1.694	2.596	1.522	2.291	1.033	1.370	<b>71.272</b>
Superficie total (ha)	<b>587.958</b>	268.729	19.254	29.269	139.863	58.653	16.481	30.493	25.216	<b>2.219.540</b>
SAU (ha)	<b>134.927</b>	3.142	9.195	11.585	33.566	39.809	11.650	7.450	18.530	<b>824.003</b>

Fuentes: INE. Censo Agrario.

(\*) La suma por regímenes no tiene por qué coincidir con el total al poder estar constituida una explotación por tierras bajo distintas forma de tenencia.

### 3.1.4. TRABAJADORES EN LAS EXPLOTACIONES AGRARIAS POR PROVINCIAS. AÑO 1999

	Almería	Cádiz	Córdoba	Granada	Huelva	Jaén	Málaga	Sevilla	Andalucía
<b>TRABAJO FAMILIAR</b>									
<b>Titulares</b>									
Nº de explotaciones	33.637	15.393	46.910	62.376	19.598	95.916	43.909	34.077	<b>351.816</b>
UTA (*)	18.748	5.923	8.511	14.514	5.295	12.043	10.144	9.093	<b>84.271</b>
<b>Cónyuges</b>									
Nº de explotaciones	14.855	4.205	18.021	22.117	3.374	41.326	13.145	9.103	<b>126.146</b>
UTA (*)	7.380	1.210	2.248	3.835	729	3.362	2.436	1.588	<b>22.788</b>
<b>Otros miembros</b>									
Nº de explotaciones	8.359	5.736	17.708	18.975	5.112	39.943	11.785	13.825	<b>121.443</b>
UTA (*)	5.320	2.438	3.057	4.138	1.482	4.846	2.866	3.901	<b>28.048</b>
<b>TRABAJO NO FAMILIAR</b>									
<b>Asalariado fijo</b>									
Nº de explotaciones	4.128	1.391	3.447	1.565	1.555	2.781	1.451	3.603	<b>19.921</b>
UTA (*)	8.314	3.228	4.248	1.326	2.690	2.429	1.738	5.935	<b>29.908</b>
<b>Asalariado eventual</b>									
Nº de explotaciones	15.166	5.270	20.396	29.350	7.408	51.473	17.999	17.178	<b>164.240</b>
UTA (*)	13.903	7.757	15.916	9.502	21.368	19.974	7.636	22.859	<b>118.915</b>

Fuentes: INE. Censo Agrario.  
(\*) Unidad de Trabajo Año

### 3.1.5. EXPLOTACIONES AGRARIAS SEGÚN LA PERSONALIDAD JURÍDICA DEL TITULAR DE LA EXPLOTACIÓN POR PROVINCIAS. AÑO 1999

	Andalucía	Almería	Cádiz	Córdoba	Granada	Huelva	Jaén	Málaga	Sevilla	España (*)
Persona física	<b>351.816</b>	33.637	15.393	46.910	62.376	19.598	95.916	43.909	34.077	<b>1.697.214</b>
Sociedad mercantil	<b>4.346</b>	410	483	524	288	671	368	494	1.108	<b>16.333</b>
Entidad pública	<b>1.393</b>	208	93	93	293	104	293	177	132	<b>14.622</b>
Cooperativa de producción	<b>652</b>	58	86	72	35	124	89	30	158	<b>1.947</b>
Sociedad agraria de transformación	<b>350</b>	56	23	50	38	58	38	23	64	<b>3.557</b>
Otra condición jurídica	<b>6.354</b>	354	413	1.822	499	348	1.129	368	1.421	<b>30.783</b>
Todas las explotaciones	<b>364.911</b>	34.723	16.491	49.471	63.529	20.903	97.833	45.001	36.960	<b>1.764.456</b>

Fuentes: INE. Censo Agrario.

### 3.1.6. DISTRIBUCIÓN GENERAL DE LA SUPERFICIE

Tamaño (ha) de las explot. según SAU	Todas las tierras		Tierras labradas		Tierras para pastos permanentes		Otras tierras		SAU	
	Nº Explot.	ha	Nº Explot.	ha.	Nº Explot.	ha.	Nº Explot.	ha.	Nº Explot.	ha.
Explotaciones con tierras	364.911	7.789.011	348.469	3.544.931	23.753	1.429.244	115.629	2.814.835	354.055	4.974.175
Sin SAU	10.856	1.255.058	-	-	-	-	10.856	1.255.058	-	-
Con SAU	354.055	6.533.953	348.469	3.544.931	23.753	1.429.244	104.773	1.559.777	354.055	4.974.175
De 0,1 a 1 ha	90.116	83.459	89.426	46.331	1.626	635	24.380	36.495	90.116	46.965
De 1 a 5	151.658	466.825	150.339	354.947	5.852	8.719	39.168	103.161	151.658	363.666
De 5 a 20	75.864	884.980	74.611	692.342	7.008	41.869	24.044	150.769	75.864	734.211
De 20 a 50	19.996	801.373	19.240	546.039	3.465	69.512	7.989	185.821	19.996	615.552
De 50 a 100	7.897	702.244	7.402	454.046	2.006	93.078	3.938	155.119	7.897	547.124
De 100 a 500	7.470	2.009.915	6.652	1.023.427	3.011	473.994	4.500	512.494	7.470	1.497.421
Más de 500	1.054	1.585.154	799	427.799	785	741.437	754	415.919	1.054	1.169.235

Fuente: Censo Agrario 1999. I.N.E.

### 3.1.7. APROVECHAMIENTO DE LAS TIERRAS LABRADAS

Tamaño de las explotac. según SAU	Nº de explotaciones	Todas las tierras labradas		Cultivos								
		Herbáceos (1)		Frutales		Olivar		Viñedo		Otras tierras labradas		
		Nº de explotaciones	ha.	Nº de explotaciones	ha.	Nº de explotaciones	ha.	Nº de explotaciones	ha.	Nº de explotaciones	ha.	
Explotaciones con SAU	348.469	3.544.931	139.140	1.841.266	72.489	231.492	243.867	1.426.505	23.658	41.840	1557	3.828
De 0,1 a 1 ha	89.426	46.331	30.759	12.315	19.824	6.242	51.687	25.110	6.835	2.612	331	52
De 1 a 5	150.339	354.947	49.826	74.521	30.467	38.393	112.675	228.300	11.566	13.381	629	351
De 5 a 20	74.611	692.342	34.845	210.507	15.910	69.148	57.191	401.830	3.982	10.120	426	737
De 20 a 50	19.240	546.039	12.158	243.689	3.888	45.123	13.431	252.740	766	3.960	101	528
De 50 a 100	7.402	454.046	5.331	247.530	1.317	26.814	4.798	175.804	277	3.285	48	613
De 100 a 500	6.652	1.023.427	5.497	706.164	981	36.952	3.722	273.608	211	6.090	19	613
Más de 500	799	427.799	724	346.541	102	8.819	363	69.112	21	2.392	3	935

(1) Incluye barbechos y huertas familiares. Fuente: Censo Agrario 1999. I.N.E.

### 3.1.8. APROVECHAMIENTO DE LAS TIERRAS LABRADAS EN SECANO

Tamaño de las explotac. según SAU	Nº de explotaciones	Todas las tierras labradas		Cultivos								
		Herbáceos (1)		Frutales		Olivar		Viñedo		Otras tierras labradas		
		Nº de explotaciones	ha.	Nº de explotaciones	ha.	Nº de explotaciones	ha.	Nº de explotaciones	ha.	Nº de explotaciones	ha.	
Explotaciones con SAU	260.043	2.719.509	70.622	1.421.429	39.488	146.816	203.563	1.110.039	19.937	38.061	1.201	3.164
De 0,1 a 1 ha	48.746	25.192	6.146	2.369	5.198	1.573	37.494	18.998	5.289	2.220	251	32
De 1 a 5	116.335	255.776	21.124	32.436	18.006	22.489	95.983	188.395	10.032	12.222	503	233
De 5 a 20	64.218	523.135	22.975	130.783	11.794	50.727	50.789	331.688	3.526	9.384	334	553
De 20 a 50	17.133	419.107	9.969	182.573	2.865	31.347	11.798	201.130	673	3.712	66	346
De 50 a 100	6.697	353.217	4.689	199.448	941	17.353	4.089	132.868	232	3.034	33	513
De 100 a 500	6.155	813.260	5.035	594.191	634	19.957	3.113	193.362	168	5.197	12	554
Más de 500	759	329.822	684	279.629	50	3.369	297	43.598	17	2.294	2	933

(1) Incluye barbechos. Fuente: Censo Agrario 1999. I.N.E.

### 3.1.9. APROVECHAMIENTO DE LAS TIERRAS LABRADAS EN REGADÍO.

Tamaño de las explotac. según SAU	Todas las tierras labradas		Cultivos									
	Nº de explotaciones	ha.	Herbáceos (1)		Frutales		Olivar		Viñedo		Otras tierras labradas	
			Nº de explotaciones	ha.	Nº de explotaciones	ha.	Nº de explotaciones	ha.	Nº de explotaciones	ha.	Nº de explotaciones	ha.
Explotaciones con SAU	165.913	825.422	87.153	419.837	40.959	84.676	69.555	316.466	3.965	3.779	361	664
De 0,1 a 1 ha	49.385	21.140	25.840	9.946	15.596	4.670	16.213	6.114	1.559	392	82	19
De 1 a 5	66.581	99.171	33.170	42.086	16.507	15.904	29.528	39.905	1.659	1.160	127	117
De 5 a 20	33.780	169.207	18.032	79.724	6.352	18.421	16.454	70.142	537	736	93	184
De 20 a 50	9.084	126.932	5.373	61.116	1.496	13.775	4.229	51.610	106	248	35	182
De 50 a 100	3.522	100.828	2.194	48.081	522	9.460	1.646	42.936	50	251	16	100
De 100 a 500	3.158	210.167	2.214	111.972	429	16.995	1.333	80.247	50	893	7	60
Más de 500	403	97.977	330	66.912	57	5.450	152	25.514	4	98	1	2

(1) Incluye huertos familiares. Fuente: Censo Agrario 1999. I.N.E.

### 3.1.10. TIERRAS PARA PASTOS PERMANENTES

Tamaño de las explotac. según SAU	Total		Secano		Regadío	
	Nº de explotaciones	ha.	Nº de explotaciones	ha.	Nº de explotaciones	ha.
Explotaciones con SAU	23.753	1.429.244	23.433	1.422.115	486	7.129
De 0,1 a 1 ha	1.213	424	1.155	403	59	22
De 1 a 5	5.326	6.940	5.220	6.793	138	146
De 5 a 20	6.814	33.973	6.723	33.581	142	392
De 20 a 50	3.569	57.284	3.539	56.715	65	569
De 50 a 100	2.151	77.554	2.139	77.258	26	294
De 100 a 500	3.457	419.748	3.441	417.911	38	1.838
Más de 500	1.223	833.323	1.216	829.455	18	3.867

Fuente: Censo Agrario 1999. I.N.E.

## 3.1.11. OTRAS TIERRAS

Tamaño de las explotac. según SAU	Total de otras tierras		Erial		Espartizal		Matorral		Especies arbóreas forestales		Otras superficies	
	Nº de explotaciones	ha.	Nº de explotaciones	ha.	Nº de explotaciones	ha.	Nº de explotaciones	ha.	Nº de explotaciones	ha.	Nº de explotaciones	ha.
Explotaciones												
con tierras	115.629	2.814.835	15.839	362.478	1.715	74.167	23.957	598.892	20.054	1.569.290	77.001	210.008
Sin SAU	10.856	1.255.058	1.766	253.922	150	13.868	1.897	271.446	2.151	652.451	7.339	63.371
Con SAU	104.773	1.559.777	14.073	108.557	1.565	60.300	22.060	327.445	17.903	916.839	69.662	146.637
De 0,1 a 1 ha	24.380	36.495	2.489	4.943	125	862	3.080	8.477	1.878	12.051	19.111	10.163
De 1 a 5	39.168	103.161	5.677	14.742	447	3.411	8.100	26.317	4.950	35.793	25.705	22.898
De 5 a 20	24.044	150.769	3.814	17.347	473	5.540	6.610	40.294	4.986	63.969	13.799	23.619
De 20 a 50	7.989	185.821	1.131	13.943	198	5.905	2.134	47.776	2.353	104.065	4.882	14.132
De 50 a 100	3.938	155.119	492	15.141	131	8.317	907	37.810	1.409	78.273	2.530	15.579
De 100 a 500	4.500	512.494	400	26.157	142	19.226	1.037	93.957	1.937	341.082	3.113	32.073
Más de 500	754	415.919	70	16.284	49	17.039	192	72.813	390	281.607	522	28.176

Fuente: Censo Agrario 1999. I.N.E.

## 3.1.12. ESPECIES ARBÓREAS FORESTALES

Tamaño de las explotac. según SAU (ha)	Total Especies				Fronosas			
	Comercial		No Comercial		Comercial		No Comercial	
	Nº de explotaciones	ha.	Nº de explotaciones	ha.	Nº de explotaciones	ha.	Nº de explotaciones	ha.
Explotaciones								
con tierras	4.855	498.819	16.696	1.070.471	3.787	329.805	12.672	497.470
Sin SAU	702	247.876	1.550	404.575	555	160.615	907	125.815
Con SAU	4.153	250.943	15.146	665.896	3.232	169.190	11.765	371.655
De 0,1 a 1 ha	498	3.976	1.476	8.075	392	2.017	1.108	6.157
De 1 a 5	1.290	8.139	3.999	27.654	1.000	4.558	3.006	18.046
De 5 a 20	1.145	23.144	4.214	40.825	868	18.314	3.236	28.675
De 20 a 50	492	31.875	2.097	72.190	385	23.870	1.662	46.022
De 50 a 100	266	18.683	1.273	59.589	217	16.481	1.059	41.997
De 100 a 500	370	85.981	1.741	255.102	306	58.843	1.431	142.829
Más de 500	92	79.144	346	202.463	64	45.105	263	87.932

Fuente: Censo Agrario 1999. I.N.E.





4<sup>a</sup>

P A R T E

DISTRIBUCIÓN  
DE LA TIERRA



## 4.1. DISTRIBUCIÓN GENERAL DE TIERRAS POR PROVINCIAS Y APROVECHAMIENTOS (ha.). 2005

### 4.1.1. TIERRAS OCUPADAS POR CULTIVOS HERBÁCEOS

	2004			2005			Variación Anual		
	Secano	Regadío	Total	Secano	Regadío	Total	Secano	Regadío	Total
ALMERÍA	19.105	49.837	68.942	19.957	50.871	70.828	852	1.034	1.886
CÁDIZ	190.578	59.424	250.002	171.548	60.935	232.483	-19.030	1.511	-17.519
CÓRDOBA	227.738	70.652	298.390	200.711	68.251	268.962	-27.027	-2.401	-29.428
GRANADA	110.503	47.131	157.634	104.085	45.538	149.623	-6.418	-1.593	-8.011
HUELVA	54.915	14.711	69.626	51.639	14.384	66.023	-3.276	-327	-3.603
JAÉN	33.485	18.257	51.742	31.797	17.498	49.295	-1.688	-759	-2.447
MÁLAGA	82.337	27.185	109.522	82.187	24.553	106.740	-150	-2.632	-2.782
SEVILLA	396.255	188.857	585.112	334.553	184.712	519.265	-61.702	-4.145	-65.847
<b>ANDALUCÍA</b>	<b>1.114.916</b>	<b>476.054</b>	<b>1.590.970</b>	<b>996.477</b>	<b>466.742</b>	<b>1.463.219</b>	<b>-118.439</b>	<b>-9.312</b>	<b>-127.751</b>

### 4.1.2. BARBECHOS Y OTRAS TIERRAS NO OCUPADAS. 2005

	2004			2005			Variación Anual		
	Secano	Regadío	Total	Secano	Regadío	Total	Secano	Regadío	Total
ALMERÍA	78.078	2.079	80.157	84.192	13.332	97.524	6.114	11.253	17.367
CÁDIZ	27.947	2.964	30.911	33.900	3.050	36.950	5.953	86	6.039
CÓRDOBA	60.898	4.043	64.941	75.953	5.312	81.265	15.055	1.269	16.324
GRANADA	157.393	34.373	191.766	136.849	58.017	194.866	-20.544	23.644	3.100
HUELVA	84.707	4.911	89.618	89.537	2.394	91.931	4.830	-2.517	2.313
JAÉN	39.568	3.536	43.104	40.531	3.878	44.409	963	342	1.305
MÁLAGA	25.394	3.011	28.405	26.403	3.014	29.417	1.009	3	1.012
SEVILLA	42.145	7.168	49.313	97.855	8.538	106.393	55.710	1.370	57.080
<b>ANDALUCÍA</b>	<b>516.130</b>	<b>62.085</b>	<b>578.215</b>	<b>585.220</b>	<b>97.535</b>	<b>682.755</b>	<b>69.090</b>	<b>35.450</b>	<b>104.540</b>

### 4.1.3. TIERRAS OCUPADAS POR CULTIVOS LEÑOSOS. 2005

	2004			2005			Variación Anual		
	Secano	Regadío	Total	Secano	Regadío	Total	Secano	Regadío	Total
ALMERÍA	80.291	30.387	110.678	76.331	30.332	106.663	-3.960	-55	-4.015
CÁDIZ	32.059	5.106	37.165	32.291	5.787	38.078	232	681	913
CÓRDOBA	337.974	31.450	369.424	337.599	34.008	371.607	-375	2.558	2.183
GRANADA	213.292	54.894	268.186	208.200	63.718	271.918	-5.092	8.824	3.732
HUELVA	35.633	24.495	60.128	36.012	24.785	60.797	379	290	669
JAÉN	398.117	178.629	576.746	394.175	179.890	574.065	-3.942	1.261	-2.681
MÁLAGA	144.891	30.342	175.233	146.441	31.756	178.197	1.550	1.414	2.964
SEVILLA	148.625	86.452	235.077	149.578	89.371	238.949	953	2.919	3.872
<b>ANDALUCÍA</b>	<b>1.390.882</b>	<b>441.755</b>	<b>1.832.637</b>	<b>1.380.627</b>	<b>459.647</b>	<b>1.840.274</b>	<b>-10.255</b>	<b>17.892</b>	<b>7.637</b>

#### 4.1.4. TOTAL TIERRAS DE CULTIVO. 2005

	2004			2005			Variación Anual		
	Secano	Regadío	Total	Secano	Regadío	Total	Secano	Regadío	Total
ALMERÍA	177.474	82.303	259.777	180.480	94.535	275.015	3.006	12.232	15.238
CÁDIZ	250.584	67.494	318.078	237.739	69.772	307.511	-12.845	2.278	-10.567
CÓRDOBA	626.610	106.145	732.755	614.263	107.571	721.834	-12.347	1.426	-10.921
GRANADA	481.188	136.398	617.586	449.134	167.273	616.407	-32.054	30.875	-1.179
HUELVA	175.255	44.117	219.372	177.188	41.563	218.751	1.933	-2.554	-621
JAÉN	471.170	200.422	671.592	466.503	201.266	667.769	-4.667	844	-3.823
MÁLAGA	252.622	60.538	313.160	255.031	59.323	314.354	2.409	-1.215	1.194
SEVILLA	587.025	282.477	869.502	581.986	282.621	864.607	-5.039	144	-4.895
<b>ANDALUCÍA</b>	<b>3.021.928</b>	<b>979.894</b>	<b>4.001.822</b>	<b>2.962.324</b>	<b>1.023.924</b>	<b>3.986.248</b>	<b>-59.604</b>	<b>44.030</b>	<b>-15.574</b>

#### 4.1.5. PRADOS NATURALES. 2005

	2004			2005			Variación Anual		
	Secano	Regadío	Total	Secano	Regadío	Total	Secano	Regadío	Total
ALMERÍA	411	23	434	501	23	524	90	0	90
CÁDIZ	1.515	39	1.554	1.515	42	1.557	0	3	3
CÓRDOBA	1.445	6	1.451	1.497	16	1.513	52	10	62
GRANADA	4.600	1.000	5.600	6.883	1.046	7.929	2.283	46	2.329
HUELVA	842	0	842	375	-	375	-467	0	-467
JAÉN	17.406	127	17.533	22.521	116	22.637	5.115	-11	5.104
MÁLAGA	2.449	19	2.468	2.449	19	2.468	0	0	0
SEVILLA	5.508	189	5.697	5.485	117	5.602	-23	-72	-95
<b>ANDALUCÍA</b>	<b>34.176</b>	<b>1.403</b>	<b>35.579</b>	<b>41.226</b>	<b>1.379</b>	<b>42.605</b>	<b>7.050</b>	<b>-24</b>	<b>7.026</b>

#### 4.1.6. PASTIZALES. 2005

	2004			2005			Variación Anual		
	Secano	Regadío	Total	Secano	Regadío	Total	Secano	Regadío	Total
ALMERÍA	41.172	-	41.172	40.107	-	40.107	-1.065	-	-1.065
CÁDIZ	140.322	-	140.322	140.322	-	140.322	0	-	0
CÓRDOBA	126.530	-	126.530	135.310	-	135.310	8.780	-	8.780
GRANADA	129.331	-	129.331	126.242	-	126.242	-3.089	-	-3.089
HUELVA	93.974	-	93.974	94.482	-	94.482	508	-	508
JAÉN	141.646	-	141.646	139.403	-	139.403	-2.243	-	-2.243
MÁLAGA	10.531	-	10.531	10.531	-	10.531	0	-	0
SEVILLA	124.613	-	124.613	127.922	-	127.922	3.309	-	3.309
<b>ANDALUCÍA</b>	<b>808.119</b>	<b>-</b>	<b>808.119</b>	<b>814.319</b>	<b>-</b>	<b>814.319</b>	<b>6.200</b>	<b>-</b>	<b>6.200</b>

**4.1.7. TOTAL PRADOS Y PASTIZALES. 2005**

	2004			2005			Variación Anual		
	Secano	Regadío	Total	Secano	Regadío	Total	Secano	Regadío	Total
ALMERÍA	41.583	23	41.606	40.608	23	40.631	-975	0	-975
CÁDIZ	141.837	39	141.876	141.837	42	141.879	0	3	3
CÓRDOBA	127.975	6	127.981	136.807	16	136.823	8.832	10	8.842
GRANADA	133.931	1.000	134.931	133.125	1.046	134.171	-806	46	-760
HUELVA	94.816	0	94.816	94.857	0	94.857	41	0	41
JAÉN	159.052	127	159.179	161.924	116	162.040	2.872	-11	2.861
MÁLAGA	12.980	19	12.999	12.980	19	12.999	0	0	0
SEVILLA	130.121	189	130.310	133.407	117	133.524	3.286	-72	3.214
<b>ANDALUCÍA</b>	<b>842.295</b>	<b>1.403</b>	<b>843.698</b>	<b>855.545</b>	<b>1.379</b>	<b>856.924</b>	<b>13.250</b>	<b>-24</b>	<b>13.226</b>

**4.1.8. APROVECHAMIENTO. MONTE MADERABLE. 2005**

	2004			2005			Variación Anual		
	Secano	Regadío	Total	Secano	Regadío	Total	Secano	Regadío	Total
ALMERÍA	93.273	8	93.281	92.635	8	92.643	-638	0	-638
CÁDIZ	19.951	0	19.951	19.798	-	19.798	-153	0	-153
CÓRDOBA	86.194	53	86.247	86.305	53	86.358	111	0	111
GRANADA	161.876	4.584	166.460	158.865	1.111	159.976	-3.011	-3.473	-6.484
HUELVA	302.171	109	302.280	301.907	-	301.907	-264	-109	-373
JAÉN	204.494	144	204.638	205.346	147	205.493	852	3	855
MÁLAGA	71.737	396	72.133	72.017	396	72.413	280	0	280
SEVILLA	47.033	0	47.033	47.033	-	47.033	0	0	0
<b>ANDALUCÍA</b>	<b>986.729</b>	<b>5.294</b>	<b>992.023</b>	<b>983.906</b>	<b>1.715</b>	<b>985.621</b>	<b>-2.823</b>	<b>-3.579</b>	<b>-6.402</b>

**4.1.9. APROVECHAMIENTO. MONTE ABIERTO. 2005**

	2004			2005			Variación Anual		
	Secano	Regadío	Total	Secano	Regadío	Total	Secano	Regadío	Total
ALMERÍA	44.005	-	44.005	43.914	-	43.914	-91	-	-91
CÁDIZ	87.811	-	87.811	87.811	-	87.811	0	-	0
CÓRDOBA	274.642	-	274.642	275.141	-	275.141	499	-	499
GRANADA	50.899	-	50.899	49.865	-	49.865	-1.034	-	-1.034
HUELVA	193.806	-	193.806	194.024	-	194.024	218	-	218
JAÉN	70.011	-	70.011	71.488	-	71.488	1.477	-	1.477
MÁLAGA	54.105	-	54.105	49.490	-	49.490	-4.615	-	-4.615
SEVILLA	167.216	-	167.216	166.504	-	166.504	-712	-	-712
<b>ANDALUCÍA</b>	<b>942.495</b>	<b>-</b>	<b>942.495</b>	<b>938.237</b>	<b>-</b>	<b>938.237</b>	<b>-4.258</b>	<b>-</b>	<b>-4.258</b>

#### 4.1.10. APROVECHAMIENTO. MONTE LEÑOSO. 2005

	2004			2005			Variación Anual		
	Secano	Regadío	Total	Secano	Regadío	Total	Secano	Regadío	Total
ALMERÍA	46.064	-	46.064	45.753	-	45.753	-311	-	-311
CÁDIZ	77.376	-	77.376	75.846	-	75.846	-1.530	-	-1.530
CÓRDOBA	75.450	-	75.450	75.450	-	75.450	0	-	0
GRANADA	73.525	-	73.525	73.130	-	73.130	-395	-	-395
HUELVA	92.325	-	92.325	92.272	-	92.272	-53	-	-53
JAÉN	124.487	-	124.487	121.978	-	121.978	-2.509	-	-2.509
MÁLAGA	86.049	-	86.049	86.775	-	86.775	726	-	726
SEVILLA	51.847	-	51.847	51.847	-	51.847	0	-	0
<b>ANDALUCÍA</b>	<b>627.123</b>	<b>-</b>	<b>627.123</b>	<b>623.051</b>	<b>-</b>	<b>623.051</b>	<b>-4.072</b>	<b>-</b>	<b>-4.072</b>

#### 4.1.11. TOTAL TERRENO FORESTAL. 2005

	2004			2005			Variación Anual		
	Secano	Regadío	Total	Secano	Regadío	Total	Secano	Regadío	Total
ALMERÍA	183.342	8	183.350	182.302	8	182.310	-1.040	0	-1.040
CÁDIZ	185.138	0	185.138	183.455	0	183.455	-1.683	0	-1.683
CÓRDOBA	436.286	53	436.339	436.896	53	436.949	610	0	610
GRANADA	286.300	4.584	290.884	281.860	1.111	282.971	-4.440	-3.473	-7.913
HUELVA	588.302	109	588.411	588.203	0	588.203	-99	-109	-208
JAÉN	398.992	144	399.136	398.812	147	398.959	-180	3	-177
MÁLAGA	211.891	396	212.287	208.282	396	208.678	-3.609	0	-3.609
SEVILLA	266.096	0	266.096	265.384	0	265.384	-712	0	-712
<b>ANDALUCÍA</b>	<b>2.556.347</b>	<b>5.294</b>	<b>2.561.641</b>	<b>2.545.194</b>	<b>1.715</b>	<b>2.546.909</b>	<b>-11.153</b>	<b>-3.579</b>	<b>-14.732</b>

#### 4.1.12. ERIAL A PASTOS. 2005

	2004			2005			Variación Anual		
	Secano	Regadío	Total	Secano	Regadío	Total	Secano	Regadío	Total
ALMERÍA	207.227	-	207.227	209.628	-	209.628	2.401	-	2.401
CÁDIZ	18.226	-	18.226	18.226	-	18.226	0	-	0
CÓRDOBA	20.325	-	20.325	21.594	-	21.594	1.269	-	1.269
GRANADA	87.087	-	87.087	99.776	-	99.776	12.689	-	12.689
HUELVA	48.996	-	48.996	48.897	-	48.897	-99	-	-99
JAÉN	49.862	-	49.862	51.828	-	51.828	1.966	-	1.966
MÁLAGA	94.368	-	94.368	96.807	-	96.807	2.439	-	2.439
SEVILLA	29.198	-	29.198	30.136	-	30.136	938	-	938
<b>ANDALUCÍA</b>	<b>555.289</b>	<b>-</b>	<b>555.289</b>	<b>576.892</b>	<b>-</b>	<b>576.892</b>	<b>21.603</b>	<b>-</b>	<b>21.603</b>

**4.1.13. ESPARTIZAL. 2005**

	2004			2005			Variación Anual		
	Secano	Regadío	Total	Secano	Regadío	Total	Secano	Regadío	Total
ALMERÍA	73.013	-	73.013	73.339	-	73.339	326	-	326
CÁDIZ	0	-	0	0	-	0	0	-	0
CÓRDOBA	26	-	26	26	-	26	0	-	0
GRANADA	47.396	-	47.396	47.745	-	47.745	349	-	349
HUELVA	0	-	0	-	-	0	0	-	0
JAÉN	12.302	-	12.302	12.798	-	12.798	496	-	496
MÁLAGA	2.052	-	2.052	1.962	-	1.962	-90	-	-90
SEVILLA	873	-	873	873	-	873	0	-	0
<b>ANDALUCÍA</b>	<b>135.662</b>	<b>-</b>	<b>135.662</b>	<b>136.743</b>	<b>-</b>	<b>136.743</b>	<b>1.081</b>	<b>-</b>	<b>1.081</b>

**4.1.14. TERRENO IMPRODUCTIVO. 2005**

	2004			2005			Variación Anual		
	Secano	Regadío	Total	Secano	Regadío	Total	Secano	Regadío	Total
ALMERÍA	54.516	-	54.516	44.889	-	44.889	-9.627	-	-9.627
CÁDIZ	16.025	-	16.025	15.950	-	15.950	-75	-	-75
CÓRDOBA	12.487	-	12.487	12.398	-	12.398	-89	-	-89
GRANADA	28.334	-	28.334	33.621	-	33.621	5.287	-	5.287
HUELVA	13.045	-	13.045	15.280	-	15.280	2.235	-	2.235
JAÉN	15.108	-	15.108	12.904	-	12.904	-2.204	-	-2.204
MÁLAGA	16.483	-	16.483	14.892	-	14.892	-1.591	-	-1.591
SEVILLA	21.349	-	21.349	20.663	-	20.663	-686	-	-686
<b>ANDALUCÍA</b>	<b>177.347</b>	<b>-</b>	<b>177.347</b>	<b>170.597</b>	<b>-</b>	<b>170.597</b>	<b>-6.750</b>	<b>-</b>	<b>-6.750</b>

**4.1.15. SUPERFICIE NO AGRÍCOLA. 2005**

	2004			2005			Variación Anual		
	Secano	Regadío	Total	Secano	Regadío	Total	Secano	Regadío	Total
ALMERÍA	47.086	-	47.086	40.718	-	40.718	-6.368	-	-6.368
CÁDIZ	46.797	-	46.797	60.434	-	60.434	13.637	-	13.637
CÓRDOBA	29.822	-	29.822	30.111	-	30.111	289	-	289
GRANADA	45.666	-	45.666	35.336	-	35.336	-10.330	-	-10.330
HUELVA	25.068	-	25.068	23.719	-	23.719	-1.349	-	-1.349
JAÉN	26.400	-	26.400	27.122	-	27.122	722	-	722
MÁLAGA	67.922	-	67.922	69.585	-	69.585	1.663	-	1.663
SEVILLA	60.896	-	60.896	63.037	-	63.037	2.141	-	2.141
<b>ANDALUCÍA</b>	<b>349.657</b>	<b>-</b>	<b>349.657</b>	<b>350.062</b>	<b>-</b>	<b>350.062</b>	<b>405</b>	<b>-</b>	<b>405</b>

#### 4.1.16. RÍOS Y LAGOS. 2005

	2004			2005			Variación Anual		
	Secano	Regadío	Total	Secano	Regadío	Total	Secano	Regadío	Total
ALMERÍA	10.275	-	10.275	10.320	-	10.320	45	-	45
CÁDIZ	18.060	-	18.060	16.745	-	16.745	-1.315	-	-1.315
CÓRDOBA	17.215	-	17.215	17.215	-	17.215	0	-	0
GRANADA	11.646	-	11.646	13.503	-	13.503	1.857	-	1.857
HUELVA	25.072	-	25.072	25.073	-	25.073	1	-	1
JAÉN	14.771	-	14.771	14.930	-	14.930	159	-	159
MÁLAGA	11.529	-	11.529	11.523	-	11.523	-6	-	-6
SEVILLA	26.006	-	26.006	26.006	-	26.006	0	-	0
<b>ANDALUCÍA</b>	<b>134.574</b>	<b>-</b>	<b>134.574</b>	<b>135.315</b>	<b>-</b>	<b>135.315</b>	<b>741</b>	<b>-</b>	<b>741</b>

#### 4.1.17. TOTAL OTRAS SUPERFICIES. 2005

	2004			2005			Variación Anual		
	Secano	Regadío	Total	Secano	Regadío	Total	Secano	Regadío	Total
ALMERÍA	392.117	-	392.117	378.894	-	378.894	-13.223	-	-13.223
CÁDIZ	99.108	-	99.108	111.355	-	111.355	12.247	-	12.247
CÓRDOBA	79.875	-	79.875	81.344	-	81.344	1.469	-	1.469
GRANADA	220.129	-	220.129	229.981	-	229.981	9.852	-	9.852
HUELVA	112.181	-	112.181	112.969	-	112.969	788	-	788
JAÉN	118.443	-	118.443	119.582	-	119.582	1.139	-	1.139
MÁLAGA	192.354	-	192.354	194.769	-	194.769	2.415	-	2.415
SEVILLA	138.322	-	138.322	140.715	-	140.715	2.393	-	2.393
<b>ANDALUCÍA</b>	<b>1.352.529</b>	<b>-</b>	<b>1.352.529</b>	<b>1.369.609</b>	<b>-</b>	<b>1.369.609</b>	<b>17.080</b>	<b>-</b>	<b>17.080</b>

#### 4.1.18. TOTAL SUPERFICIE PROVINCIAL. 2005

	2004			2005			Variación Anual		
	Secano	Regadío	Total	Secano	Regadío	Total	Secano	Regadío	Total
ALMERÍA	794.516	82.334	876.850	782.284	94.566	876.850	-12.232	12.232	0
CÁDIZ	676.667	67.533	744.200	674.386	69.814	744.200	-2.281	2.281	0
CÓRDOBA	1.270.746	106.204	1.376.950	1.269.310	107.640	1.376.950	-1.436	1.436	0
GRANADA	1.121.548	141.982	1.263.530	1.094.100	169.430	1.263.530	-27.448	27.448	0
HUELVA	970.554	44.226	1.014.780	973.217	41.563	1.014.780	2.663	-2.663	0
JAÉN	1.147.657	200.693	1.348.350	1.146.821	201.529	1.348.350	-836	836	0
MÁLAGA	669.847	60.953	730.800	671.062	59.738	730.800	1.215	-1.215	0
SEVILLA (*)	1.121.564	282.666	1.404.230	1.121.492	282.738	1.404.230	-72	72	0
<b>ANDALUCÍA</b>	<b>7.773.099</b>	<b>986.591</b>	<b>8.759.690</b>	<b>7.732.672</b>	<b>1.027.018</b>	<b>8.759.690</b>	<b>-40.427</b>	<b>40.427</b>	<b>0</b>



## 4.2. RESUMEN PROVINCIAL POR GRUPOS DE CULTIVO (ha.) 2005

### 4.2.1. CEREALES PARA GRANO. 2005

	Secano				Regadío				Total Secano y Regadío
	Ocupación principal	Ocupaciones posteriores	Ocupaciones asociadas	Total	Ocupación principal	Ocupaciones posteriores	Ocupaciones asociadas	Total	
ALMERÍA	19.064	-	-	19.064	617	-	-	617	19.681
CÁDIZ	100.925	-	-	100.925	15.025	-	-	15.025	115.950
CÓRDOBA	157.295	-	-	157.295	27.105	-	-	27.105	184.400
GRANADA	86.724	-	-	86.724	15.294	-	-	15.294	102.018
HUELVA	31.720	-	100	31.820	1.480	-	-	1.480	33.300
JAÉN	27.251	-	-	27.251	4.053	-	-	4.053	31.304
MÁLAGA	45.461	-	-	45.461	5.940	-	-	5.940	51.401
SEVILLA	213.075	-	-	213.075	76.950	-	-	76.950	290.025
<b>ANDALUCÍA</b>	<b>681.515</b>	<b>-</b>	<b>100</b>	<b>681.615</b>	<b>146.464</b>	<b>-</b>	<b>-</b>	<b>146.464</b>	<b>828.079</b>

### 4.2.2. LEGUMINOSAS PARA GRANO. 2005

	Secano				Regadío				Total Secano y Regadío
	Ocupación principal	Ocupaciones posteriores	Ocupaciones asociadas	Total	Ocupación principal	Ocupaciones posteriores	Ocupaciones asociadas	Total	
ALMERÍA	516	-	-	516	46	-	-	46	562
CÁDIZ	7.026	-	-	7.026	1.215	-	-	1.215	8.241
CÓRDOBA	11.843	-	-	11.843	7.632	-	-	7.632	19.475
GRANADA	9.963	-	-	9.963	3.208	-	-	3.208	13.171
HUELVA	1.525	-	-	1.525	1.047	-	-	1.047	2.572
JAÉN	2.970	-	-	2.970	617	-	-	617	3.587
MÁLAGA	10.250	-	-	10.250	1.072	-	-	1.072	11.322
SEVILLA	12.608	-	-	12.608	8.966	-	-	8.966	21.574
<b>ANDALUCÍA</b>	<b>56.701</b>	<b>-</b>	<b>-</b>	<b>56.701</b>	<b>23.803</b>	<b>-</b>	<b>-</b>	<b>23.803</b>	<b>80.504</b>

### 4.2.3. TUBÉRCULOS CONSUMO HUMANO. 2005

	Secano				Regadío				Total Secano y Regadío
	Ocupación principal	Ocupaciones posteriores	Ocupaciones asociadas	Total	Ocupación principal	Ocupaciones posteriores	Ocupaciones asociadas	Total	
ALMERÍA	-	-	-	-	570	-	-	570	570
CÁDIZ	-	-	-	-	4.151	-	-	4.151	4.151
CÓRDOBA	46	-	-	46	3.313	-	-	3.313	3.359
GRANADA	-	-	-	-	1.799	-	-	1.799	1.799
HUELVA	271	-	-	271	574	19	-	593	864
JAÉN	31	-	-	31	588	-	-	588	619
MÁLAGA	278	-	-	278	4.019	-	-	4.019	4.297
SEVILLA	1.531	-	-	1.531	5.360	-	-	5.360	6.891
<b>ANDALUCÍA</b>	<b>2.157</b>	<b>-</b>	<b>-</b>	<b>2.157</b>	<b>20.374</b>	<b>19</b>	<b>-</b>	<b>20.393</b>	<b>22.550</b>

#### 4.2.4. CULTIVOS INDUSTRIALES. 2005

	Secano				Regadío				Total Secano y Regadío
	Ocupación principal	Ocupaciones posteriores	Ocupaciones asociadas	Total	Ocupación principal	Ocupaciones posteriores	Ocupaciones asociadas	Total	
ALMERÍA	-	-	-	-	0	-	-	0	0
CÁDIZ	42.907	-	-	42.907	21.481	-	-	21.481	64.388
CÓRDOBA	22.457	-	-	22.457	17.343	-	-	17.343	39.800
GRANADA	4.265	-	-	4.265	2.605	-	-	2.605	6.870
HUELVA	13.942	-	-	13.942	2.322	-	-	2.322	16.264
JAÉN	810	-	-	810	8.034	-	-	8.034	8.844
MÁLAGA	10.341	-	-	10.341	1.954	-	-	1.954	12.295
SEVILLA	80.575	-	-	80.575	76.569	-	-	76.569	157.144
<b>ANDALUCÍA</b>	<b>175.297</b>	<b>0</b>	<b>0</b>	<b>175.297</b>	<b>130.308</b>	<b>0</b>	<b>0</b>	<b>130.308</b>	<b>305.605</b>

#### 4.2.5. FLORES Y PLANTAS ORNAMENTALES. 2005

	Secano				Regadío				Total Secano y Regadío
	Ocupación principal	Ocupaciones posteriores	Ocupaciones asociadas	Total	Ocupación principal	Ocupaciones posteriores	Ocupaciones asociadas	Total	
ALMERÍA	-	-	-	-	169	-	-	169	169
CÁDIZ	-	-	-	-	582	-	-	582	582
CÓRDOBA	-	-	-	-	58	-	-	58	58
GRANADA	-	-	-	-	62	-	-	62	62
HUELVA	-	-	-	-	12	-	-	12	12
JAÉN	-	-	-	-	70	-	-	70	70
MÁLAGA	-	-	-	-	144	-	-	144	144
SEVILLA	-	-	-	-	280	-	-	280	280
<b>ANDALUCÍA</b>	<b>0</b>	<b>0</b>	<b>0</b>	<b>0</b>	<b>1.377</b>	<b>0</b>	<b>0</b>	<b>1.377</b>	<b>1.377</b>

#### 4.2.6. CULTIVOS FORRAJEROS. 2005

	Secano				Regadío				Total Secano y Regadío
	Ocupación principal	Ocupaciones posteriores	Ocupaciones asociadas	Total	Ocupación principal	Ocupaciones posteriores	Ocupaciones asociadas	Total	
ALMERÍA	377	-	-	377	513	-	-	513	890
CÁDIZ	20.445	-	-	20.445	2.437	-	-	2.437	22.882
CÓRDOBA	7.955	-	-	7.955	3.354	-	-	3.354	11.309
GRANADA	2.393	-	-	2.393	3.712	-	-	3.712	6.105
HUELVA	2.254	30	1.505	3.789	426	-	-	426	4.215
JAÉN	563	-	-	563	812	-	-	812	1.375
MÁLAGA	14.300	-	-	14.300	1.579	-	-	1.579	15.879
SEVILLA	24.276	-	-	24.276	2.855	-	-	2.855	27.131
<b>ANDALUCÍA</b>	<b>72.563</b>	<b>30</b>	<b>1.505</b>	<b>74.098</b>	<b>15.688</b>	<b>0</b>	<b>0</b>	<b>15.688</b>	<b>89.786</b>

## 4.2.7. HORTALIZAS. 2005

	Secano				Regadio				Total Secano y Regadio
	Ocupación principal	Ocupaciones posteriores	Ocupaciones asociadas	Total	Ocupación principal	Ocupaciones posteriores	Ocupaciones asociadas	Total	
ALMERÍA	-	-	-	-	48.956	-	-	48.956	48.956
CÁDIZ	245	-	-	245	16.044	-	-	16.044	16.289
CÓRDOBA	1.115	-	-	1.115	9.446	-	-	9.446	10.561
GRANADA	740	-	-	740	14.365	4.493	-	18.858	19.598
HUELVA	291	1	-	292	8.503	1	-	8.504	8.796
JAÉN	172	-	-	172	3.324	-	-	3.324	3.496
MÁLAGA	1.557	-	-	1.557	9.845	-	-	9.845	11.402
SEVILLA	2.488	-	-	2.488	13.732	-	-	13.732	16.220
<b>ANDALUCÍA</b>	<b>6.608</b>	<b>1</b>	<b>0</b>	<b>6.609</b>	<b>124.215</b>	<b>4.494</b>	<b>0</b>	<b>128.709</b>	<b>135.318</b>

## 4.2.8. TOTAL CULTIVOS HERBÁCEOS. 2005

	Secano				Regadio				Total Secano y Regadio
	Ocupación principal	Ocupaciones posteriores	Ocupaciones asociadas	Total	Ocupación principal	Ocupaciones posteriores	Ocupaciones asociadas	Total	
ALMERÍA	19.957	-	-	19.957	50.871	-	-	50.871	70.828
CÁDIZ	171.548	-	-	171.548	60.935	-	-	60.935	232.483
CÓRDOBA	200.711	-	-	200.711	68.251	-	-	68.251	268.962
GRANADA	104.085	-	-	104.085	41.045	4.493	-	45.538	149.623
HUELVA	50.003	31	1.605	51.639	14.364	20	-	14.384	66.023
JAÉN	31.797	-	-	31.797	17.498	-	-	17.498	49.295
MÁLAGA	82.187	-	-	82.187	24.553	-	-	24.553	106.740
SEVILLA	334.553	-	-	334.553	184.712	-	-	184.712	519.265
<b>ANDALUCÍA</b>	<b>994.841</b>	<b>31</b>	<b>1.605</b>	<b>996.477</b>	<b>462.229</b>	<b>4.513</b>	<b>0</b>	<b>466.742</b>	<b>1.463.219</b>

## 4.2.9. CÍTRICOS. 2005

	Secano				Regadio				Total Secano y Regadio
	Ocupación principal	Ocupaciones posteriores	Ocupaciones asociadas	Total	Ocupación principal	Ocupaciones posteriores	Ocupaciones asociadas	Total	
ALMERÍA	-	-	-	-	12.737	-	-	12.737	12.737
CÁDIZ	-	-	-	-	3.455	-	-	3.455	3.455
CÓRDOBA	-	-	-	-	8.052	-	-	8.052	8.052
GRANADA	-	-	-	-	773	-	-	773	773
HUELVA	-	-	-	-	15.538	-	-	15.538	15.538
JAÉN	-	-	-	-	2	-	-	2	2
MÁLAGA	-	-	-	-	12.690	-	-	12.690	12.690
SEVILLA	-	-	-	-	21.917	-	-	21.917	21.917
<b>ANDALUCÍA</b>	<b>0</b>	<b>0</b>	<b>0</b>	<b>0</b>	<b>75.164</b>	<b>0</b>	<b>0</b>	<b>75.164</b>	<b>75.164</b>

#### 4.2.10. FRUTALES. 2005

	Secano				Regadío				Total
	Ocupación principal	Ocupaciones posteriores	Ocupaciones asociadas	Total	Ocupación principal	Ocupaciones posteriores	Ocupaciones asociadas	Total	Secano y Regadío
ALMERÍA	70.217	-	-	70.217	4.080	-	-	4.080	74.297
CÁDIZ	831	-	-	831	642	-	-	642	1.473
CÓRDOBA	1.683	-	-	1.683	2.163	-	-	2.163	3.846
GRANADA	68.439	-	-	68.439	19.765	-	-	19.765	88.204
HUELVA	2.261	-	-	2.261	4.174	-	-	4.174	6.435
JAÉN	4.598	-	-	4.598	1.166	-	-	1.166	5.764
MÁLAGA	20.430	-	-	20.430	8.782	-	-	8.782	29.212
SEVILLA	1.059	-	-	1.059	9.053	-	-	9.053	10.112
<b>ANDALUCÍA</b>	<b>169.518</b>	<b>0</b>	<b>0</b>	<b>169.518</b>	<b>49.825</b>	<b>0</b>	<b>0</b>	<b>49.825</b>	<b>219.343</b>

#### 4.2.11. VIÑEDO. 2005

	Secano				Regadío				Total
	Ocupación principal	Ocupaciones posteriores	Ocupaciones asociadas	Total	Ocupación principal	Ocupaciones posteriores	Ocupaciones asociadas	Total	Secano y Regadío
ALMERÍA	705	-	-	705	566	-	-	566	1.271
CÁDIZ	10.870	-	-	10.870	-	-	-	-	10.870
CÓRDOBA	8.582	-	-	8.582	6	-	-	6	8.588
GRANADA	4.332	-	-	4.332	500	-	-	500	4.832
HUELVA	6.694	-	-	6.694	76	-	-	76	6.770
JAÉN	515	-	-	515	10	-	-	10	525
MÁLAGA	6.067	-	-	6.067	-	-	-	-	6.067
SEVILLA	1.434	-	-	1.434	1.255	-	-	1.255	2.689
<b>ANDALUCÍA</b>	<b>39.199</b>	<b>0</b>	<b>0</b>	<b>39.199</b>	<b>2.413</b>	<b>0</b>	<b>0</b>	<b>2.413</b>	<b>41.612</b>

#### 4.2.12. OLIVAR. 2005

	Secano				Regadío				Total
	Ocupación principal	Ocupaciones posteriores	Ocupaciones asociadas	Total	Ocupación principal	Ocupaciones posteriores	Ocupaciones asociadas	Total	Secano y Regadío
ALMERÍA	5.285	-	-	5.285	12.929	-	-	12.929	18.214
CÁDIZ	18.965	-	-	18.965	1.520	-	-	1.520	20.485
CÓRDOBA	327.287	-	-	327.287	23.776	-	-	23.776	351.063
GRANADA	135.364	-	-	135.364	42.579	-	-	42.579	177.943
HUELVA	27.057	-	-	27.057	4.986	-	-	4.986	32.043
JAÉN	388.983	-	-	388.983	178.706	-	-	178.706	567.689
MÁLAGA	118.214	-	-	118.214	10.187	-	-	10.187	128.401
SEVILLA	146.889	-	-	146.889	56.965	-	-	56.965	203.854
<b>ANDALUCÍA</b>	<b>1.168.044</b>	<b>0</b>	<b>0</b>	<b>1.168.044</b>	<b>331.648</b>	<b>0</b>	<b>0</b>	<b>331.648</b>	<b>1.499.692</b>

## 4.2.13. OTROS CULTIVOS LEÑOSOS. 2005

	Secano				Regadío				Total Secano y Regadío
	Ocupación principal	Ocupaciones posteriores	Ocupaciones asociadas	Total	Ocupación principal	Ocupaciones posteriores	Ocupaciones asociadas	Total	
ALMERÍA	124	-	-	124	20	-	-	20	144
CÁDIZ	1.625	-	-	1.625	170	-	-	170	1.795
CÓRDOBA	47	-	-	47	4	-	-	4	51
GRANADA	61	-	-	61	5	-	-	5	66
HUELVA	-	-	-	-	-	-	-	-	-
JAÉN	79	-	-	79	1	-	-	1	80
MÁLAGA	1.730	-	-	1.730	92	-	-	92	1.822
SEVILLA	42	-	-	42	12	-	-	12	54
<b>ANDALUCÍA</b>	<b>3.708</b>	<b>-</b>	<b>-</b>	<b>3.708</b>	<b>304</b>	<b>-</b>	<b>-</b>	<b>304</b>	<b>4.012</b>

## 4.2.14. VIVEROS. 2005

	Secano				Regadío				Total Secano y Regadío
	Ocupación principal	Ocupaciones posteriores	Ocupaciones asociadas	Total	Ocupación principal	Ocupaciones posteriores	Ocupaciones asociadas	Total	
ALMERÍA	-	-	-	-	-	-	-	-	-
CÁDIZ	-	-	-	-	-	-	-	-	-
CÓRDOBA	-	-	-	-	7	-	-	7	7
GRANADA	4	-	-	4	96	-	-	96	100
HUELVA	-	-	-	-	11	-	-	11	11
JAÉN	-	-	-	-	5	-	-	5	5
MÁLAGA	-	-	-	-	5	-	-	5	5
SEVILLA	154	-	-	154	169	-	-	169	323
<b>ANDALUCÍA</b>	<b>158</b>	<b>0</b>	<b>0</b>	<b>158</b>	<b>293</b>	<b>0</b>	<b>0</b>	<b>293</b>	<b>451</b>

## 4.2.15. TOTAL CULTIVOS LEÑOSOS. 2005

	Secano				Regadío				Total Secano y Regadío
	Ocupación principal	Ocupaciones posteriores	Ocupaciones asociadas	Total	Ocupación principal	Ocupaciones posteriores	Ocupaciones asociadas	Total	
ALMERÍA	76.331	-	-	76.331	30.332	-	-	30.332	106.663
CÁDIZ	32.291	-	-	32.291	5.787	-	-	5.787	38.078
CÓRDOBA	337.599	-	-	337.599	34.008	-	-	34.008	371.607
GRANADA	208.200	-	-	208.200	63.718	-	-	63.718	271.918
HUELVA	36.012	-	-	36.012	24.785	-	-	24.785	60.797
JAÉN	394.175	-	-	394.175	179.890	-	-	179.890	574.065
MÁLAGA	146.441	-	-	146.441	31.756	-	-	31.756	178.197
SEVILLA	149.578	-	-	149.578	89.371	-	-	89.371	238.949
<b>ANDALUCÍA</b>	<b>1.380.627</b>	<b>0</b>	<b>0</b>	<b>1.380.627</b>	<b>459.647</b>	<b>0</b>	<b>0</b>	<b>459.647</b>	<b>1.840.274</b>



5<sup>a</sup>

P A R T E

SUPERFICIES  
Y PRODUCCIONES  
AGRÍCOLAS





## 5.1. CEREALES PARA GRANO 2005

### 5.1.1. TRIGO DURO

Provincia	Superficie			Rendimiento Grano		Producción		Destino de la producción de grano en las explotaciones productoras					
	Secano ha.	Regadío ha.	Total ha.	Secano kg/ha.	Regadío kg/ha.	Grano Tm	Paja Cosechada Tm	Reserva consumo propio			Venta fuera de la explotación Tm	Total Semilla utilizada Tm	
								Semilla Tm	Pienso Tm	Ali. Huma. Tm			
Almería	-	-	4.711	-	-	1.508	-	-	-	-	-	-	-
Cádiz	-	-	85.278	-	-	201.053	-	-	-	-	-	-	-
Córdoba	-	-	136.024	-	-	127.021	-	-	-	-	-	-	-
Granada	-	-	24.582	-	-	5.005	-	-	-	-	-	-	-
Huelva	-	-	17.980	-	-	21.972	-	-	-	-	-	-	-
Jaén	-	-	21.880	-	-	18.592	-	-	-	-	-	-	-
Málaga	-	-	35.365	-	-	40.036	-	-	-	-	-	-	-
Sevilla	-	-	185.686	-	-	192.758	-	-	-	-	-	-	-
Andalucía	-	-	511.506	-	-	607.945	-	-	-	-	-	-	-

### 5.1.2. TRIGO SEMIDURO Y BLANDO

Provincia	Superficie			Rendimiento Grano		Producción		Destino de la producción de grano en las explotaciones productoras					
	Secano ha.	Regadío ha.	Total ha.	Secano kg/ha.	Regadío kg/ha.	Grano Tm	Paja Cosechada Tm	Reserva consumo propio			Venta fuera de la explotación Tm	Total Semilla utilizada Tm	
								Semilla Tm	Pienso Tm	Ali. Huma. Tm			
Almería	-	-	838	-	-	380	-	-	-	-	-	-	-
Cádiz	-	-	9.248	-	-	21.722	-	-	-	-	-	-	-
Córdoba	-	-	11.108	-	-	11.337	-	-	-	-	-	-	-
Granada	-	-	4.012	-	-	2.300	-	-	-	-	-	-	-
Huelva	-	-	3.907	-	-	5.683	-	-	-	-	-	-	-
Jaén	-	-	912	-	-	1.580	-	-	-	-	-	-	-
Málaga	-	-	2.055	-	-	3.013	-	-	-	-	-	-	-
Sevilla	-	-	32.404	-	-	54.258	-	-	-	-	-	-	-
Andalucía	-	-	64.484	-	-	100.273	-	-	-	-	-	-	-

### 5.1.3. TRIGO. RESUMEN GENERAL

Provincia	Superficie			Rendimiento Grano		Producción		Destino de la producción de grano en las explotaciones productoras				
	Secano ha.	Regadío ha.	Total ha.	Secano kg/ha.	Regadío kg/ha.	Grano Tm	Paja Cosechada Tm	Reserva consumo propio			Venta fuera de la explotación Tm	Total Semilla utilizada Tm
								Semilla Tm	Pienso Tm	Ali. Huma. Tm		
Almería	5.478	71	5.549	322	1.750	1.888	1.321	63	1.000	10	815	689
Cádiz	87.626	6.900	94.526	2.225	4.030	222.775	198.270	33.416	11.139	-	178.220	17.960
Córdoba	132.403	14.729	147.132	600	4.000	138.358	570	79	6.914	-	131.365	-
Granada	27.107	1.487	28.594	150	2.171	7.305	2.922	438	365	-	6.502	6.434
Huelva	21.012	875	21.887	1.185	3.150	27.655	-	195	-	-	27.460	4.377
Jaén	20.968	1.824	22.792	608	4.070	20.172	10.086	30	-	-	20.142	4.558
Málaga	33.751	3.669	37.420	895	3.500	43.049	-	103	2.182	-	40.764	7.484
Sevilla	200.001	18.089	218.090	895	3.760	247.016	55.578	1.458	12.352	-	233.206	39.980
Andalucía	528.346	47.644	575.990	998	3.801	708.218	268.747	35.782	33.952	10	638.474	81.482

### 5.1.4. CEBADA CABALLAR (6 CARRERAS)

Provincia	Superficie			Rendimiento Grano		Producción		Destino de la producción de grano en las explotaciones productoras				
	Secano ha.	Regadío ha.	Total ha.	Secano kg/ha.	Regadío kg/ha.	Grano Tm	Paja Cosechada Tm	Reserva consumo propio			Venta fuera de la explotación Tm	Total Semilla utilizada Tm
								Semilla Tm	Pienso Tm	Ali. Huma. Tm		
Almería	-	-	10.427	-	-	7.883	-	-	-	-	-	-
Cádiz	-	-	665	-	-	2.524	-	-	-	-	-	-
Córdoba	-	-	3.424	-	-	1.783	-	-	-	-	-	-
Granada	-	-	30.221	-	-	6.100	-	-	-	-	-	-
Huelva	-	-	850	-	-	650	-	-	-	-	-	-
Jaén	-	-	1.312	-	-	1.072	-	-	-	-	-	-
Málaga	-	-	626	-	-	1	-	-	-	-	-	-
Sevilla	-	-	477	-	-	229	-	-	-	-	-	-
Andalucía	-	-	48.002	-	-	20.242	-	-	-	-	-	-

### 5.1.5. CEBADA CERVECERA (2 CARRERAS)

Provincia	Superficie			Rendimiento Grano		Producción		Destino de la producción de grano en las explotaciones productoras					
	Secano ha.	Regadío ha.	Total ha.	Secano kg/ha.	Regadío kg/ha.	Grano Tm	Paja Cosechada Tm	Reserva consumo propio			Venta fuera de la explotación Tm	Total Semilla utilizada Tm	
								Semilla Tm	Pienso Tm	Ali. Huma. Tm			
Almería	-	-	10	-	-	1	-	-	-	-	-	-	-
Cádiz	-	-	4.425	-	-	8.407	-	-	-	-	-	-	-
Córdoba	-	-	855	-	-	485	-	-	-	-	-	-	-
Granada	-	-	20.595	-	-	5.800	-	-	-	-	-	-	-
Huelva	-	-	294	-	-	472	-	-	-	-	-	-	-
Jaén	-	-	3.460	-	-	2.617	-	-	-	-	-	-	-
Málaga	-	-	6.326	-	-	20.326	-	-	-	-	-	-	-
Sevilla	-	-	4.558	-	-	3.750	-	-	-	-	-	-	-
Andalucía	-	-	40.523	-	-	41.858	-	-	-	-	-	-	-

### 5.1.6. CEBADA. RESUMEN GENERAL

Provincia	Superficie			Rendimiento Grano		Producción		Destino de la producción de grano en las explotaciones productoras				
	Secano ha.	Regadío ha.	Total ha.	Secano kg/ha.	Regadío kg/ha.	Grano Tm	Paja Cosechada Tm	Reserva consumo propio			Venta fuera de la explotación Tm	Total Semilla utilizada Tm
								Semilla Tm	Pienso Tm	Ali. Huma. Tm		
Almería	10.112	325	10.437	716	1.997	7.884	7.096	601	4.000	-	3.283	789
Cádiz	4.695	395	5.090	2.000	3.900	10.931	9.619	2.077	984	-	7.870	1.018
Córdoba	3.824	455	4.279	260	2.800	2.268	4.065	436	458	-	1.374	513
Granada	43.760	7.056	50.816	57	1.330	11.900	5.355	952	2.618	-	8.330	8.833
Huelva	1.100	44	1.144	900	3.000	1.122	-	39	-	-	1.083	154
Jaén	4.127	645	4.772	478	2.661	3.689	1.107	74	221	-	3.394	907
Málaga	6.147	805	6.952	2.783	4.000	20.327	-	235	-	-	20.092	939
Sevilla	4.773	262	5.035	750	1.523	3.979	895	489	1.393	-	2.097	680
Andalucía	78.538	9.987	88.525	557	1.834	62.100	28.137	4.903	9.674	-	47.523	13.833

### 5.1.7. AVENA

Provincia	Superficie			Rendimiento Grano		Producción		Destino de la producción de grano en las explotaciones productoras				
	Secano ha.	Regadío ha.	Total ha.	Secano kg/ha.	Regadío kg/ha..	Grano Tm	Paja Cosechada Tm	Reserva consumo propio			Venta fuera de la explotación Tm	Total Semilla utilizada Tm
								Semilla Tm	Pienso Tm	Ali. Huma. Tm		
Almería	3.300	200	3.500	562	1.405	2.136	1.922	109	1.500	-	527	216
Cádiz	4.719	445	5.164	2.400	4.000	13.106	11.533	2.490	1.180	-	9.436	1.033
Córdoba	11.217	687	11.904	200	2.500	3.961	11.309	1.265	1.618	-	1.078	1.488
Granada	15.560	2.982	18.542	5	1.448	4.400	2.464	396	880	-	3.124	2.315
Huelva	2.450	247	2.697	850	2.300	2.651	1.060	65	1.325	-	1.261	256
Jaén	2.128	337	2.465	465	1.738	1.575	551	20	315	-	1.240	247
Málaga	4.475	787	5.262	798	2.500	5.539	2.215	125	2.770	-	2.644	500
Sevilla	5.014	340	5.354	600	1.143	3.397	764	407	2.039	-	951	509
Andalucía	48.863	6.025	54.888	515	1.926	36.764	31.818	4.877	11.627	-	20.261	6.564

### 5.1.8. CENTENO

Provincia	Superficie			Rendimiento Grano		Producción		Destino de la producción de grano en las explotaciones productoras				
	Secano ha.	Regadío ha.	Total ha.	Secano kg/ha.	Regadío kg/ha.	Grano Tm	Paja Cosechada Tm	Reserva consumo propio			Venta fuera de la explotación Tm	Total Semilla utilizada Tm
								Semilla Tm	Pienso Tm	Ali. Huma. Tm		
Almería	25	-	25	187	-	5	4	-	5	-	-	2
Cádiz	-	-	-	-	-	-	-	-	-	-	-	-
Córdoba	58	4	62	180	2.000	18	59	13	5	-	-	16
Granada	155	23	178	3	939	22	11	1	7	-	14	31
Huelva	10	-	10	750	-	8	-	-	-	-	8	-
Jaén	7	-	7	412	-	3	-	-	3	-	-	1
Málaga	23	-	23	400	-	9	-	-	-	-	9	-
Sevilla	-	-	-	-	-	-	-	-	-	-	-	-
Andalucía	278	27	305	126	1.096	65	74	14	20	-	31	50

## 5.1.9. ESCAÑA

Provincia	Superficie			Rendimiento Grano		Producción		Destino de la producción de grano en las explotaciones productoras					
	Secano ha.	Regadío ha.	Total ha.	Secano kg/ha.	Regadío kg/ha.	Grano Tm	Paja Cosechada Tm	Reserva consumo propio			Venta fuera de la explotación Tm	Total Semilla utilizada Tm	
								Semilla Tm	Pienso Tm	Ali. Huma. Tm			
Almería	-	-	-	-	-	-	-	-	-	-	-	-	-
Cádiz	-	-	-	-	-	-	-	-	-	-	-	-	-
Córdoba	-	-	-	-	-	-	-	-	-	-	-	-	-
Granada	-	-	-	-	-	-	-	-	-	-	-	-	-
Huelva	-	-	-	-	-	-	-	-	-	-	-	-	-
Jaén	-	-	-	-	-	-	-	-	-	-	-	-	-
Málaga	-	-	-	-	-	-	-	-	-	-	-	-	-
Sevilla	-	-	-	-	-	-	-	-	-	-	-	-	-
<b>Andalucía</b>	<b>-</b>	<b>-</b>	<b>-</b>	<b>-</b>	<b>-</b>	<b>-</b>	<b>-</b>	<b>-</b>	<b>-</b>	<b>-</b>	<b>-</b>	<b>-</b>	<b>-</b>

## 5.1.10. TRANQUILLÓN

Provincia	Superficie			Rendimiento Grano		Producción		Destino de la producción de grano en las explotaciones productoras					
	Secano ha.	Regadío ha.	Total ha.	Secano kg/ha.	Regadío kg/ha.	Grano Tm	Paja Cosechada Tm	Reserva consumo propio			Venta fuera de la explotación Tm	Total Semilla utilizada Tm	
								Semilla Tm	Pienso Tm	Ali. Huma. Tm			
Almería	-	-	-	-	-	-	-	-	-	-	-	-	-
Cádiz	-	-	-	-	-	-	-	-	-	-	-	-	-
Córdoba	9.167	298	9.465	200	2.000	2.429	8.992	1.408	612	-	409	1.656	
Granada	-	-	-	-	-	-	-	-	-	-	-	-	-
Huelva	-	-	-	-	-	-	-	-	-	-	-	-	-
Jaén	1	3	4	230	780	3	1	-	3	-	-	1	
Málaga	-	-	-	-	-	-	-	-	-	-	-	-	-
Sevilla	17	-	17	450	-	8	2	3	5	-	-	3	
<b>Andalucía</b>	<b>9.185</b>	<b>301</b>	<b>9.486</b>	<b>200</b>	<b>1.988</b>	<b>2.440</b>	<b>8.995</b>	<b>1.411</b>	<b>620</b>	<b>0</b>	<b>409</b>	<b>1.660</b>	

### 5.1.11. TRITICALE

Provincia	Superficie			Rendimiento Grano		Producción		Destino de la producción de grano en las explotaciones productoras				
	Secano ha.	Regadío ha.	Total ha.	Secano kg/ha.	Regadío kg/ha.	Grano Tm	Paja Cosechada Tm	Reserva consumo propio			Venta fuera de la explotación Tm	Total Semilla utilizada Tm
								Semilla Tm	Pienso Tm	Ali. Huma. Tm		
Almería	4	-	4	200	-	1	1	-	1	-	-	-
Cádiz	3.139	639	3.778	2.200	4.000	9.462	20.530	1.798	852	-	6.812	793
Córdoba	470	125	595	250	2.800	468	565	89	57	-	322	104
Granada	142	18	160	4	2.300	42	17	3	17	-	22	20
Huelva	7.181	65	7.246	950	3.000	7.017	2.807	196	1.754	-	5.067	1.304
Jaén	-	2	2	-	2.700	5	2	-	3	-	2	-
Málaga	993	126	1.119	1.100	4.000	1.596	639	30	399	-	1.167	201
Sevilla	1.884	294	2.178	804	1.295	1.895	427	196	663	-	1.036	392
Andalucía	13.813	1.269	15.082	1.191	3.178	20.486	24.988	2.312	3.746	-	14.428	2.814

### 5.1.12. ARROZ (CÁSCARA)

Provincia	Superficie			Rendimiento Grano		Producción		Destino de la producción de grano en las explotaciones productoras				
	Secano ha.	Regadío ha.	Total ha.	Secano kg/ha.	Regadío kg/ha.	Grano Tm	Paja Cosechada Tm	Reserva consumo propio			Venta fuera de la explotación Tm	Total Semilla utilizada Tm
								Semilla Tm	Pienso Tm	Ali. Huma. Tm		
Almería	-	-	-	-	-	-	-	-	-	-	-	-
Cádiz	-	2.845	2.845	-	8.200	23.329	-	2.333	233	-	20.763	597
Córdoba	-	-	-	-	-	-	-	-	-	-	-	-
Granada	-	-	-	-	-	-	-	-	-	-	-	-
Huelva	-	20	20	-	8.500	170	-	-	-	-	170	4
Jaén	-	-	-	-	-	-	-	-	-	-	-	-
Málaga	-	-	-	-	-	-	-	-	-	-	-	-
Sevilla	-	36.654	36.654	-	8.280	303.507	-	-	-	-	303.507	6.414
Andalucía	-	39.519	39.519	-	8.275	327.006	-	2.333	233	-	324.440	7.015

## 5.1.13. MAÍZ HÍBRIDO

Provincia	Superficie			Rendimiento Grano		Producción		Destino de la producción de grano en las explotaciones productoras				
	Secano ha.	Regadío ha.	Total ha.	Secano kg/ha.	Regadío kg/ha.	Grano Tm	Paja Cosechada Tm	Reserva consumo propio			Venta fuera de la explotación Tm	Total Semilla utilizada Tm
								Semilla Tm	Pienso Tm	Ali. Huma. Tm		
Almería	-	-	22	-	-	84	-	-	-	-	-	-
Cádiz	-	-	-	-	-	-	-	-	-	-	-	-
Córdoba	-	-	10.505	-	-	133.267	-	-	-	-	-	-
Granada	-	-	3.701	-	-	25.734	-	-	-	-	-	-
Huelva	-	-	-	-	-	-	-	-	-	-	-	-
Jaén	-	-	1.251	-	-	16.035	-	-	-	-	-	-
Málaga	-	-	495	-	-	4.414	-	-	-	-	-	-
Sevilla	-	-	20.198	-	-	254.041	-	-	-	-	-	-
Andalucía	-	-	36.172	-	-	433.575	-	-	-	-	-	-

## 5.1.14. MAÍZ. RESUMEN GENERAL \*

Provincia	Superficie			Rendimiento Grano		Producción		Destino de la producción de grano en las explotaciones productoras				
	Secano ha.	Regadío ha.	Total ha.	Secano kg/ha.	Regadío kg/ha.	Grano Tm	Paja Cosechada Tm	Reserva consumo propio			Venta fuera de la explotación Tm	Total Semilla utilizada Tm
								Semilla Tm	Pienso Tm	Ali. Huma. v		
Almería	4	20	24	750	4.240	88	-	1	30	5	52	1
Cádiz	75	3.419	3.494	3.700	11.500	39.596	-	4.712	1.544	-	33.340	77
Córdoba	39	10.466	10.505	900	12.730	133.267	-	-	6.663	-	126.604	315
Granada	-	3.701	3.701	-	6.953	25.734	-	-	2.573	-	23.161	144
Huelva	22	229	251	1.500	8.900	2.071	-	-	104	-	1.967	8
Jaén	11	1.240	1.251	3.575	12.900	16.035	-	-	1.603	-	14.432	31
Málaga	71	485	556	1.000	7.000	3.466	-	-	173	-	3.293	17
Sevilla	202	20.787	20.989	1.300	12.209	254.041	-	-	38.106	-	215.935	525
Andalucía	424	40.347	40.771	1.702	11.738	474.298	-	4.713	50.796	5	418.784	1.118

\* Se incluye también el apartado de otro maíz.

### 5.1.15. SORGO

Provincia	Superficie			Rendimiento Grano		Producción		Destino de la producción de grano en las explotaciones productoras				
	Secano ha.	Regadío ha.	Total ha.	Secano kg/ha.	Regadío kg/ha.	Grano Tm	Paja Cosechada Tm	Reserva consumo propio			Venta fuera de la explotación Tm	Total Semilla utilizada Tm
								Semilla Tm	Pienso Tm	Ali. Huma. Tm		
Almería	1	-	1	0	-	0	-	-	-	-	-	-
Cádiz	526	380	906	3.500	7.000	4.501	-	536	176	-	3.789	20
Córdoba	2	197	199	700	7.500	1.479	-	-	74	-	1.405	5
Granada	-	27	27	-	7.000	189	-	-	85	-	104	1
Huelva	-	-	-	-	-	-	-	-	-	-	-	-
Jaén	-	-	-	-	-	-	-	-	-	-	-	-
Málaga	1	68	69	1.000	4.000	273	-	-	5	-	268	1
Sevilla	154	340	494	1.575	7.325	2.733	-	-	683	-	2.050	6
Andalucía	684	1.012	1.696	3.050	7.005	9.175	-	536	1.023	-	7.616	33

### 5.1.16. MIJO

Provincia	Superficie			Rendimiento Grano		Producción		Destino de la producción de grano en las explotaciones productoras				
	Secano ha.	Regadío ha.	Total ha.	Secano kg/ha.	Regadío kg/ha.	Grano Tm	Paja Cosechada Tm	Reserva consumo propio			Venta fuera de la explotación Tm	Total Semilla utilizada Tm
								Semilla Tm	Pienso Tm	Ali. Huma. Tm		
Almería	-	-	-	-	-	-	-	-	-	-	-	-
Cádiz	-	-	-	-	-	-	-	-	-	-	-	-
Córdoba	-	-	-	-	-	-	-	-	-	-	-	-
Granada	-	-	-	-	-	-	-	-	-	-	-	-
Huelva	-	-	-	-	-	-	-	-	-	-	-	-
Jaén	-	-	-	-	-	-	-	-	-	-	-	-
Málaga	-	-	-	-	-	-	-	-	-	-	-	-
Sevilla	-	1	1	-	5.128	5	-	-	5	-	-	-
Andalucía	-	1	1	-	5.128	5	-	-	5	-	-	-



## 5.1.17. ALPISTE

Provincia	Superficie			Rendimiento Grano		Producción		Destino de la producción de grano en las explotaciones productoras					
	Secano ha.	Regadío ha.	Total ha.	Secano kg/ha.	Regadío kg/ha.	Grano Tm	Paja Cosechada Tm	Reserva consumo propio			Venta fuera de la explotación Tm	Total Semilla utilizada Tm	
								Semilla Tm	Pienso Tm	Ali. Huma. Tm			
Almería	-	-	-	-	-	-	-	-	-	-	-	-	-
Cádiz	-	-	-	-	-	-	-	-	-	-	-	-	-
Córdoba	9	-	9	150	-	1	-	-	1	-	-	-	-
Granada	-	-	-	-	-	-	-	-	-	-	-	-	-
Huelva	-	-	-	-	-	-	-	-	-	-	-	-	-
Jaén	-	-	-	-	-	-	-	-	-	-	-	-	-
Málaga	-	-	-	-	-	-	-	-	-	-	-	-	-
Sevilla	165	-	165	300	-	50	-	17	-	-	-	33	13
Andalucía	174	-	174	292	-	51	-	17	1	-	-	33	13

## 5.1.18. OTROS CEREALES

Provincia	Superficie			Rendimiento Grano		Producción		Destino de la producción de grano en las explotaciones productoras				
	Secano ha.	Regadío ha.	Total ha.	Secano kg/ha.	Regadío kg/ha.	Grano Tm	Paja Cosechada Tm	Reserva consumo propio			Venta fuera de la explotación Tm	Total Semilla utilizada Tm
								Semilla Tm	Pienso Tm	Ali. Huma. Tm		
Almería	140	1	141	379	2.500	55	37	8	45	-	2	10
Cádiz	145	2	147	2.800	3.500	413	-	78	37	-	298	31
Córdoba	106	144	250	200	2.000	309	-	26	283	-	-	31
Granada	-	-	-	-	-	-	-	-	-	-	-	-
Huelva	45	-	45	900	-	41	-	-	-	-	41	-
Jaén	9	2	11	420	2.035	8	-	-	-	-	8	2
Málaga	-	-	-	-	-	-	-	-	-	-	-	-
Sevilla	865	183	1.048	555	1.043	671	-	114	149	-	408	152
Andalucía	1.310	332	1.642	767	1.483	1.497	37	226	514	-	757	226

### 5.1.19. TOTAL CEREALES GRANO

Provincia	Superficie			Rendimiento Grano		Producción		Destino de la producción de grano en las explotaciones productoras				
	Secano ha.	Regadío ha.	Total ha.	Secano kg/ha.	Regadío kg/ha.	Grano Tm	Paja Cosechada Tm	Reserva consumo propio			Venta fuera de la explotación Tm	Total Semilla utilizada Tm
								Semilla Tm	Pienso Tm	Ali. Huma. Tm		
Almería	19.064	617	19.681	-	-	12.056	10.381	782	6.581	15	4.679	1.707
Cádiz	100.925	15.025	115.950	-	-	324.112	239.952	47.440	16.145	-	260.528	21.529
Córdoba	157.295	27.105	184.400	-	-	282.559	25.560	3.316	16.685	-	262.557	4.128
Granada	86.724	15.294	102.018	-	-	49.593	10.769	1.790	6.545	-	41.257	17.778
Huelva	31.820	1.480	33.300	-	-	40.734	3.867	495	3.183	-	37.057	6.103
Jaén	27.251	4.053	31.304	-	-	41.491	11.747	124	2.148	-	39.218	5.747
Málaga	45.461	5.940	51.401	-	-	74.259	2.854	493	5.529	-	68.237	9.142
Sevilla	213.075	76.950	290.025	-	-	817.301	57.666	2.684	55.395	-	759.223	48.674
Andalucía	681.615	146.464	828.079	-	-	1.642.104	362.796	57.124	112.211	15	1.472.756	114.808

## 5.2. LEGUMINOSAS PARA GRANO. 2005

### 5.2.1. JUDÍAS SECAS. RESUMEN GENERAL

Provincia	Superficie			Rendimiento Grano		Producción		Destino de la producción de grano en las explotaciones productoras				
	Secano ha.	Regadío ha.	Total ha.	Secano kg/ha.	Regadío kg/ha.	Grano Tm	Paja Cosechada Tm	Reserva consumo propio			Venta fuera de la explotación Tm	Total Semilla utilizada Tm
								Semilla Tm	Pienso Tm	Ali. Huma. Tm		
Almería	-	3	3	-	500	1	1	1	-	-	-	-
Cádiz	18	14	32	600	1.000	25	21	4	2	-	19	-
Córdoba	12	12	24	250	2.000	27	-	3	-	2	22	3
Granada	-	69	69	-	1.493	103	110	6	-	37	60	7
Huelva	-	1	1	-	2.000	2	-	-	-	2	-	-
Jaén	7	8	15	650	1.494	17	5	1	-	3	13	2
Málaga	55	3	58	900	0	50	-	-	-	-	50	-
Sevilla	-	-	-	-	-	-	-	-	-	-	-	-
Andalucía	92	110	202	738	1.422	224	137	15	2	44	164	12

### 5.2.2. HABAS SECAS. RESUMEN GENERAL

Provincia	Superficie			Rendimiento Grano		Producción		Destino de la producción de grano en las explotaciones productoras				
	Secano ha.	Regadío ha.	Total ha.	Secano kg/ha.	Regadío kg/ha.	Grano Tm	Paja Cosechada Tm	Reserva consumo propio			Venta fuera de la explotación Tm	Total Semilla utilizada Tm
								Semilla Tm	Pienso Tm	Ali. Huma. Tm		
Almería	4	28	32	263	3.157	89	45	1	30	20	38	3
Cádiz	2.794	697	3.491	600	1.000	2.373	-	403	233	-	1.737	394
Córdoba	6.950	6.658	13.608	300	2.000	15.401	16.941	1.293	1.411	-	12.697	1.361
Granada	647	478	1.125	1	1.609	770	839	46	54	-	670	132
Huelva	357	283	640	500	1.000	462	23	26	116	-	320	106
Jaén	1.347	499	1.846	90	889	565	222	22	141	-	402	295
Málaga	3.693	667	4.360	400	2.000	2.811	141	180	703	-	1.929	719
Sevilla	5.760	6.827	12.587	406	801	7.807	878	1.510	781	-	5.516	2.014
Andalucía	21.552	16.137	37.689	366	1.388	30.278	19.089	3.481	3.469	20	23.309	5.024

### 5.2.3. LENTEJAS

Provincia	Superficie			Rendimiento Grano		Producción		Destino de la producción de grano en las explotaciones productoras				
	Secano ha.	Regadío ha.	Total ha.	Secano kg/ha.	Regadío kg/ha.	Grano Tm	Paja Cosechada Tm	Reserva consumo propio			Venta fuera de la explotación Tm	Total Semilla utilizada Tm
								Semilla Tm	Pienso Tm	Ali. Huma. Tm		
Almería	-	2	2	-	1.000	2	1	-	2	-	-	-
Cádiz	-	-	-	-	-	-	-	-	-	-	-	-
Córdoba	5	23	28	150	1.500	35	51	1	-	2	32	1
Granada	139	6	145	6	368	3	4	-	-	-	3	7
Huelva	-	-	-	-	-	-	-	-	-	-	-	-
Jaén	-	-	-	-	-	-	-	-	-	-	-	-
Málaga	30	-	30	600	-	18	-	-	-	-	18	-
Sevilla	8	1	9	305	922	3	1	-	-	-	3	1
Andalucía	182	32	214	121	1.238	61	57	1	2	2	56	9

### 5.2.4. GARBANZOS

Provincia	Superficie			Rendimiento Grano		Producción		Destino de la producción de grano en las explotaciones productoras				
	Secano ha.	Regadío ha.	Total ha.	Secano kg/ha.	Regadío kg/ha.	Grano Tm	Paja Cosechada Tm	Reserva consumo propio			Venta fuera de la explotación Tm	Total Semilla utilizada Tm
								Semilla Tm	Pienso Tm	Ali. Huma. Tm		
Almería	53	8	61	253	681	19	10	1	-	8	10	4
Cádiz	3.176	106	3.282	750	1.200	2.509	2.133	394	226	-	1.889	371
Córdoba	3.316	146	3.462	200	2.000	955	401	215	-	37	704	225
Granada	5.254	278	5.532	0	562	158	156	5	-	-	153	396
Huelva	199	2	201	400	1.050	82	-	3	-	-	79	20
Jaén	838	29	867	116	1.150	131	39	21	20	13	77	82
Málaga	2.098	112	2.210	600	1.200	1.393	-	33	-	-	1.360	221
Sevilla	2.859	189	3.048	396	1.265	1.371	154	217	-	-	1.154	290
Andalucía	17.793	870	18.663	316	1.138	6.618	2.893	889	246	58	5.426	1.609

## 5.2.5. GUISANTES SECOS. RESUMEN GENERAL

Provincia	Superficie			Rendimiento Grano		Producción		Destino de la producción de grano en las explotaciones productoras				Total Semilla utilizada Tm
	Secano ha.	Regadío ha.	Total ha.	Secano kg/ha.	Regadío kg/ha.	Grano Tm	Paja Cosechada Tm	Reserva consumo propio			Venta fuera de la explotación Tm	
								Semilla Tm	Pienso Tm	Ali. Huma. Tm		
Almería	4	2	6	150	1.200	3	2	-	2	1	-	1
Cádiz	755	331	1.086	700	1.200	926	695	139	83	-	704	106
Córdoba	1.165	511	1.676	350	1.800	1.328	-	151	118	-	1.059	159
Granada	532	2.231	2.763	0	267	595	387	30	387	-	178	233
Huelva	314	594	908	550	1.850	1.272	127	14	64	-	1.194	91
Jaén	96	45	141	52	600	32	14	-	1	-	31	21
Málaga	2.391	201	2.592	650	1.500	1.856	-	39	93	-	1.724	259
Sevilla	1.853	1.214	3.067	498	1.578	2.838	213	345	142	-	2.350	460
Andalucía	7.110	5.129	12.239	505	1.025	8.849	1.438	718	890	1	7.240	1.330

## 5.2.6. VEZA

Provincia	Superficie			Rendimiento Grano		Producción		Destino de la producción de grano en las explotaciones productoras				Total Semilla utilizada Tm
	Secano ha.	Regadío ha.	Total ha.	Secano kg/ha.	Regadío kg/ha.	Grano Tm	Paja Cosechada Tm	Reserva consumo propio			Venta fuera de la explotación Tm	
								Semilla Tm	Pienso Tm	Ali. Huma. Tm		
Almería	265	2	267	189	1.200	53	21	1	45	-	7	16
Cádiz	236	-	236	750	1.200	177	133	27	16	-	134	23
Córdoba	72	7	79	360	1.150	34	34	5	4	-	25	5
Granada	1.775	125	1.900	0	940	118	106	7	25	-	86	98
Huelva	34	-	34	220	1.100	7	-	1	2	-	4	4
Jaén	613	12	625	129	1.060	92	6	1	28	-	63	81
Málaga	1.496	89	1.585	700	1.500	1.181	59	30	295	-	856	198
Sevilla	388	6	394	398	841	159	36	37	96	-	27	49
Andalucía	4.879	241	5.120	316	1.159	1.821	395	109	511	-	1.202	474

### 5.2.7. ALTRAMUZ

Provincia	Superficie			Rendimiento Grano		Producción		Destino de la producción de grano en las explotaciones productoras					
	Secano ha.	Regadío ha.	Total ha.	Secano kg/ha.	Regadío kg/ha.	Grano Tm	Paja Cosechada Tm	Reserva consumo propio			Venta fuera de la explotación Tm	Total Semilla utilizada Tm	
								Semilla Tm	Pienso Tm	Ali. Huma. Tm			
Almería	-	-	-	-	-	-	-	-	-	-	-	-	-
Cádiz	13	61	74	750	1.200	83	62	12	7	-	64	7	
Córdoba	10	6	16	310	1.200	10	-	1	1	-	8	1	
Granada	-	-	-	-	-	-	-	-	-	-	-	-	
Huelva	580	156	736	790	1.300	661	-	18	33	-	610	118	
Jaén	-	-	-	-	-	-	-	-	-	-	-	-	
Málaga	-	-	-	-	-	-	-	-	-	-	-	-	
Sevilla	94	36	130	378	802	64	-	16	3	-	46	21	
Andalucía	697	259	956	727	1.205	819	62	47	44	-	728	147	

### 5.2.8. YEROS

Provincia	Superficie			Rendimiento Grano		Producción		Destino de la producción de grano en las explotaciones productoras				
	Secano ha.	Regadío ha.	Total ha.	Secano kg/ha.	Regadío kg/ha.	Grano Tm	Paja Cosechada Tm	Reserva consumo propio			Venta fuera de la explotación Tm	Total Semilla utilizada Tm
								Semilla Tm	Pienso Tm	Ali. Huma. Tm		
Almería	190	1	191	202	500	39	16	3	30	-	6	12
Cádiz	-	-	-	-	-	-	-	-	-	-	-	-
Córdoba	-	-	-	-	-	-	-	-	-	-	-	-
Granada	1.616	21	1.637	18	208	33	28	2	3	-	28	83
Huelva	-	-	-	-	-	-	-	-	-	-	-	-
Jaén	60	-	60	119	-	7	-	-	7	-	-	8
Málaga	299	-	299	726	-	217	-	-	-	-	217	37
Sevilla	18	-	18	378	-	7	2	3	3	-	1	3
Andalucía	2.183	22	2.205	137	221	303	46	8	43	-	252	143

## 5.2.9. OTRAS LEGUMINOSAS\*

Provincia	Superficie			Rendimiento Grano		Producción		Destino de la producción de grano en las explotaciones productoras				Total Semilla utilizada Tm
	Secano ha.	Regadío ha.	Total ha.	Secano kg/ha.	Regadío kg/ha.	Grano Tm	Paja Cosechada Tm	Reserva consumo propio			Venta fuera de la explotación Tm	
								Semilla Tm	Pienso Tm	Ali. Huma. Tm		
Almería	-	-	-	-	-	-	-	-	-	-	-	-
Cádiz	34	6	40	750	1.000	32	24	5	3	-	24	4
Córdoba	313	269	582	800	1.500	654	-	27	94	-	533	29
Granada	-	-	-	-	-	-	-	-	-	-	-	-
Huelva	41	11	52	450	1.000	29	-	-	14	-	15	-
Jaén	9	24	33	52	525	13	-	-	13	-	-	4
Málaga	188	-	188	0	-	0	-	-	-	-	-	-
Sevilla	1.628	693	2.321	413	926	1.314	296	218	438	-	658	290
Andalucía	2.213	1.003	3.216	437	1.072	2.042	320	250	562	-	1.230	327

\* Hace referencia básicamente a las algarrobas.

## 5.2.10. TOTAL LEGUMINOSAS GRANO

Provincia	Superficie			Rendimiento Grano		Producción		Destino de la producción de grano en las explotaciones productoras				Total Semilla utilizada Tm
	Secano ha.	Regadío ha.	Total ha.	Secano kg/ha.	Regadío kg/ha.	Grano Tm	Paja Cosechada Tm	Reserva consumo propio			Venta fuera de la explotación Tm	
								Semilla Tm	Pienso Tm	Ali. Huma. Tm		
Almería	516	46	562	-	-	206	96	7	109	29	61	36
Cádiz	7.026	1.215	8.241	-	-	6.125	3.068	984	570	-	4.571	905
Córdoba	11.843	7.632	19.475	-	-	18.444	17.427	1.696	1.628	41	15.080	1.784
Granada	9.963	3.208	13.171	-	-	1.780	1.630	96	469	37	1.178	956
Huelva	1.525	1.047	2.572	-	-	2.515	150	62	229	2	2.222	339
Jaén	2.970	617	3.587	-	-	856	286	45	210	16	586	493
Málaga	10.250	1.072	11.322	-	-	7.525	200	282	1.091	-	6.154	1.434
Sevilla	12.608	8.966	21.574	-	-	13.565	1.580	2.346	1.463	-	9.755	3.128
Andalucía	56.701	23.803	80.504	-	-	51.016	24.437	5.518	5.769	125	39.607	9.075

### 5.3. TUBÉRCULOS PARA CONSUMO HUMANO. 2003

#### 5.3.1. PATATA EXTRATEMPRANA (RECOLECCIÓN ENTRE 15 DE ENERO Y 15 DE ABRIL)

Provincia	Superficie			Rendimiento			Destino de la Producción en las Explotaciones Productoras				Total utilizada para Siembra Tm
	Secano ha.	Regadío ha.	Total ha.	Secano kg./ha.	Regadío kg./ha.	Producción Tm	Consumo Propio (Tm)			Ventas fuera explotación Tm	
							Siembra	Pérdidas y Alim. ani.	Aliment. humana		
Almería	-	104	104	-	20.173	2.098	-	2	325	1.771	208
Cádiz	-	615	615	-	22.800	14.022	280	-	2.103	11.639	129
Córdoba	-	-	-	-	-	-	-	-	-	-	-
Granada	-	40	40	-	30.000	1.200	-	-	36	1.164	64
Huelva	4	18	22	4.500	10.500	207	-	-	20	187	36
Jaén	-	-	-	-	-	-	-	-	-	-	-
Málaga	21	609	630	6.500	25.000	15.362	-	-	-	15.362	-
Sevilla	255	128	383	4.988	19.250	3.736	-	-	-	3.736	256
Andalucía	280	1.514	1.794	5.094	23.248	36.624	280	2	2.484	33.859	693

#### 5.3.2. PATATA TEMPRANA (RECOLECCIÓN ENTRE 15 DE ABRIL Y 15 DE JUNIO)

Provincia	Superficie			Rendimiento			Destino de la Producción en las Explotaciones Productoras				Total utilizada para Siembra Tm
	Secano ha.	Regadío ha.	Total ha.	Secano kg./ha.	Regadío kg./ha.	Producción Tm	Consumo Propio (Tm)			Ventas fuera explotación Tm	
							Siembra	Pérdidas y Alim. ani.	Aliment. humana		
Almería	-	193	193	-	22.953	4.430	-	3	400	4.027	290
Cádiz	-	1.075	1.075	-	26.000	27.950	559	-	4.193	23.198	226
Córdoba	37	1.790	1.827	6.000	26.500	47.657	1.247	953	715	44.742	3.197
Granada	-	15	15	-	16.667	250	-	3	8	239	23
Huelva	147	279	426	5.000	14.500	4.781	84	495	65	4.137	558
Jaén	-	2	2	-	16.700	33	-	1	3	29	2
Málaga	108	1.570	1.678	6.000	25.000	39.898	-	-	-	39.898	3.140
Sevilla	1.009	3.222	4.231	3.938	27.500	92.578	-	-	-	92.578	6.444
Andalucía	1.301	8.146	9.447	4.288	26.025	217.577	1.890	1.455	5.384	208.848	13.880



### 5.3.3. PATATA MEDIA ESTACIÓN (RECOLECCIÓN ENTRE 15 DE JUNIO Y 30 DE SEPTIEMBRE)

Provincia	Superficie			Rendimiento			Destino de la Producción en las Explotaciones Productoras				Total utilizada para Siembra Tm
	Secano ha.	Regadío ha.	Total ha.	Secano kg./ha.	Regadío kg./ha.	Producción Tm	Consumo Propio (Tm)			Ventas fuera explotación Tm	
							Siembra	Pérdidas y Alim. ani.	Aliment. humana		
Almería	-	194	194	-	22.850	4.433	-	3	420	4.010	291
Cádiz	-	1.145	1.145	-	28.600	32.747	655	-	4.912	27.180	240
Córdoba	7	531	538	7.500	32.000	17.045	-	341	256	16.448	807
Granada	-	1.482	1.482	-	27.463	40.700	-	407	2.849	37.444	2.223
Huelva	96	186	282	5.500	13.000	2.946	56	125	98	2.667	372
Jaén	12	425	437	4.620	22.250	9.512	110	476	1.050	7.876	437
Málaga	90	1.011	1.101	5.000	22.000	22.692	303	-	-	22.389	2.022
Sevilla	202	1.616	1.818	2.757	22.000	36.109	-	-	-	36.109	3.232
Andalucía	407	6.590	6.997	4.036	24.968	166.183	1.124	1.352	9.585	154.123	9.624

### 5.3.4. PATATA TARDÍA (RECOLECCIÓN ENTRE 30 DE SEPTIEMBRE Y 15 DE ENERO AÑO SIGUIENTE)

Provincia	Superficie			Rendimiento			Destino de la Producción en las Explotaciones Productoras				Total utilizada para Siembra Tm
	Secano ha.	Regadío ha.	Total ha.	Secano kg./ha.	Regadío kg./ha.	Producción Tm	Consumo Propio (Tm)			Ventas fuera explotación Tm	
							Siembra	Pérdidas y Alim. ani.	Aliment. humana		
Almería	-	79	79	-	16.101	1.272	50	1	225	996	118
Cádiz	-	930	930	-	29.000	26.970	539	-	4.046	22.385	195
Córdoba	2	976	978	7.000	29.500	28.806	-	576	432	27.798	1.467
Granada	-	260	260	-	20.769	5.400	-	54	1.620	3.726	390
Huelva	22	96	118	6.500	13.500	1.439	29	82	55	1.273	192
Jaén	19	161	180	4.275	22.150	3.647	51	227	309	3.060	180
Málaga	59	393	452	2.500	20.000	8.008	-	-	-	8.008	786
Sevilla	65	394	459	6.338	17.875	7.455	-	-	-	7.455	788
Andalucía	167	3.289	3.456	4.777	24.992	82.997	669	940	6.687	74.701	4.116

### 5.3.5. PATATA. RESUMEN GENERAL

Provincia	Superficie			Rendimiento			Destino de la Producción en las Explotaciones Productoras				Total utilizada para Siembra Tm
	Secano ha.	Regadío ha.	Total ha.	Secano kg./ha.	Regadío kg./ha.	Producción Tm	Consumo Propio (Tm)			Ventas fuera explotación Tm	
							Siembra	Pérdidas y Alim. ani.	Aliment. humana		
Almería	–	570	570	–	–	12.233	50	9	1.370	10.804	907
Cádiz	–	3.765	3.765	–	–	101.689	2.033	–	15.254	84.402	790
Córdoba	46	3.297	3.343	–	–	93.508	1.247	1.870	1.403	88.988	5.471
Granada	–	1.797	1.797	–	–	47.550	–	464	4.513	42.573	2.700
Huelva	269	579	848	–	–	9.373	169	702	238	8.264	1.158
Jaén	31	588	619	–	–	13.192	161	704	1.362	10.965	619
Málaga	278	3.583	3.861	–	–	85.959	303	–	–	85.657	5.948
Sevilla	1.531	5.360	6.891	–	–	139.878	–	–	–	139.878	10.720
Andalucía	2.155	19.539	21.694	–	–	503.381	3.963	3.749	24.140	471.531	28.313

### 5.3.6. BATATA

Provincia	Superficie			Rendimiento			Destino de la Producción en las Explotaciones Productoras				Total utilizada para Siembra Tm
	Secano ha.	Regadío ha.	Total ha.	Secano kg./ha.	Regadío kg./ha.	Producción Tm	Consumo Propio (Tm)			Ventas fuera explotación Tm	
							Siembra	Pérdidas y Alim. ani.	Aliment. humana		
Almería	–	–	–	–	–	–	–	–	–	–	–
Cádiz	–	–	–	–	–	–	–	–	–	–	–
Córdoba	–	16	16	–	20.000	320	20	6	5	289	24
Granada	–	1	1	–	20.000	20	–	–	4	16	–
Huelva	1	2	3	7.500	14.000	36	–	3	2	31	–
Jaén	–	–	–	–	–	–	–	–	–	–	–
Málaga	–	436	436	–	13.000	5.668	330	495	535	4.308	–
Sevilla	–	–	–	–	–	–	–	–	–	–	–
Andalucía	1	455	456	7.500	13.266	6.044	350	504	546	4.644	24

## 5.3.7. BONIATO

Provincia	Superficie			Rendimiento			Destino de la Producción en las Explotaciones Productoras				Total utilizada para Siembra Tm	
	Secano ha.	Regadio ha.	Total ha.	Secano kg./ha.	Regadio kg./ha.	Producción Tm	Consumo Propio (Tm)			Ventas fuera explotación Tm		
							Siembra	Pérdidas y Alim. ani.	Aliment. humana			
Almería	-	-	-	-	-	-	-	-	-	-	-	-
Cádiz	-	386	386	-	24.800	9.573	191	-	1.436	7.946	77	77
Córdoba	-	-	-	-	-	-	-	-	-	-	-	-
Granada	-	1	1	-	20.000	20	-	-	4	16	-	-
Huelva	1	12	13	7.500	13.500	170	-	7	2	161	-	-
Jaén	-	-	-	-	-	-	-	-	-	-	-	-
Málaga	-	-	-	-	-	-	-	-	-	-	-	-
Sevilla	-	-	-	-	-	-	-	-	-	-	-	-
Andalucía	1	399	400	7.500	24.448	9.762	191	7	1.442	8.123	77	77

## 5.3.8. TOTAL TUBÉRCULOS CONSUMO HUMANO

Provincia	Superficie			Rendimiento			Destino de la Producción en las Explotaciones Productoras				Total utilizada para Siembra Tm	
	Secano ha.	Regadio ha.	Total ha.	Secano kg./ha.	Regadio kg./ha.	Producción Tm	Consumo Propio (Tm)			Ventas fuera explotación Tm		
							Siembra	Pérdidas y Alim. ani.	Aliment. humana			
Almería	-	570	570	-	-	12.233	50	9	1.370	10.804	907	907
Cádiz	-	4.151	4.151	-	-	111.262	2.224	-	16.690	92.348	867	867
Córdoba	46	3.313	3.359	-	-	93.828	1.267	1.876	1.408	89.277	5.495	5.495
Granada	-	1.799	1.799	-	-	47.590	-	464	4.521	42.605	2.700	2.700
Huelva	271	593	864	-	-	9.578	169	712	242	8.456	1.158	1.158
Jaén	31	588	619	-	-	13.192	161	704	1.362	10.965	619	619
Málaga	278	4.019	4.297	-	-	91.627	633	495	535	89.965	5.948	5.948
Sevilla	1.531	5.360	6.891	-	-	139.878	-	-	-	139.878	10.720	10.720
Andalucía	2.157	20.393	22.550	-	-	519.187	4.504	4.260	26.128	484.298	28.414	28.414

## 5.4. CULTIVOS INDUSTRIALES 2005

### AZUCARERAS

#### 5.4.1. CAÑA DE AZÚCAR

Provincia	Superficie			Rendimiento		Producción Tm	Productos Obtenidos de la Industrialización		
	Secano ha.	Regadío ha.	Total ha.	Secano kg/ha.	Regadío kg/ha.		Azúcar Tm	Melaza Tm	Pulpa Seca o Bagazo Tm
Almería	-	-	-	-	-	-	-	-	-
Cádiz	-	-	-	-	-	-	-	-	-
Córdoba	-	-	-	-	-	-	-	-	-
Granada	-	350	350	-	95.000	33.250	2.570	1.682	-
Huelva	-	-	-	-	-	-	-	-	-
Jaén	-	-	-	-	-	-	-	-	-
Málaga	-	258	258	-	38.255	9.870	-	-	-
Sevilla	-	-	-	-	-	-	-	-	-
Andalucía	-	608	608	-	70.921	43.120	2.570	1.682	-

#### 5.4.2. REMOLACHA AZUCARERA

Provincia	Superficie			Rendimiento		Producción Tm	Productos Obtenidos de la Industrialización		
	Secano ha.	Regadío ha.	Total ha.	Secano kg/ha.	Regadío kg/ha.		Azúcar Tm	Melaza Tm	Pulpa Seca o Bagazo Tm
Almería	-	-	-	-	-	-	-	-	-
Cádiz	10.214	5.395	15.609	26.000	60.000	589.264	76.604	26.516	29.463
Córdoba	247	1.966	2.213	9.700	57.290	115.028	15.759	8.052	5.751
Granada	-	-	-	-	-	-	-	-	-
Huelva	86	594	680	17.000	48.500	30.271	4.995	151	3.481
Jaén	-	663	663	-	49.522	32.833	5.089	1.642	1.806
Málaga	-	-	-	-	-	-	-	-	-
Sevilla	1.999	16.283	18.282	9.945	66.615	1.104.572	182.254	71.797	82.843
Andalucía	12.546	24.901	37.447	23.059	63.558	1.871.968	284.701	108.158	123.344

## TEXTILES

## 5.4.3. ALGODÓN BRUTO

Provincia	Superficie			Rendimiento		Productos Obtenidos de la Industrialización	
	Secano ha.	Regadío ha.	Total ha.	Secano kg/ha.	Regadío kg/ha.	Producción Tm	Fibra Tm
Almería	-	-	-	-	-	-	-
Cádiz	1.324	11.515	12.839	1.300	3.600	43.175	13.816
Córdoba	31	11.721	11.752	1.000	3.900	45.743	15.095
Granada	-	-	-	-	-	-	-
Huelva	27	1.102	1.129	600	3.900	4.314	1.380
Jaén	10	6.962	6.972	850	4.247	29.576	9.760
Málaga	-	33	33	-	3.000	99	32
Sevilla	290	51.397	51.687	425	4.183	215.117	71.247
<b>Andalucía</b>	<b>1.682</b>	<b>82.730</b>	<b>84.412</b>	<b>1.130</b>	<b>4.063</b>	<b>338.024</b>	<b>111.330</b>

## 5.4.4. LINO TEXTIL (FIBRA)

Provincia	Superficie			Rendimiento		Producción Tm
	Secano ha.	Regadío ha.	Total ha.	Secano kg/ha.	Regadío kg/ha.	
Almería	-	-	-	-	-	-
Cádiz	-	-	-	-	-	-
Córdoba	-	-	-	-	-	-
Granada	-	-	-	-	-	-
Huelva	-	-	-	-	-	-
Jaén	-	-	-	-	-	-
Málaga	-	-	-	-	-	-
Sevilla	-	-	-	-	-	-
<b>Andalucía</b>	<b>-</b>	<b>-</b>	<b>-</b>	<b>-</b>	<b>-</b>	<b>-</b>

## OLEAGINOSAS

### 5.4.5. ALGODÓN (SEMILLA)

Provincia	Superficie			Rendimiento			Destino de la Producción			Prod. de Molturación	
	Secano ha.	Regadío ha.	Total ha.	Secano kg./ha.	Regadío kg./ha.	Producción Tm	Semilla Tm	Otros usos en grano Tm	Molturación Tm	Aceite Tm	Torta y harina Tm
Almería	-	-	-	-	-	-	-	-	-	-	-
Cádiz	-	-	-	-	-	-	-	-	-	-	-
Córdoba	-	-	-	-	2.379	27.903	1.674	26.229	-	-	-
Granada	-	-	-	-	-	-	-	-	-	-	-
Huelva	-	-	-	-	-	-	-	-	-	-	-
Jaén	-	-	-	-	-	-	-	-	-	-	-
Málaga	-	-	-	-	-	-	-	-	-	-	-
Sevilla	-	-	-	221	2.175	111.861	-	-	111.861	20.694	58.168
Andalucía	-	-	-	221	2.200	139.764	1.674	26.229	111.861	20.694	58.168

### 5.4.6. LINO OLEAGINOSO

Provincia	Superficie			Rendimiento			Destino de la Producción			Prod. de Molturación	
	Secano ha.	Regadío ha.	Total ha.	Secano kg./ha.	Regadío kg./ha.	Producción Tm	Semilla Tm	Otros usos en grano Tm	Molturación Tm	Aceite Tm	Torta y harina Tm
Almería	-	-	-	-	-	-	-	-	-	-	-
Cádiz	-	-	-	-	-	-	-	-	-	-	-
Córdoba	-	-	-	-	-	-	-	-	-	-	-
Granada	-	-	-	-	-	-	-	-	-	-	-
Huelva	-	-	-	-	-	-	-	-	-	-	-
Jaén	-	-	-	-	-	-	-	-	-	-	-
Málaga	-	-	-	-	-	-	-	-	-	-	-
Sevilla	-	-	-	-	-	-	-	-	-	-	-
Andalucía	-	-	-	-	-	-	-	-	-	-	-

### 5.4.7. CACAHUETE (SIN DESCORTEZAR)

Provincia	Superficie			Rendimiento			Destino de la Producción			Prod. de Molturación	
	Secano ha.	Regadío ha.	Total ha.	Secano kg./ha.	Regadío kg./ha.	Producción Tm	Semilla Tm	Otros usos en grano Tm	Molturación Tm	Aceite Tm	Torta y harina Tm
Almería	-	-	-	-	-	-	-	-	-	-	-
Cádiz	-	-	-	-	-	-	-	-	-	-	-
Córdoba	-	-	-	-	-	-	-	-	-	-	-
Granada	-	-	-	-	-	-	-	-	-	-	-
Huelva	-	-	-	-	-	-	-	-	-	-	-
Jaén	-	-	-	-	-	-	-	-	-	-	-
Málaga	-	-	-	-	-	-	-	-	-	-	-
Sevilla	-	-	-	-	-	-	-	-	-	-	-
Andalucía	-	-	-	-	-	-	-	-	-	-	-

### 5.4.8. GIRASOL

Provincia	Superficie			Rendimiento			Destino de la Producción			Prod. de Molturación	
	Secano ha.	Regadío ha.	Total ha.	Secano kg./ha.	Regadío kg./ha.	Producción Tm	Semilla Tm	Otros usos en grano Tm	Molturación Tm	Aceite Tm	Torta y harina Tm
Almería	-	-	-	-	-	-	-	-	-	-	-
Cádiz	30.602	4.548	35.150	1.450	2.000	53.469	13.367	-	40.102	16.839	-
Córdoba	21.985	3.588	25.573	950	2.000	28.062	-	-	28.062	12.628	12.628
Granada	4.260	902	5.162	21	654	678	-	-	678	285	380
Huelva	13.829	626	14.455	859	1.900	13.069	87	-	12.982	5.712	4.154
Jaén	800	408	1.208	159	763	439	-	-	438	202	149
Málaga	10.090	1.476	11.566	450	1.500	6.755	69	-	6.685	2.941	2.139
Sevilla	76.824	8.043	84.867	529	1.486	52.553	-	953	51.601	21.930	23.220
Andalucía	158.390	19.591	177.981	773	1.660	155.023	13.523	953	140.548	60.537	42.670

### 5.4.9. CÁRTAMO

Provincia	Superficie			Rendimiento		Producción Tm	Destino de la Producción			Prod. de Molturación	
	Secano ha.	Regadío ha.	Total ha.	Secano kg./ha.	Regadío kg./ha.		Semilla Tm	Otros usos en grano Tm	Molturación Tm	Aceite Tm	Torta y harina Tm
Almería	-	-	-	-	-	-	-	-	-	-	-
Cádiz	-	-	-	-	-	-	-	-	-	-	-
Córdoba	-	-	-	-	-	-	-	-	-	-	-
Granada	-	-	-	-	-	-	-	-	-	-	-
Huelva	-	-	-	-	-	-	-	-	-	-	-
Jaén	-	-	-	-	-	-	-	-	-	-	-
Málaga	12	3	15	500	1.200	10	-	10	-	-	-
Sevilla	-	-	-	-	-	-	-	-	-	-	-
Andalucía	12	3	15	500	1.200	10	-	10	-	-	-

### 5.4.10. SOJA

Provincia	Superficie			Rendimiento		Producción Tm	Destino de la Producción			Prod. de Molturación	
	Secano ha.	Regadío ha.	Total ha.	Secano kg./ha.	Regadío kg./ha.		Semilla Tm	Otros usos en grano Tm	Molturación Tm	Aceite Tm	Torta y harina Tm
Almería	-	-	-	-	-	-	-	-	-	-	-
Cádiz	-	-	-	-	-	-	-	-	-	-	-
Córdoba	-	14	14	-	1.500	21	-	-	21	4	15
Granada	-	-	-	-	-	-	-	-	-	-	-
Huelva	-	-	-	-	-	-	-	-	-	-	-
Jaen	-	-	-	-	-	-	-	-	-	-	-
Málaga	17	-	17	600	-	10	2	-	8	1	5
Sevilla	-	4	4	-	4.914	20	-	-	20	4	13
Andalucía	17	18	35	600	2.259	51	2	-	49	9	33



## 5.4.11. COLZA

Provincia	Superficie			Rendimiento		Producción Tm	Destino de la Producción			Prod. de Molturación	
	Secano ha.	Regadío ha.	Total ha.	Secano kg./ha.	Regadío kg./ha.		Semilla Tm	Otros usos en grano Tm	Molturación Tm	Aceite Tm	Torta y harina Tm
Almería	-	-	-	-	-	-	-	-	-	-	-
Cádiz	-	-	-	-	-	-	-	-	-	-	-
Córdoba	105	-	105	650	-	68	-	-	68	27	34
Granada	-	-	-	-	-	-	-	-	-	-	-
Huelva	-	-	-	-	-	-	-	-	-	-	-
Jaén	-	-	-	-	-	-	-	-	-	-	-
Málaga	9	12	21	400	1.000	16	-	-	16	6	8
Sevilla	-	13	13	-	1.392	18	-	-	18	7	9
Andalucía	114	25	139	630	1.204	102	-	-	102	40	51

## CONDIMENTOS

## 5.4.12. PIMIENTO PARA PIMENTÓN (DESECADO)

Provincia	Superficie			Rendimiento		Producción Tm	Pimentón Tm
	Secano ha.	Regadío ha.	Total ha.	Secano kg./ha.	Regadío kg./ha.		
Almería	-	-	-	-	-	-	-
Cádiz	-	-	-	-	-	-	-
Córdoba	-	-	-	-	-	-	-
Granada	-	106	106	-	1.349	143	114
Huelva	-	-	-	-	-	-	-
Jaén	-	1	1	-	2.250	2	2
Málaga	-	-	-	-	-	-	-
Sevilla	-	-	-	-	-	-	-
Andalucía	-	107	107	-	1.357	145	-

### 5.4.13. ANÍS

Provincia	Superficie			Rendimiento		Producción Tm
	Secano ha.	Regadío ha.	Total ha.	Secano kg/ha.	Regadío kg/ha.	
Almería	-	-	-	-	-	-
Cádiz	-	-	-	-	-	-
Córdoba	-	-	-	-	-	-
Granada	5	-	5	50	-	0
Huelva	-	-	-	-	-	-
Jaén	-	-	-	-	-	-
Málaga	213	2	215	400	400	86
Sevilla	-	-	-	-	-	-
Andalucía	218	2	220	392	400	86

## VARIOS

### 5.4.14. TABACO (SECO NO FERMENTADO)

Provincia	Superficie			Rendimiento		Producción Tm
	Secano ha.	Regadío ha.	Total ha.	Secano kg/ha.	Regadío kg/ha.	
Almería	-	-	-	-	-	-
Cádiz	-	-	-	-	-	-
Córdoba	-	-	-	-	-	-
Granada	-	1.247	1.247	-	3.147	3.924
Huelva	-	-	-	-	-	-
Jaén	-	-	-	-	-	-
Málaga	-	-	-	-	-	-
Sevilla	-	1	1	-	1.750	2
Andalucía	-	1.248	1.248	-	3.146	3.926

**5.4.15. LAVANDA Y LAVANDÍN**

Provincia	Superficie			Rendimiento		Producción Tm
	Secano ha.	Regadío ha.	Total ha.	Secano kg/ha.	Regadío kg/ha.	
Almería	-	-	-	-	-	-
Cádiz	-	-	-	-	-	-
Córdoba	-	-	-	-	-	-
Granada	-	-	-	-	-	-
Huelva	-	-	-	-	-	-
Jaén	-	-	-	-	-	-
Málaga	-	-	-	-	-	-
Sevilla	-	-	-	-	-	-
Andalucía	-	-	-	-	-	-

**5.4.16. OTROS CULTIVOS INDUSTRIALES\***

Provincia	Superficie			Rendimiento		Producción Tm
	Secano ha.	Regadío ha.	Total ha.	Secano kg/ha.	Regadío kg/ha.	
Almería	-	-	-	-	-	-
Cádiz	767	23	790	850	1.260	681
Córdoba	89	54	143	600	1.500	134
Granada	-	-	-	-	-	-
Huelva	-	-	-	-	-	-
Jaén	-	-	-	-	-	-
Málaga	-	170	170	-	1.200	204
Sevilla	1.462	828	2.290	425	1.161	1.583
Andalucía	2.318	1.075	3.393	572	1.186	2.602

\* Hace referencia, en general, a la adormidera.

### 5.4.17. TOTAL CULTIVOS INDUSTRIALES

Provincia	Superficie		Total ha.
	Secano ha.	Regadío ha.	
Almería	-	-	-
Cádiz	42.907	21.481	64.388
Córdoba	22.457	17.343	39.800
Granada	4.265	2.605	6.870
Huelva	13.942	2.322	16.264
Jaén	810	8.034	8.844
Málaga	10.341	1.954	12.295
Sevilla	80.575	76.569	157.144
Andalucía	175.297	130.308	305.605

## CULTIVOS PARA FLOR CORTADA

### 5.4.18. CLAVELES TIPO AMERICANO

Provincia	Superficie				Rendimiento			Producción (Vendida o utilizada) 1.000 Unidades
	Secano Áreas	Regadío		Total Áreas	Secano Unidades/ Área	Regadío		
		Aire Lib. Áreas	Protegido Áreas			Aire Lib. Unidades/área	Protegido Unidades/área	
Almería	-	-	-	-	-	-	-	-
Cádiz	-	-	10.600	10.600	-	-	-	211.200
Córdoba	-	-	-	-	-	-	-	-
Granada	-	-	600	600	-	-	-	12.000
Huelva	-	-	-	-	-	-	-	-
Jaén	-	-	85	85	-	-	-	773
Málaga	-	-	-	-	-	-	-	-
Sevilla	-	-	10.080	10.080	-	-	-	132.300
Andalucía	-	-	21.365	21.365	-	-	-	356.273

## 5.4.19. OTRAS VARIETADES DE CLAVELES

Provincia	Superficie				Rendimiento			Producción (Vendida o utilizada) 1.000 Unidades
	Secano	Regadío		Total Áreas	Secano	Regadío		
	Áreas	Aire Lib. Áreas	Protegido Áreas		Unidades/ Área	Aire Lib. Unidades/área	Protegido Unidades/área	
Almería	-	100	900	1.000	-	-	-	11.332
Cádiz	-	-	24.600	24.600	-	-	-	492.800
Córdoba	-	-	1.400	1.400	-	-	-	18.200
Granada	-	-	-	-	-	-	-	-
Huelva	-	-	-	-	-	-	-	-
Jaén	-	-	15	15	-	-	-	137
Málaga	-	-	-	-	-	-	-	-
Sevilla	-	-	4.320	4.320	-	-	-	56.700
Andalucía	-	100	31.235	31.335	-	-	-	579.169

## 5.4.20. CLAVELES. RESUMEN GENERAL

Provincia	Superficie				Rendimiento			Producción (Vendida o utilizada) 1.000 Unidades
	Secano	Regadío		Total Áreas	Secano	Regadío		
	Áreas	Aire Lib. Áreas	Protegido Áreas		Unidades/ Área	Aire Lib. Unidades/área	Protegido Unidades/área	
Almería	-	100	900	1.000	-	6.000	11.924	11.332
Cádiz	-	-	35.200	35.200	-	-	20.000	704.000
Córdoba	-	-	1.400	1.400	-	-	13.000	18.200
Granada	-	-	600	600	-	-	20.000	12.000
Huelva	-	-	-	-	-	-	-	-
Jaén	-	-	100	100	-	-	9.100	910
Málaga	-	-	-	-	-	-	-	-
Sevilla	-	-	14.400	14.400	-	-	13.125	189.000
Andalucía	-	100	52.600	52.700	-	-	17.773	935.442

#### 5.4.21. ROSAS BACCARA O ROUGE MEILLAND

Provincia	Superficie				Rendimiento			Producción (Vendida o utilizada) 1.000 Unidades
	Secano Áreas	Regadío		Total Áreas	Secano Unidades/ Área	Regadío		
		Aire Lib. Áreas	Protegido Áreas			Aire Lib. Unidades/área	Protegido Unidades/área	
Almería	-	-	-	-	-	-	-	-
Cádiz	-	-	-	-	-	-	-	-
Córdoba	-	-	-	-	-	-	-	-
Granada	-	-	-	-	-	-	-	-
Huelva	-	-	-	-	-	-	-	-
Jaén	-	25	-	25	-	-	-	91
Málaga	-	-	-	-	-	-	-	-
Sevilla	-	-	-	-	-	-	-	-
Andalucía	-	25	-	25	-	-	-	91

#### 5.4.22. OTRAS VARIEDADES DE ROSAS

Provincia	Superficie				Rendimiento			Producción (Vendida o utilizada) 1.000 Unidades
	Secano Áreas	Regadío		Total Áreas	Secano Unidades/ Área	Regadío		
		Aire Lib. Áreas	Protegido Áreas			Aire Lib. Unidades/área	Protegido Unidades/área	
Almería	-	100	400	500	-	-	-	4.632
Cádiz	-	-	3.300	3.300	-	-	-	49.500
Córdoba	-	-	200	200	-	-	-	1.500
Granada	-	-	-	-	-	-	-	-
Huelva	-	-	-	-	-	-	-	-
Jaén	-	75	-	75	-	-	-	274
Málaga	-	-	-	-	-	-	-	-
Sevilla	-	-	1.400	1.400	-	-	-	14.490
Andalucía	-	175	5.300	5.475	-	-	-	70.396

## 5.4.23. ROSAS. RESUMEN GENERAL

Provincia	Superficie				Rendimiento			Producción (Vendida o utilizada) 1.000 Unidades
	Secano Áreas	Regadío		Total Áreas	Secano Unidades/ Área	Regadío		
		Aire Lib. Áreas	Protegido Áreas			Aire Lib. Unidades/área	Protegido Unidades/área	
Almería	-	100	400	500	-	5.000	10.330	4.632
Cádiz	-	-	3.300	3.300	-	-	15.000	49.500
Córdoba	-	-	200	200	-	-	7.500	1.500
Granada	-	-	-	-	-	-	-	-
Huelva	-	-	-	-	-	-	-	-
Jaén	-	100	-	100	-	3.650	-	365
Málaga	-	-	-	-	-	-	-	-
Sevilla	-	-	1.400	1.400	-	-	10.350	14.490
Andalucía	-	200	5.300	5.500	-	4.325	13.136	70.487

## 5.4.24. OTRAS FLORES

Provincia	Superficie				Rendimiento			Producción (Vendida o utilizada) 1.000 Unidades
	Secano Áreas	Regadío		Total Áreas	Secano Unidades/ Área	Regadío		
		Aire Lib. Áreas	Protegido Áreas			Aire Lib. Unidades/área	Protegido Unidades/área	
Almería	-	-	2.200	2.200	-	-	10.330	22.726
Cádiz	-	-	16.800	16.800	-	-	1.200	20.160
Córdoba	-	1.075	1.025	2.100	-	400	600	1.045
Granada	-	2.000	800	2.800	-	730	1.175	2.400
Huelva	-	-	-	-	-	-	-	-
Jaén	-	200	-	200	-	3.300	-	660
Málaga	-	-	1.300	1.300	-	-	300	390
Sevilla	-	-	2.900	2.900	-	-	10.500	30.450
Andalucía	-	3.275	25.025	28.300	-	779	3.008	77.831

### 5.4.25. TOTAL FLORES

Provincia	Superficie				Rendimiento			Producción (Vendida o utilizada) 1.000 Unidades
	Secano Áreas	Regadío		Total Áreas	Secano Unidades/ Área	Regadío		
		Aire Lib. Áreas	Protegido Áreas			Aire Lib. Unidades/área	Protegido Unidades/área	
Almería	-	200	3.500	3.700	-	-	-	38.690
Cádiz	-	-	55.300	55.300	-	-	-	773.660
Córdoba	-	1.075	2.625	3.700	-	-	-	20.745
Granada	-	2.000	1.400	3.400	-	-	-	14.400
Huelva	-	-	-	-	-	-	-	-
Jaén	-	300	100	400	-	-	-	1.935
Málaga	-	-	1.300	1.300	-	-	-	390
Sevilla	-	-	18.700	18.700	-	-	-	233.940
Andalucía	-	3.575	82.925	86.500	-	-	-	1.083.760

### 5.4.26. PLANTAS ORNAMENTALES

Provincia	Superficie				Rendimiento			Producción (Vendida o utilizada) 1.000 Unidades
	Secano Áreas	Regadío		Total Áreas	Secano Unidades/ Área	Regadío		
		Aire Lib. Áreas	Protegido Áreas			Aire Lib. Unidades/área	Protegido Unidades/área	
Almería	-	4.500	8.700	13.200	-	1.500	1.500	19.800
Cádiz	-	-	2.900	2.900	-	-	1.200	3.480
Córdoba	-	-	2.100	2.100	-	-	950	1.995
Granada	-	800	2.000	2.800	-	300	2.000	4.240
Huelva	-	-	1.200	1.200	-	-	1.200	1.440
Jaén	-	6.600	-	6.600	-	420	-	2.772
Málaga	-	6.900	6.200	13.100	-	100	1.000	6.890
Sevilla	-	7.440	1.860	9.300	-	261	1.230	4.230
Andalucía	-	26.240	24.960	51.200	-	472	1.300	44.847

### 5.4.27. TOTAL FLORES Y ORNAMENTALES

Provincia	Superficie				Rendimiento			Producción (Vendida o utilizada) 1.000 Unidades
	Secano Áreas	Regadío		Total Áreas	Secano Unidades/ Área	Regadío		
		Aire Lib. Áreas	Protegido Áreas			Aire Lib. Unidades/área	Protegido Unidades/área	
Almería	-	4.700	12.200	16.900	-	-	-	58.490
Cádiz	-	-	58.200	58.200	-	-	-	771.140
Córdoba	-	1.075	4.725	5.800	-	-	-	22.740
Granada	-	2.800	3.400	6.200	-	-	-	18.640
Huelva	-	-	1.200	1.200	-	-	-	1.440
Jaén	-	6.900	100	7.000	-	-	-	4.707
Málaga	-	6.900	7.500	14.400	-	-	-	7.280
Sevilla	-	7.440	20.560	28.000	-	-	-	238.170
Andalucía	-	29.815	107.885	137.700	-	-	-	1.128.606



## 5.5. CULTIVOS FORRAJEROS Y PASTOS. 2005

### 5.5.1. CEREALES DE INVIERNO PARA FORRAJE

Provincia	Superficie					Datos de la Superficie Cosechada						
	Cosechada		Pastada Solamente		Total ha.	Rendimiento Verde		Destino de la Producción en Verde (Tm)				
	Secano ha.	Regadío ha.	Secano ha.	Regadío ha.		Secano kg./ha.	Regadío kg./ha.	Produc. en verde Tm	Consumo en verde	Para heno	Para ensilado	Para deshidrat.
Almería	377	309	-	-	686	3.654	18.448	7.078	7.078	-	-	-
Cádiz	20.250	906	-	-	21.156	2.350	40.000	83.828	11.428	72.400	-	-
Córdoba	6.265	1.291	-	-	7.556	8.500	25.000	85.528	85.528	-	-	-
Granada	1.228	330	-	-	1.558	1.334	20.667	8.458	7.189	1.269	-	-
Huelva	2.359	41	-	-	2.400	12.500	26.000	30.554	24.443	6.111	-	-
Jaén	392	60	-	-	452	1.928	19.000	1.896	1.706	190	-	-
Málaga	8.160	269	-	-	8.429	2.500	17.000	24.973	19.978	4.995	-	-
Sevilla	11.255	678	-	-	11.933	5.221	18.404	71.242	49.869	14.248	7.125	-
Andalucía	50.286	3.884	-	-	54.170	4.241	25.822	313.555	207.219	99.213	7.125	-

### 5.5.2. MAIZ FORRAJERO

Provincia	Superficie					Datos de la Superficie Cosechada						
	Cosechada		Pastada Solamente		Total ha.	Rendimiento Verde		Destino de la Producción en Verde (Tm)				
	Secano ha.	Regadío ha.	Secano ha.	Regadío ha.		Secano kg./ha.	Regadío kg./ha.	Produc. en verde Tm	Consumo en verde	Para heno	Para ensilado	Para deshidrat.
Almería	-	29	-	-	29	-	29.069	843	843	-	-	-
Cádiz	-	330	-	-	330	-	35.000	11.550	8.081	-	3.469	-
Córdoba	470	377	-	-	847	10.000	50.000	23.550	14.130	-	9.420	-
Granada	-	1.000	-	-	1.000	-	50.922	50.922	27.498	-	23.424	-
Huelva	24	95	-	-	119	8.000	28.000	2.852	-	-	2.852	-
Jaén	6	73	-	-	79	2.000	59.350	4.345	2.824	-	1.521	-
Málaga	91	242	-	-	333	10.000	38.000	10.106	-	-	10.106	-
Sevilla	-	70	-	-	70	-	59.063	4.134	-	-	4.134	-
Andalucía	591	2.216	-	-	2.807	9.838	46.249	108.302	53.376	-	54.926	-

### 5.5.3. SORGO FORRAJERO

Provincia	Superficie					Datos de la Superficie Cosechada						
	Cosechada		Pastada Solamente		Total ha.	Rendimiento Verde		Destino de la Producción en Verde (Tm)				
	Secano ha.	Regadío ha.	Secano ha.	Regadío ha.		Secano kg./ha.	Regadío kg./ha.	Produc. en verde Tm	Consumo en verde	Para heno	Para ensilado	Para deshidrat.
Almería	-	22	-	-	22	-	18.784	413	413	-	-	-
Cádiz	24	149	-	-	173	20.000	40.000	6.440	165	289	5.986	-
Córdoba	205	23	-	-	228	8.000	40.000	2.560	1.536	-	1.024	-
Granada	-	-	-	-	-	-	-	-	-	-	-	-
Huelva	-	2	-	-	2	-	25.000	50	-	-	50	-
Jaén	-	-	-	-	-	-	-	-	-	-	-	-
Málaga	225	152	-	-	377	5.000	16.000	3.557	-	-	3.557	-
Sevilla	-	63	-	-	63	-	47.250	2.977	-	-	2.977	-
Andalucía	454	411	-	-	865	7.148	31.027	15.997	2.114	289	13.594	-

### 5.5.4. BALICO

Provincia	Superficie					Datos de la Superficie Cosechada						
	Cosechada		Pastada Solamente		Total ha.	Rendimiento Verde		Destino de la Producción en Verde (Tm)				
	Secano ha.	Regadío ha.	Secano ha.	Regadío ha.		Secano kg./ha.	Regadío kg./ha.	Produc. en verde Tm	Consumo en verde	Para heno	Para ensilado	Para deshidrat.
Almería	-	-	-	-	-	-	-	-	-	-	-	-
Cádiz	-	-	-	-	-	-	-	-	-	-	-	-
Córdoba	3	-	-	-	3	6.000	-	18	18	-	-	-
Granada	-	8	-	-	8	-	44.375	355	355	-	-	-
Huelva	-	-	-	-	-	-	-	-	-	-	-	-
Jaén	-	-	-	-	-	-	-	-	-	-	-	-
Málaga	2	-	-	-	2	2.500	-	5	-	-	5	-
Sevilla	50	-	-	-	50	8.759	-	438	-	-	438	-
Andalucía	55	8	-	-	63	8.381	44.375	816	373	-	443	-

## 5.5.5. OTRAS GRAMÍNEAS

Provincia	Superficie					Datos de la Superficie Cosechada							
	Cosechada		Pastada Solamente		Total ha.	Rendimiento Verde		Destino de la Producción en Verde (Tm)					
	Secano ha.	Regadío ha.	Secano ha.	Regadío ha.		Secano kg./ha.	Regadío kg./ha.	Produc. en verde Tm	Consumo en verde	Para heno	Para ensilado	Para deshidrat.	
Almería	-	-	-	-	-	-	-	-	-	-	-	-	-
Cádiz	-	82	-	-	82	-	40.000	3.280	1.100	2.180	-	-	-
Córdoba	38	52	-	-	90	8.000	25.000	1.604	1.604	-	-	-	-
Granada	-	-	-	-	-	-	-	-	-	-	-	-	-
Huelva	6	2	-	-	8	7.000	16.500	75	-	-	75	-	-
Jaén	34	10	-	-	44	1.800	17.000	231	231	-	-	-	-
Málaga	-	-	-	-	-	-	-	-	-	-	-	-	-
Sevilla	-	-	334	25	359	-	-	-	-	-	-	-	-
Andalucía	78	146	334	25	583	5.221	32.760	5.190	2.935	2.180	75	-	-

## 5.5.6. ALFALFA

Provincia	Superficie					Datos de la Superficie Cosechada							
	Cosechada		Pastada Solamente		Total ha.	Rendimiento Verde		Destino de la Producción en Verde (Tm)					
	Secano ha.	Regadío ha.	Secano ha.	Regadío ha.		Secano kg./ha.	Regadío kg./ha.	Produc. en verde Tm	Consumo en verde	Para heno	Para ensilado	Para deshidrat.	
Almería	-	115	-	-	115	-	50.192	5.772	4.906	866	-	-	-
Cádiz	-	690	-	-	690	-	45.000	31.050	13.041	18.009	-	-	-
Córdoba	121	1.083	-	-	1.204	9.000	65.000	71.484	10.723	53.613	7.148	-	-
Granada	4	2.317	-	-	2.321	4.525	52.353	121.320	-	90.990	-	30.330	-
Huelva	91	113	-	-	204	10.000	40.000	5.430	-	5.430	-	-	-
Jaén	13	531	-	-	544	4.650	69.038	36.720	6.610	29.376	-	734	-
Málaga	64	468	-	-	532	5.000	50.000	23.720	-	23.720	-	-	-
Sevilla	176	1.837	-	-	2.013	14.820	62.608	117.619	-	32.933	-	84.686	-
Andalucía	469	7.154	-	-	7.623	10.673	57.046	413.115	35.280	254.937	7.148	115.750	-

### 5.5.7. TRÉBOL

Provincia	Superficie					Datos de la Superficie Cosechada							
	Cosechada		Pastada Solamente		Total ha.	Rendimiento Verde		Destino de la Producción en Verde (Tm)					
	Secano ha.	Regadío ha.	Secano ha.	Regadío ha.		Secano kg./ha.	Regadío kg./ha.	Produc. en verde Tm	Consumo en verde	Para heno	Para ensilado	Para deshidrat.	
Almería	-	-	-	-	-	-	-	-	-	-	-	-	-
Cádiz	-	-	-	19	19	-	-	-	-	-	-	-	-
Córdoba	-	-	-	-	-	-	-	-	-	-	-	-	-
Granada	-	-	-	-	-	-	-	-	-	-	-	-	-
Huelva	-	-	181	48	229	-	-	-	-	-	-	-	-
Jaén	-	-	-	-	-	-	-	-	-	-	-	-	-
Málaga	-	-	-	-	-	-	-	-	-	-	-	-	-
Sevilla	-	-	-	-	-	-	-	-	-	-	-	-	-
Andalucía	-	-	181	67	248	-	-	-	-	-	-	-	-

### 5.5.8. ESPARCETA

Provincia	Superficie					Datos de la Superficie Cosechada							
	Cosechada		Pastada Solamente		Total ha.	Rendimiento Verde		Destino de la Producción en Verde (Tm)					
	Secano ha.	Regadío ha.	Secano ha.	Regadío ha.		Secano kg./ha.	Regadío kg./ha.	Produc. en verde Tm	Consumo en verde	Para heno	Para ensilado	Para deshidrat.	
Almería	-	-	-	-	-	-	-	-	-	-	-	-	-
Cádiz	-	-	-	-	-	-	-	-	-	-	-	-	-
Córdoba	-	-	-	-	-	-	-	-	-	-	-	-	-
Granada	-	-	-	-	-	-	-	-	-	-	-	-	-
Huelva	-	-	-	-	-	-	-	-	-	-	-	-	-
Jaén	-	-	-	-	-	-	-	-	-	-	-	-	-
Málaga	10	-	-	-	10	0	-	0	-	-	-	-	-
Sevilla	-	-	-	-	-	-	-	-	-	-	-	-	-
Andalucía	10	-	-	-	10	0	-	0	-	-	-	-	-

## 5.5.9. ZULLA

Provincia	Superficie					Datos de la Superficie Cosechada							
	Cosechada		Pastada Solamente		Total ha.	Rendimiento Verde		Destino de la Producción en Verde (Tm)					
	Secano ha.	Regadío ha.	Secano ha.	Regadío ha.		Secano kg./ha.	Regadío kg./ha.	Produc. en verde Tm	Consumo en verde	Para heno	Para ensilado	Para deshidrat.	
Almería	-	-	-	-	-	-	-	-	-	-	-	-	-
Cádiz	-	-	-	32	32	-	-	-	-	-	-	-	-
Córdoba	-	-	-	-	-	-	-	-	-	-	-	-	-
Granada	-	-	-	-	-	-	-	-	-	-	-	-	-
Huelva	3	-	-	-	3	0	-	0	-	-	-	-	-
Jaén	-	-	-	-	-	-	-	-	-	-	-	-	-
Málaga	-	-	-	-	-	-	-	-	-	-	-	-	-
Sevilla	-	-	-	-	-	-	-	-	-	-	-	-	-
Andalucía	3	-	-	32	35	0	-	0	-	-	-	-	-

## 5.5.10. VEZA PARA FORRAJE

Provincia	Superficie					Datos de la Superficie Cosechada							
	Cosechada		Pastada Solamente		Total ha.	Rendimiento Verde		Destino de la Producción en Verde (Tm)					
	Secano ha.	Regadío ha.	Secano ha.	Regadío ha.		Secano kg./ha.	Regadío kg./ha.	Produc. en verde Tm	Consumo en verde	Para heno	Para ensilado	Para deshidrat.	
Almería	-	31	-	-	31	-	24.387	756	50	706	-	-	-
Cádiz	11	-	-	-	11	3.182	-	35	-	35	-	-	-
Córdoba	230	104	-	-	334	8.000	30.000	4.960	-	4.960	-	-	-
Granada	1.161	39	-	-	1.200	0	17.474	682	170	512	-	-	-
Huelva	595	56	-	-	651	10.000	22.500	7.210	-	7.210	-	-	-
Jaén	98	16	-	-	114	1.569	18.000	442	110	331	-	-	-
Málaga	2.272	317	-	-	2.589	3.300	17.000	12.887	-	12.887	-	-	-
Sevilla	408	3	-	-	411	5.594	18.782	2.338	-	2.338	-	-	-
Andalucía	4.775	566	-	-	5.341	3.719	20.408	29.309	330	28.979	-	-	-

### 5.5.11. HABAS, GUISANTES, ALTRAMUCES, ALHOLVA, ALGARROBAS Y OTROS

Provincia	Superficie					Datos de la Superficie Cosechada						
	Cosechada		Pastada Solamente		Total ha.	Rendimiento Verde		Destino de la Producción en Verde (Tm)				
	Secano ha.	Regadío ha.	Secano ha.	Regadío ha.		Secano kg./ha.	Regadío kg./ha.	Produc. en verde Tm	Consumo en verde	Para heno	Para ensilado	Para deshidrat.
Almería	-	7	-	-	7	-	1.000	7	7	-	-	-
Cádiz	37	42	-	-	79	25.000	35.000	2.395	599	359	1.437	-
Córdoba	436	132	-	-	568	6.000	20.000	5.256	-	5.256	-	-
Granada	-	-	-	-	-	-	-	-	-	-	-	-
Huelva	470	36	-	-	506	7.500	20.000	4.245	-	-	4.245	-
Jaén	1	6	-	-	7	1.300	15.000	91	91	-	-	-
Málaga	334	28	-	-	362	6.000	20.000	2.564	-	-	2.564	-
Sevilla	149	-	-	-	149	2.853	-	425	425	-	-	-
Andalucía	1.427	251	-	-	1.678	6.655	21.861	14.983	1.122	5.615	8.246	-

### 5.5.12. NABO FORRAJERO

Provincia	Superficie					Datos de la Superficie Cosechada						
	Cosechada		Pastada Solamente		Total ha.	Rendimiento Verde		Destino de la Producción en Verde (Tm)				
	Secano ha.	Regadío ha.	Secano ha.	Regadío ha.		Secano kg./ha.	Regadío kg./ha.	Produc. en verde Tm	Consumo en verde	Para heno	Para ensilado	Para deshidrat.
Almería	-	-	-	-	-	-	-	-	-	-	-	-
Cádiz	-	-	6	-	6	-	-	-	-	-	-	-
Córdoba	10	25	-	-	35	5.500	20.000	555	555	-	-	-
Granada	-	10	-	-	10	-	27.500	275	275	-	-	-
Huelva	-	1	-	-	1	-	33.000	33	-	-	33	-
Jaén	-	2	-	-	2	-	10.000	20	20	-	-	-
Málaga	21	61	-	-	82	12.000	20.000	1.472	-	-	1.472	-
Sevilla	-	-	-	-	-	-	-	-	-	-	-	-
Andalucía	31	99	6	-	136	9.903	20.687	2.355	850	-	1.505	-

## 5.5.13. REMOLACHA FORRAJERA

Provincia	Superficie					Datos de la Superficie Cosechada							
	Cosechada		Pastada Solamente		Total ha.	Rendimiento Verde		Destino de la Producción en Verde (Tm)					
	Secano ha.	Regadío ha.	Secano ha.	Regadío ha.		Secano kg./ha.	Regadío kg./ha.	Produc. en verde Tm	Consumo en verde	Para heno	Para ensilado	Para deshidrat.	
Almería	-	-	-	-	-	-	-	-	-	-	-	-	-
Cádiz	-	-	31	3	34	-	-	-	-	-	-	-	-
Córdoba	37	37	-	-	74	6.800	45.000	1.917	1.917	-	-	-	-
Granada	-	8	-	-	8	-	37.500	300	300	-	-	-	-
Huelva	-	1	-	-	1	-	57.000	57	-	-	57	-	-
Jaén	-	-	-	-	-	-	-	-	-	-	-	-	-
Málaga	23	36	-	-	59	10.000	35.000	1.490	-	-	1.490	-	-
Sevilla	-	-	-	-	-	-	-	-	-	-	-	-	-
Andalucía	60	82	31	3	176	8.027	40.024	3.764	2.217	-	1.547	-	-

## 5.5.14. ZANAHORIA FORRAJERA

Provincia	Superficie					Datos de la Superficie Cosechada							
	Cosechada		Pastada Solamente		Total ha.	Rendimiento Verde		Destino de la Producción en Verde (Tm)					
	Secano ha.	Regadío ha.	Secano ha.	Regadío ha.		Secano kg./ha.	Regadío kg./ha.	Produc. en verde Tm	Consumo en verde	Para heno	Para ensilado	Para deshidrat.	
Almería	-	-	-	-	-	-	-	-	-	-	-	-	-
Cádiz	-	-	-	-	-	-	-	-	-	-	-	-	-
Córdoba	-	18	-	-	18	-	25.000	450	450	-	-	-	-
Granada	-	-	-	-	-	-	-	-	-	-	-	-	-
Huelva	-	-	-	-	-	-	-	-	-	-	-	-	-
Jaén	-	1	-	-	1	-	30.000	30	30	-	-	-	-
Málaga	-	-	-	-	-	-	-	-	-	-	-	-	-
Sevilla	-	-	-	-	-	-	-	-	-	-	-	-	-
Andalucía	-	19	-	-	19	-	25.263	480	480	-	-	-	-

### 5.5.15. PATACA, CHIRIVIA Y OTROS

Provincia	Superficie					Datos de la Superficie Cosechada							
	Cosechada		Pastada Solamente		Total ha.	Rendimiento Verde		Destino de la Producción en Verde (Tm)					
	Secano ha.	Regadío ha.	Secano ha.	Regadío ha.		Secano kg./ha.	Regadío kg./ha.	Produc. en verde Tm	Consumo en verde	Para heno	Para ensilado	Para deshidrat.	
Almería	-	-	-	-	-	-	-	-	-	-	-	-	-
Cádiz	-	-	2	-	2	-	-	-	-	-	-	-	-
Córdoba	-	-	-	-	-	-	-	-	-	-	-	-	-
Granada	-	-	-	-	-	-	-	-	-	-	-	-	-
Huelva	-	-	-	-	-	-	-	-	-	-	-	-	-
Jaén	-	-	-	-	-	-	-	-	-	-	-	-	-
Málaga	-	-	-	-	-	-	-	-	-	-	-	-	-
Sevilla	-	-	-	-	-	-	-	-	-	-	-	-	-
Andalucía	-	-	2	-	2	-	-	-	-	-	-	-	-

### 5.5.16. PRADERAS POLIFITAS

Provincia	Superficie					Datos de la Superficie Cosechada							
	Cosechada		Pastada Solamente		Total ha.	Rendimiento Verde		Destino de la Producción en Verde (Tm)					
	Secano ha.	Regadío ha.	Secano ha.	Regadío ha.		Secano kg./ha.	Regadío kg./ha.	Produc. en verde Tm	Consumo en verde	Para heno	Para ensilado	Para deshidrat.	
Almería	-	-	-	-	-	-	-	-	-	-	-	-	-
Cádiz	-	-	84	184	268	-	-	-	-	-	-	-	-
Córdoba	-	-	-	126	126	-	-	-	-	-	-	-	-
Granada	-	-	-	-	-	-	-	-	-	-	-	-	-
Huelva	20	-	-	-	20	7.000	-	140	-	-	140	-	-
Jaén	4	43	-	-	47	3.000	29.000	1.259	1.259	-	-	-	-
Málaga	-	-	-	-	-	-	-	-	-	-	-	-	-
Sevilla	-	-	6.441	51	6.492	-	-	-	-	-	-	-	-
Andalucía	24	43	6.525	361	6.953	6.333	29.000	1.399	1.259	-	140	-	-



## 5.5.17. COL FORRAJERA

Provincia	Superficie					Datos de la Superficie Cosechada							
	Cosechada		Pastada Solamente		Total ha.	Rendimiento Verde		Destino de la Producción en Verde (Tm)					
	Secano ha.	Regadío ha.	Secano ha.	Regadío ha.		Secano kg./ha.	Regadío kg./ha.	Produc. en verde Tm	Consumo en verde	Para heno	Para ensilado	Para deshidrat.	
Almería	-	-	-	-	-	-	-	-	-	-	-	-	-
Cádiz	-	-	-	-	-	-	-	-	-	-	-	-	-
Córdoba	11	27	-	-	38	5.500	30.000	871	871	-	-	-	-
Granada	-	-	-	-	-	-	-	-	-	-	-	-	-
Huelva	8	24	-	-	32	9.000	24.500	660	-	-	660	-	-
Jaén	-	-	-	-	-	-	-	-	-	-	-	-	-
Málaga	-	4	-	-	4	-	15.000	60	-	-	60	-	-
Sevilla	-	-	-	-	-	-	-	-	-	-	-	-	-
Andalucía	19	55	-	-	74	6.974	26.509	1.591	871	-	720	-	-

## 5.5.18. CALABAZA FORRAJERA

Provincia	Superficie					Datos de la Superficie Cosechada							
	Cosechada		Pastada Solamente		Total ha.	Rendimiento Verde		Destino de la Producción en Verde (Tm)					
	Secano ha.	Regadío ha.	Secano ha.	Regadío ha.		Secano kg./ha.	Regadío kg./ha.	Produc. en verde Tm	Consumo en verde	Para heno	Para ensilado	Para deshidrat.	
Almería	-	-	-	-	-	-	-	-	-	-	-	-	-
Cádiz	-	-	-	-	-	-	-	-	-	-	-	-	-
Córdoba	-	20	-	-	20	-	25.000	500	500	-	-	-	-
Granada	-	-	-	-	-	-	-	-	-	-	-	-	-
Huelva	2	7	-	-	9	10.000	24.000	188	-	-	188	-	-
Jaén	-	-	-	-	-	-	-	-	-	-	-	-	-
Málaga	-	2	-	-	2	-	32.000	64	-	-	64	-	-
Sevilla	-	-	-	-	-	-	-	-	-	-	-	-	-
Andalucía	2	29	-	-	31	10.000	25.241	752	500	-	252	-	-

### 5.5.19. CARDO Y OTROS FORRAJES VARIOS

Provincia	Superficie					Datos de la Superficie Cosechada							
	Cosechada		Pastada Solamente		Total ha.	Rendimiento Verde		Destino de la Producción en Verde (Tm)					
	Secano ha.	Regadío ha.	Secano ha.	Regadío ha.		Secano kg./ha.	Regadío kg./ha.	Produc. en verde Tm	Consumo en verde	Para heno	Para ensilado	Para deshidrat.	
Almería	-	-	-	-	-	-	-	-	-	-	-	-	-
Cádiz	-	-	-	-	-	-	-	-	-	-	-	-	-
Córdoba	129	39	-	-	168	8.500	20.000	1.877	1.877	-	-	-	-
Granada	-	-	-	-	-	-	-	-	-	-	-	-	-
Huelva	30	-	-	-	30	7.500	-	225	-	-	225	-	-
Jaén	15	70	-	-	85	1.600	14.000	1.004	1.004	-	-	-	-
Málaga	3.098	-	-	-	3.098	4.000	-	12.392	-	-	12.392	-	-
Sevilla	5.463	128	-	-	5.591	4.223	15.965	25.114	25.114	-	-	-	-
Andalucía	8.735	237	-	-	8.972	4.214	16.049	40.611	27.995	-	12.617	-	-

En Málaga veza-avena

### 5.5.20. TOTAL CULTIVOS FORRAJEROS

Provincia	Superficie					Datos de la Superficie Cosechada							
	Cosechada		Pastada Solamente		Total ha.	Rendimiento Verde		Destino de la Producción en Verde (Tm)					
	Secano ha.	Regadío ha.	Secano ha.	Regadío ha.		Secano kg./ha.	Regadío kg./ha.	Produc. en verde Tm	Consumo en verde	Para heno	Para ensilado	Para deshidrat.	
Almería	377	513	-	-	890	-	-	14.869	13.297	1.572	-	-	-
Cádiz	20.322	2.199	123	238	22.882	-	-	138.578	34.414	93.272	10.892	-	-
Córdoba	7.955	3.228	-	126	11.309	-	-	201.128	119.709	63.829	17.592	-	-
Granada	2.393	3.712	-	-	6.105	-	-	182.312	35.787	92.771	23.424	30.330	-
Huelva	3.608	378	181	48	4.215	-	-	51.719	24.443	18.751	8.525	-	-
Jaén	563	812	-	-	1.375	-	-	46.037	13.885	29.897	1.521	734	-
Málaga	14.300	1.579	-	-	15.879	-	-	93.290	19.978	41.602	31.710	-	-
Sevilla	17.501	2.779	6.775	76	27.131	-	-	224.288	75.408	49.519	14.674	84.686	-
Andalucía	67.019	15.200	7.079	488	89.786	-	-	952.220	336.921	391.213	108.338	115.750	-

## 5.5.21. SUPERFICIE COSECHADA QUE TAMBIÉN SE PASTA

Provincia	Superficie				Total ha.
	Cosechada		Pastada Solamente		
	Secano ha.	Regadío ha.	Secano ha.	Regadío ha.	
Almería	-	-	-	-	-
Cádiz	4.100	2.236	-	-	6.336
Córdoba	7.955	1.983	-	-	9.938
Granada	2.389	369	-	-	2.758
Huelva	-	-	-	-	-
Jaén	-	-	-	-	-
Málaga	-	-	-	-	-
Sevilla	-	-	-	-	-
Andalucía	14.444	4.588	-	-	19.032

## 5.5.22. RASTROJERAS PASTADAS

Provincia	Superficie				Producción	
	Cosechada		Pastada Solamente ha.	Total ha.	Heno Tm	Peso Vivo Mantenido Pastando durante el año Tm
	Secano ha.	Regadío ha.				
Almería	-	-	20.243	20.243	-	506
Cádiz	-	-	206.100	206.100	-	5.500
Córdoba	-	-	-	-	-	1.516
Granada	-	-	96.281	96.281	-	1.911
Huelva	-	-	10.000	10.000	-	120
Jaén	-	-	48.666	48.666	-	-
Málaga	-	-	62.047	62.047	-	-
Sevilla	-	-	46.740	46.740	-	-
Andalucía	-	-	490.077	490.077	-	9.553

### 5.5.23. BARBECHOS PASTADOS

Provincia	Superficie				Producción	
	Cosechada		Pastada Solamente ha.	Total ha.	Heno Tm	Peso Vivo Mantenido Pastando durante el año Tm
	Secano ha.	Regadío ha.				
Almería	-	-	17.343	17.343	-	434
Cádiz	-	-	46.000	46.000	-	1.956
Córdoba	-	-	-	-	-	-
Granada	-	-	146.149	146.149	-	1.305
Huelva	-	-	40.000	40.000	-	140
Jaén	-	-	44.189	44.189	-	-
Málaga	-	-	29.417	29.417	-	-
Sevilla	-	-	10.639	10.639	-	-
Andalucía	-	-	333.737	333.737	-	3.835

### 5.5.24. RAMONEO, PAMPANERA Y OTROS

Provincia	Superficie				Producción	
	Cosechada		Pastada Solamente ha.	Total ha.	Heno Tm	Peso Vivo Mantenido Pastando durante el año Tm
	Secano ha.	Regadío ha.				
Almería	-	-	-	-	-	-
Cádiz	-	-	-	-	-	-
Córdoba	-	-	-	-	-	-
Granada	-	-	-	-	-	-
Huelva	-	-	-	-	-	25
Jaén	-	-	-	-	-	-
Málaga	-	-	-	-	-	-
Sevilla	-	-	-	-	-	-
Andalucía	-	-	-	-	-	25

## 5.5.25. APROVECHAMIENTO. PRADOS NATURALES

Provincia	Superficie				Producción	
	Cosechada		Pastada Solamente ha.	Total ha.	Heno Tm	Peso Vivo Mantenido Pastando durante el año Tm
	Secano ha.	Regadío ha.				
Almería	-	-	-	-	-	-
Cádiz	-	-	-	-	-	-
Córdoba	-	-	-	-	-	-
Granada	-	-	7.929	7.929	-	5.015
Huelva	375	-	-	375	-	220
Jaén	-	-	22.567	22.567	-	-
Málaga	-	-	2.468	2.468	-	-
Sevilla	-	-	5.485	5.485	-	-
Andalucía	375	-	38.449	38.824	-	5.235

## 5.5.26. PASTIZALES

Provincia	Superficie				Producción	
	Cosechada		Pastada Solamente ha.	Total ha.	Heno Tm	Peso Vivo Mantenido Pastando durante el año Tm
	Secano ha.	Regadío ha.				
Almería	-	-	-	-	-	-
Cádiz	-	-	101.500	101.500	-	3.000
Córdoba	-	-	-	-	-	-
Granada	-	-	126.242	126.242	-	1.944
Huelva	-	-	94.482	94.482	-	1.350
Jaén	-	-	138.636	138.636	-	-
Málaga	-	-	10.531	10.531	-	-
Sevilla	-	-	127.922	127.922	-	-
Andalucía	-	-	599.313	599.313	-	6.294

### 5.5.27. MONTE ABIERTO (ARBOLADO CON PASTOS)

Provincia	Superficie				Producción	
	Cosechada		Pastada Solamente ha.	Total ha.	Heno Tm	Peso Vivo Mantenido Pastando durante el año Tm
	Secano ha.	Regadío ha.				
Almería	-	-	-	-	-	-
Cádiz	-	-	118.000	118.000	-	3.500
Córdoba	-	-	-	-	-	-
Granada	-	-	37.399	37.399	-	384
Huelva	-	-	194.024	194.024	-	1.200
Jaén	-	-	71.488	71.488	-	-
Málaga	-	-	49.490	49.490	-	-
Sevilla	-	-	166.504	166.504	-	-
Andalucía	-	-	636.905	636.905	-	5.084

### 5.5.28. MONTE LEÑOSO (MONTE BAJO Y MATORRAL)

Provincia	Superficie				Producción	
	Cosechada		Pastada Solamente ha.	Total ha.	Heno Tm	Peso Vivo Mantenido Pastando durante el año Tm
	Secano ha.	Regadío ha.				
Almería	-	-	-	-	-	-
Cádiz	-	-	76.500	76.500	-	2.100
Córdoba	-	-	-	-	-	-
Granada	-	-	54.848	54.848	-	258
Huelva	-	-	92.272	92.272	-	850
Jaén	-	-	121.978	121.978	-	-
Málaga	-	-	86.775	86.775	-	-
Sevilla	-	-	51.847	51.847	-	-
Andalucía	-	-	484.220	484.220	-	3.208

## 5.5.29. ERIAL A PASTOS

Provincia	Superficie				Producción	
	Cosechada		Pastada Solamente ha.	Total ha.	Heno Tm	Peso Vivo Mantenido Pastando durante el año Tm
	Secano ha.	Regadío ha.				
Almería	-	-	-	-	-	-
Cádiz	-	-	20.500	20.500	-	500
Córdoba	-	-	-	-	-	-
Granada	-	-	89.798	89.798	-	182
Huelva	-	-	48.897	48.897	-	75
Jaén	-	-	52.101	52.101	-	-
Málaga	-	-	96.807	96.807	-	-
Sevilla	-	-	30.136	30.136	-	-
Andalucía	-	-	338.239	338.239	-	757

## 5.5.30. TOTAL APROVECHAMIENTO

Provincia	Superficie				Producción	
	Cosechada		Pastada Solamente ha.	Total ha.	Heno Tm	Peso vivo mantenido pastando durante el año Tm
	Secano ha.	Regadío ha.				
Almería	-	-	37.586	37.586	-	940
Cádiz	-	-	568.600	568.600	-	16.556
Córdoba	-	-	-	-	-	1.516
Granada	-	-	558.646	558.646	-	10.999
Huelva	375	-	479.675	480.050	-	3.980
Jaén	-	-	499.625	499.625	-	-
Málaga	-	-	337.535	337.535	-	-
Sevilla	-	-	439.273	439.273	-	-
Andalucía	375	-	2.920.940	2.921.315	-	33.991

## 5.6. HORTALIZAS. 2005

### 5.6.1. COL REPOLLO DE HOJAS LISAS

Provincia	Superficie (ha.)				Rendimiento				Destino de la Producción en Explotaciones Productoras (Tm)			
	Secano	Regadío			Secano Kg/ha.	Regadío		Producción (Tm)	Reserva consumo propio		Ventas fuera explot.	
		Al aire Libre	Protegido	Total		Aire libre Kg/ha.	Protegido Kg/ha.		Aliment. Animal	Aliment. Humana	Consumo en fresco	Para Transfor.
Almería	-	14	-	14	-	16.571	-	232	-	-	-	-
Cádiz	-	299	-	299	-	42.000	-	12.558	-	-	-	-
Córdoba	-	99	-	99	-	25.000	-	2.475	-	-	-	-
Granada	-	184	-	184	-	30.435	-	5.600	-	-	-	-
Huelva	13	38	-	51	5.900	27.000	-	1.103	-	-	-	-
Jaén	1	10	-	11	5.900	26.000	-	266	-	-	-	-
Málaga	-	205	-	205	-	40.000	-	8.200	-	-	-	-
Sevilla	-	38	-	38	-	25.500	-	969	-	-	-	-
Andalucía	14	887	-	901	5.900	35.310	-	31.403	-	-	-	-

### 5.6.2. COL REPOLLO DE HOJAS RIZADAS O DE MILÁN

Provincia	Superficie (ha.)				Rendimiento				Destino de la Producción en Explotaciones Productoras (Tm)			
	Secano	Regadío			Secano Kg/ha.	Regadío		Producción (Tm)	Reserva consumo propio		Ventas fuera explot.	
		Al aire Libre	Protegido	Total		Aire libre Kg/ha.	Protegido Kg/ha.		Aliment. Animal	Aliment. Humana	Consumo en fresco	Para Transfor.
Almería	-	-	-	-	-	-	-	-	-	-	-	-
Cádiz	-	-	-	-	-	-	-	-	-	-	-	-
Córdoba	-	27	-	27	-	25.000	-	675	-	-	-	-
Granada	-	52	-	52	-	25.000	-	1.300	-	-	-	-
Huelva	-	-	-	-	-	-	-	-	-	-	-	-
Jaén	-	-	-	-	-	-	-	-	-	-	-	-
Málaga	-	-	-	-	-	-	-	-	-	-	-	-
Sevilla	-	-	-	-	-	-	-	-	-	-	-	-
Andalucía	-	79	-	79	-	25.000	-	1.975	-	-	-	-



## 5.6.3. COL DE BRUSELAS

Provincia	Superficie (ha.)				Rendimiento			Destino de la Producción en Explotaciones Productoras (Tm)				
	Secano	Regadío		Total	Secano Kg/ha.	Regadío		Producción (Tm)	Reserva consumo propio		Ventas fuera explot.	
		Al aire libre	Protegido			Aire libre Kg/ha.	Protegido Kg/ha.		Aliment. animal	Aliment. humana	Consumo en fresco	Para transform.
Almería												
Cádiz												
Córdoba		9		9		25.000		225				
Granada												
Huelva												
Jaén												
Málaga												
Sevilla												
Andalucía		9		9		25.000		225				

## 5.6.4. OTRAS COLES

Provincia	Superficie (ha.)				Rendimiento			Destino de la Producción en Explotaciones Productoras (Tm)				
	Secano	Regadío		Total	Secano Kg/ha.	Regadío		Producción (Tm)	Reserva consumo propio		Ventas fuera explot.	
		Al aire libre	Protegido			Aire libre Kg/ha.	Protegido Kg/ha.		Aliment. animal	Aliment. humana	Consumo en fresco	Para Transform.
Almería	-	13	352	365	-	20.000	35.000	12.580	-	-	-	-
Cádiz	-	-	-	-	-	-	-	-	-	-	-	-
Córdoba	-	-	-	-	-	-	-	-	-	-	-	-
Granada	-	247	-	247	-	27.040	-	6.679	-	-	-	-
Huelva	-	-	-	-	-	-	-	-	-	-	-	-
Jaén	-	-	-	-	-	-	-	-	-	-	-	-
Málaga	-	-	-	-	-	-	-	-	-	-	-	-
Sevilla	1	6	-	7	6.563	21.330	-	135	-	-	-	-
Andalucía	1	266	352	619	6.563	26.567	35.000	19.393	-	-	-	-

### 5.6.5. COL. RESUMEN GENERAL

Provincia	Superficie (ha.)				Rendimiento				Destino de la Producción en Explotaciones Productoras (Tm)			
	Secano	Regadío			Secano Kg/ha.	Regadío		Producción (Tm)	Reserva consumo propio		Ventas fuera explot.	
		Al aire libre	Protegido	Total		Aire libre Kg/ha.	Protegido Kg/ha.		Aliment. animal	Aliment. humana	Consumo en fresco	Para Transform.
Almería	-	27	352	379	-	18.222	35.000	12.812	380	22	12.360	50
Cádiz	-	299	-	299	-	42.000	-	12.558	88	1.507	10.963	-
Córdoba	-	135	-	135	-	25.000	-	3.375	169	84	3.122	-
Granada	-	483	-	483	-	28.114	-	13.579	136	543	12.900	-
Huelva	13	38	-	51	5.900	27.000	-	1.103	150	10	943	-
Jaén	1	10	-	11	5.900	26.000	-	266	-	39	227	-
Málaga	-	205	-	205	-	40.000	-	8.200	197	402	7.601	-
Sevilla	1	44	-	45	6.563	24.934	-	1.104	-	-	1.104	-
Andalucía	15	1.241	352	1.608	5.944	32.705	35.000	52.996	1.120	2.607	49.220	50

### 5.6.6. BERZA

Provincia	Superficie (ha.)				Rendimiento				Destino de la Producción en Explotaciones Productoras (Tm)			
	Secano	Regadío			Secano Kg/ha.	Regadío		Producción (Tm)	Reserva consumo propio		Ventas fuera explot.	
		Al aire libre	Protegido	Total		Aire libre Kg/ha.	Protegido Kg/ha.		Aliment. animal	Aliment. humana	Consumo en fresco	Para Transform.
Almería	-	2	-	2	-	18.000	-	36	1	2	33	-
Cádiz	-	-	-	-	-	-	-	-	-	-	-	-
Córdoba	3	-	-	3	6.000	-	-	18	1	-	17	-
Granada	-	-	-	-	-	-	-	-	-	-	-	-
Huelva	-	3	-	3	-	11.000	-	33	-	-	33	-
Jaén	-	14	-	14	-	20.000	-	280	-	9	271	-
Málaga	-	20	-	20	-	27.000	-	540	54	108	378	-
Sevilla	-	-	-	-	-	-	-	-	-	-	-	-
Andalucía	3	39	-	42	6.000	22.795	-	907	56	119	732	-

## 5.6.7. ESPÁRRAGO

Provincia	Superficie (ha.)				Rendimiento				Destino de la Producción en Explotaciones Productoras (Tm)			
	Secano	Regadío			Secano Kg/ha.	Regadío		Producción (Tm)	Reserva consumo propio		Ventas fuera explot.	
		Al aire libre	Protegido	Total		Aire libre Kg/ha.	Protegido Kg/ha.		Aliment. animal	Aliment. humana	Consumo en fresco	Para Transform.
Almería	-	31	-	31	-	6.419	-	199	1	1	197	-
Cádiz	120	420	-	540	3.000	5.450	-	2.649	-	133	2.516	-
Córdoba	149	755	-	904	0	2.500	-	1.888	-	47	1.840	-
Granada	725	3.571	3	4.299	1.053	3.142	5.500	12.000	-	120	9.480	2.400
Huelva	-	37	-	37	-	4.000	-	148	-	-	-	148
Jaén	8	780	-	788	1.200	4.375	-	3.422	-	87	2.992	343
Málaga	80	136	-	216	1.000	4.500	-	692	-	68	624	-
Sevilla	648	569	-	1.217	1.174	4.085	-	3.085	-	-	2.751	334
Andalucía	1.730	6.299	3	8.032	1.141	3.507	5.500	24.083	1	456	20.400	3.225

## 5.6.8. APIO

Provincia	Superficie (ha.)				Rendimiento				Destino de la Producción en Explotaciones Productoras (Tm)			
	Secano	Regadío			Secano Kg/ha.	Regadío		Producción (Tm)	Reserva consumo propio		Ventas fuera explot.	
		Al aire libre	Protegido	Total		Aire libre Kg/ha.	Protegido Kg/ha.		Aliment. animal	Aliment. humana	Consumo en fresco	Para Transform.
Almería	-	24	-	24	-	25.000	-	600	5	3	542	50
Cádiz	-	111	-	111	-	30.000	-	3.330	-	17	3.313	-
Córdoba	-	19	-	19	-	25.000	-	475	24	12	439	-
Granada	-	48	-	48	-	12.321	-	591	-	59	532	-
Huelva	1	9	-	10	6.000	20.000	-	186	-	10	130	46
Jaén	-	2	-	2	-	18.000	-	36	-	2	34	-
Málaga	-	23	-	23	-	22.000	-	506	-	102	404	-
Sevilla	-	11	-	11	-	23.500	-	259	-	-	259	-
Andalucía	1	247	-	248	6.000	24.198	-	5.983	29	205	5.653	96

### 5.6.9. LECHUGA ROMANA

Provincia	Superficie (ha.)				Rendimiento				Destino de la Producción en Explotaciones Productoras (Tm)			
	Regadío			Total	Regadío			Producción (Tm)	Reserva consumo propio		Ventas fuera explot.	
	Secano	Al aire libre	Protegido		Secano Kg/ha.	Aire libre Kg/ha.	Protegido Kg/ha.		Aliment. animal	Aliment. humana	Consumo en fresco	Para Transform.
Almería	-	196	-	196	-	22.000	-	4.312	-	-	-	-
Cádiz	-	475	-	475	-	43.000	-	20.425	-	-	-	-
Córdoba	-	395	-	395	-	24.743	-	9.773	-	-	-	-
Granada	-	572	-	572	-	31.469	-	18.000	-	-	-	-
Huelva	3	82	-	85	5.000	25.000	-	2.065	-	-	-	-
Jaén	1	96	-	97	6.725	22.195	-	2.137	-	-	-	-
Málaga	-	467	-	467	-	30.000	-	14.000	-	-	-	-
Sevilla	10	208	-	218	5.000	45.500	-	9.514	-	-	-	-
Andalucía	14	2.491	-	2.505	5.123	32.182	-	80.227	-	-	-	-

### 5.6.10. LECHUGA ACOGOLLADA

Provincia	Superficie (ha.)				Rendimiento				Destino de la Producción en Explotaciones Productoras (Tm)			
	Regadío			Total	Regadío			Producción (Tm)	Reserva consumo propio		Ventas fuera explot.	
	Secano	Al aire libre	Protegido		Secano Kg/ha.	Aire libre Kg/ha.	Protegido Kg/ha.		Aliment. animal	Aliment. humana	Consumo en fresco	Para Transform.
Almería	-	5.945	-	5.945	-	22.000	-	130.790	-	-	-	-
Cádiz	-	90	-	90	-	43.000	-	3.870	-	-	-	-
Córdoba	9	386	-	395	10.000	25.085	-	9.773	-	-	-	-
Granada	-	2.857	-	2.857	-	28.981	-	82.800	-	-	-	-
Huelva	-	14	-	14	-	25.000	-	350	-	-	-	-
Jaén	-	-	-	-	-	-	-	-	-	-	-	-
Málaga	-	140	-	140	-	30.000	-	4.210	-	-	-	-
Sevilla	-	23	-	23	-	32.510	-	748	-	-	-	-
Andalucía	9	9.455	-	9.464	10.000	24.584	-	232.541	-	-	-	-

## 5.6.11. LECHUGA. RESUMEN GENERAL

Provincia	Superficie (ha.)				Rendimiento				Destino de la Producción en Explotaciones Productoras (Tm)				
	Secano	Regadío			Secano Kg/ha.	Regadío			Producción (Tm)	Reserva consumo propio		Ventas fuera explot.	
		Al aire libre	Protegido	Total		Aire libre Kg/ha.	Protegido Kg/ha.	Aliment. animal		Aliment. humana	Consumo en fresco	Para Transform.	
Almería	-	6.141	-	6.141	-	22.000	-	135.102	5.000	200	129.902	-	
Cádiz	-	565	-	565	-	43.000	-	24.295	-	49	24.246	-	
Córdoba	9	781	-	790	5.000	24.968	-	19.545	586	489	18.470	-	
Granada	-	3.429	-	3.429	-	29.396	-	100.800	1.008	4.032	95.760	-	
Huelva	3	96	-	99	5.000	25.000	-	2.415	-	50	1.694	671	
Jaén	1	96	-	97	6.725	22.195	-	2.137	-	129	2.008	-	
Málaga	-	607	-	607	-	30.000	-	18.210	291	911	17.008	-	
Sevilla	10	231	-	241	5.119	44.200	-	10.261	-	-	10.261	-	
Andalucía	23	11.946	-	11.969	5.127	26.172	-	312.765	6.885	5.860	299.349	671	

## 5.6.12. ESCAROLA

Provincia	Superficie (ha.)				Rendimiento				Destino de la Producción en Explotaciones Productoras (Tm)				
	Secano	Regadío			Secano Kg/ha.	Regadío			Producción (Tm)	Reserva consumo propio		Ventas fuera explot.	
		Al aire libre	Protegido	Total		Aire libre Kg/ha.	Protegido Kg/ha.	Aliment. animal		Aliment. humana	Consumo en fresco	Para Transform.	
Almería	-	68	1	69	-	20.000	3.000	1.363	5	3	1.355	-	
Cádiz	-	37	-	37	-	24.500	-	907	-	29	878	-	
Córdoba	-	97	-	97	-	20.000	-	1.940	97	49	1.795	-	
Granada	-	43	-	43	-	23.023	-	990	-	10	980	-	
Huelva	1	-	-	1	6.000	-	-	6	-	6	-	-	
Jaén	-	12	-	12	-	16.000	-	192	-	9	183	-	
Málaga	-	9	-	9	-	25.000	-	225	-	25	200	-	
Sevilla	-	3	-	3	-	25.875	-	78	-	-	78	-	
Andalucía	1	269	1	271	6.000	21.157	3.000	5.700	102	131	5.469	-	

### 5.6.13. ESPINACA

Provincia	Superficie (ha.)				Rendimiento				Destino de la Producción en Explotaciones Productoras (Tm)			
	Regadío			Total	Regadío			Producción (Tm)	Reserva consumo propio		Ventas fuera explot.	
	Secano	Al aire libre	Protegido		Secano Kg/ha.	Aire libre Kg/ha.	Protegido Kg/ha.		Aliment. animal	Aliment. humana	Consumo en fresco	Para Transform.
Almería	-	2	-	2	-	8.000	-	16	1	1	14	-
Cádiz	-	28	-	28	-	25.000	-	700	-	14	686	-
Córdoba	-	154	-	154	-	20.000	-	3.080	154	77	2.849	-
Granada	-	59	-	59	-	12.085	-	713	-	29	684	-
Huelva	-	3	-	3	-	20.000	-	60	-	5	55	-
Jaén	-	53	-	53	-	13.850	-	734	-	29	705	-
Málaga	-	15	-	15	-	21.000	-	315	7	16	292	-
Sevilla	-	7	-	7	-	18.375	-	129	-	-	129	-
Andalucía	-	321	-	321	-	17.902	-	5.747	162	171	5.414	-

### 5.6.14. ACELGA

Provincia	Superficie (ha.)				Rendimiento				Destino de la Producción en Explotaciones Productoras (Tm)			
	Regadío			Total	Regadío			Producción (Tm)	Reserva consumo propio		Ventas fuera explot.	
	Secano	Al aire libre	Protegido		Secano Kg/ha.	Aire libre Kg/ha.	Protegido Kg/ha.		Aliment. animal	Aliment. humana	Consumo en fresco	Para Transform.
Almería	-	15	-	15	-	18.000	-	270	2	3	265	-
Cádiz	-	152	-	152	-	27.000	-	4.104	-	8	4.096	-
Córdoba	-	130	-	130	-	25.000	-	3.250	163	81	3.006	-
Granada	-	24	-	24	-	37.917	-	910	-	27	883	-
Huelva	-	4	-	4	-	20.500	-	82	-	10	72	-
Jaén	1	63	-	64	3.000	20.000	-	1.263	-	48	1.215	-
Málaga	-	87	-	87	-	25.000	-	2.175	11	46	2.118	-
Sevilla	-	7	-	7	-	23.750	-	166	-	-	166	-
Andalucía	1	482	-	483	3.000	25.347	-	12.220	176	223	11.821	-

## 5.6.15. CARDO

Provincia	Superficie (ha.)				Rendimiento				Destino de la Producción en Explotaciones Productoras (Tm.)			
	Secano	Regadío			Secano Kg/ha.	Regadío		Producción (Tm)	Reserva consumo propio		Ventas fuera explot.	
		Al aire libre	Protegido	Total		Aire libre Kg/ha.	Protegido Kg/ha.		Aliment. animal	Aliment. humana	Consumo en fresco	Para Transform.
Almería	-	-	-	-	-	-	-	-	-	-	-	-
Cádiz	-	13	-	13	-	25.000	-	325	-	2	323	-
Córdoba	2	40	-	42	4.000	20.000	-	808	-	20	788	-
Granada	-	-	-	-	-	-	-	-	-	-	-	-
Huelva	-	-	-	-	-	-	-	-	-	-	-	-
Jaén	-	31	-	31	-	17.500	-	543	-	21	522	-
Málaga	-	-	-	-	-	-	-	-	-	-	-	-
Sevilla	-	-	-	-	-	-	-	-	-	-	-	-
Andalucía	2	84	-	86	4.000	19.851	-	1.676	-	43	1.633	-

## 5.6.16. ENDIVIA

Provincia	Superficie (ha.)				Rendimiento				Destino de la Producción en Explotaciones Productoras (Tm.)			
	Secano	Regadío			Secano Kg/ha.	Regadío		Producción (Tm)	Reserva consumo propio		Ventas fuera explot.	
		Al aire libre	Protegido	Total		Aire libre Kg/ha.	Protegido Kg/ha.		Aliment. animal	Aliment. humana	Consumo en fresco	Para Transform.
Almería	-	-	-	-	-	-	-	-	-	-	-	-
Cádiz	-	-	-	-	-	-	-	-	-	-	-	-
Córdoba	-	-	-	-	-	-	-	-	-	-	-	-
Granada	-	-	-	-	-	-	-	-	-	-	-	-
Huelva	-	1	-	1	-	18.000	-	18	-	-	-	18
Jaén	-	-	-	-	-	-	-	-	-	-	-	-
Málaga	-	9	-	9	-	10.000	-	90	-	2	88	-
Sevilla	-	25	-	25	-	11.875	-	297	-	-	297	-
Andalucía	-	35	-	35	-	11.568	-	405	-	2	385	18

### 5.6.17. BORRAJA

Provincia	Superficie (ha.)				Rendimiento				Destino de la Producción en Explotaciones Productoras (Tm)			
	Secano	Regadío			Secano Kg/ha.	Regadío		Producción (Tm)	Reserva consumo propio		Ventas fuera explot.	
		Al aire libre	Protegido	Total		Aire libre Kg/ha.	Protegido Kg/ha.		Aliment. animal	Aliment. humana	Consumo en fresco	Para Transform.
Almería	-	-	-	-	-	-	-	-	-	-	-	-
Cádiz	-	-	-	-	-	-	-	-	-	-	-	-
Córdoba	-	-	-	-	-	-	-	-	-	-	-	-
Granada	-	-	-	-	-	-	-	-	-	-	-	-
Huelva	-	-	-	-	-	-	-	-	-	-	-	-
Jaén	-	-	-	-	-	-	-	-	-	-	-	-
Málaga	-	-	-	-	-	-	-	-	-	-	-	-
Sevilla	-	-	-	-	-	-	-	-	-	-	-	-
Andalucía	-	-	-	-	-	-	-	-	-	-	-	-

### 5.6.18. SANDÍA

Provincia	Superficie (ha.)				Rendimiento				Destino de la Producción en Explotaciones Productoras (Tm)			
	Secano	Regadío			Secano Kg/ha.	Regadío		Producción (Tm)	Reserva consumo propio		Ventas fuera explot.	
		Al aire libre	Protegido	Total		Aire libre Kg/ha.	Protegido Kg/ha.		Aliment. animal	Aliment. humana	Consumo en fresco	Para Transform.
Almería	-	1.216	3.844	5.060	-	70.000	64.996	334.965	3.000	2.200	329.765	-
Cádiz	10	710	-	720	2.900	23.000	-	16.359	-	10	16.349	-
Córdoba	210	229	425	864	7.000	30.000	40.000	25.341	-	253	25.088	-
Granada	-	190	177	367	-	23.273	59.764	15.000	150	750	14.100	-
Huelva	32	400	13	445	5.500	23.000	30.000	9.766	-	100	9.666	-
Jaén	33	72	-	105	2.000	17.500	-	1.326	-	108	1.218	-
Málaga	103	169	-	272	15.000	25.000	-	5.770	29	121	5.620	-
Sevilla	129	900	26	1.055	8.531	47.625	75.000	45.913	-	-	45.913	-
Andalucía	517	3.886	4.485	8.888	8.485	43.821	62.377	454.440	3.179	3.542	447.719	-



## 5.6.19. MELÓN DE PIEL LISA

Provincia	Superficie (ha.)				Rendimiento				Destino de la Producción en Explotaciones Productoras (Tm)			
	Secano	Regadío			Secano Kg/ha.	Regadío		Producción (Tm)	Reserva consumo propio		Ventas fuera explot.	
		Al aire libre	Protegido	Total		Aire libre Kg/ha.	Protegido Kg/ha.		Aliment. animal	Aliment. humana	Consumo en fresco	Para Transform.
Almería	-	10	80	90	-	25.000	35.000	3.050	-	-	-	-
Cádiz	115	165	-	280	5.900	21.000	-	4.144	-	-	-	-
Córdoba	-	-	306	306	-	-	40.006	12.242	-	-	-	-
Granada	-	20	-	20	-	13.000	-	260	-	-	-	-
Huelva	-	180	-	180	-	17.220	-	3.100	-	-	-	-
Jaén	-	-	-	-	-	-	-	-	-	-	-	-
Málaga	-	-	-	-	-	-	-	-	-	-	-	-
Sevilla	-	840	-	840	-	30.663	-	25.757	-	-	-	-
Andalucía	115	1.215	386	1.716	5.900	27.022	38.968	48.552	-	-	-	-

## 5.6.20. MELÓN TENDRAL

Provincia	Superficie (ha.)				Rendimiento				Destino de la Producción en Explotaciones Productoras (Tm)			
	Secano	Regadío			Secano Kg/ha.	Regadío		Producción (Tm)	Reserva consumo propio		Ventas fuera explot.	
		Al aire libre	Protegido	Total		Aire libre Kg/ha.	Protegido Kg/ha.		Aliment. animal	Aliment. humana	Consumo en fresco	Para Transform.
Almería	-	-	120	120	-	-	40.000	4.800	-	-	-	-
Cádiz	-	-	-	-	-	-	-	-	-	-	-	-
Córdoba	-	73	-	73	-	25.000	-	1.825	-	-	-	-
Granada	9	50	-	59	-	16.000	-	800	-	-	-	-
Huelva	-	193	17	210	-	16.530	30.000	3.700	-	-	-	-
Jaén	-	-	-	-	-	-	-	-	-	-	-	-
Málaga	-	-	-	-	-	-	-	-	-	-	-	-
Sevilla	-	-	-	-	-	-	-	-	-	-	-	-
Andalucía	9	316	137	462	-	18.403	38.759	11.125	-	-	-	-

### 5.6.21. MELÓN CANTALUPO

Provincia	Superficie (ha.)				Rendimiento				Destino de la Producción en Explotaciones Productoras (Tm)			
	Regadío			Total	Regadío			Producción (Tm)	Reserva consumo propio		Ventas fuera explot.	
	Secano	Al aire libre	Protegido		Secano Kg/ha.	Aire libre Kg/ha.	Protegido Kg/ha.		Aliment. animal	Aliment. humana	Consumo en fresco	Para Transform.
Almería	-	225	100	325	-	28.000	30.000	9.300	-	-	-	-
Cádiz	-	298	12	310	-	14.187	30.000	4.588	-	-	-	-
Córdoba	-	19	-	19	-	25.000	-	475	-	-	-	-
Granada	-	20	-	20	-	22.500	-	450	-	-	-	-
Huelva	-	12	-	12	-	17.500	-	210	-	-	-	-
Jaén	-	-	-	-	-	-	-	-	-	-	-	-
Málaga	-	394	-	394	-	33.790	-	13.313	-	-	-	-
Sevilla	-	70	35	105	-	19.960	41.500	2.850	-	-	-	-
Andalucía	-	1.038	147	1.185	-	25.408	32.738	31.186	-	-	-	-

### 5.6.22. OTROS MELONES

Provincia	Superficie (ha.)				Rendimiento				Destino de la Producción en Explotaciones Productoras (Tm)			
	Regadío			Total	Regadío			Producción (Tm)	Reserva consumo propio		Ventas fuera explot.	
	Secano	Al aire libre	Protegido		Secano Kg/ha.	Aire libre Kg/ha.	Protegido Kg/ha.		Aliment. animal	Aliment. humana	Consumo en fresco	Para Transform.
Almería	-	138	4.277	4.415	-	25.000	38.871	169.700	-	-	-	-
Cádiz	-	155	-	155	-	29.500	-	4.573	-	-	-	-
Córdoba	260	73	-	333	6.000	25.000	-	3.385	-	-	-	-
Granada	-	109	105	214	-	22.000	42.586	6.870	-	-	-	-
Huelva	25	25	-	50	10.000	21.260	-	782	-	-	-	-
Jaén	63	99	-	162	2.500	17.500	-	1.890	-	-	-	-
Málaga	51	223	-	274	1.000	1.630	-	414	-	-	-	-
Sevilla	136	92	-	228	10.000	38.080	-	4.863	-	-	-	-
Andalucía	535	914	4.382	5.831	6.315	20.105	38.960	192.476	-	-	-	-

## 5.6.23. MELÓN. RESUMEN GENERAL

Provincia	Superficie (ha.)				Rendimiento				Destino de la Producción en Explotaciones Productoras (Tm)			
	Secano	Regadío			Secano Kg/ha.	Regadío		Producción (Tm)	Reserva consumo propio		Ventas fuera explot.	
		Al aire libre	Protegido	Total		Aire libre Kg/ha.	Protegido Kg/ha.		Aliment. animal	Aliment. humana	Consumo en fresco	Para Transform.
Almería	-	373	4.577	4.950	-	26.810	38.639	186.850	1.900	1.500	183.450	-
Cádiz	115	618	12	745	3.100	20.000	49.000	13.305	-	1.330	11.975	-
Córdoba	260	165	306	731	6.000	25.000	40.006	17.927	359	179	17.389	-
Granada	9	199	105	313	9.691	15.290	50.000	8.380	84	251	8.045	-
Huelva	25	410	17	452	7.000	17.500	26.000	7.792	-	125	7.667	-
Jaén	63	99	-	162	2.500	17.500	-	1.890	-	152	1.738	-
Málaga	51	617	-	668	3.000	22.000	-	13.727	82	426	13.219	-
Sevilla	136	1.002	35	1.173	4.672	31.128	47.000	33.470	-	-	33.470	-
Andalucía	659	3.483	5.052	9.194	4.741	23.887	38.998	283.341	2.425	3.963	276.953	-

## 5.6.24. CALABAZA

Provincia	Superficie (ha.)				Rendimiento				Destino de la Producción en Explotaciones Productoras (Tm)			
	Secano	Regadío			Secano Kg/ha.	Regadío		Producción (Tm)	Reserva consumo propio		Ventas fuera explot.	
		Al aire libre	Protegido	Total		Aire libre Kg/ha.	Protegido Kg/ha.		Aliment. animal	Aliment. humana	Consumo en fresco	Para Transform.
Almería	-	5	-	5	-	18.000	-	90	1	3	86	-
Cádiz	-	134	-	134	-	50.000	-	6.700	-	-	6.700	-
Córdoba	-	29	-	29	-	29.635	-	859	687	86	86	-
Granada	6	7	-	13	10.000	43.571	-	365	4	33	256	73
Huelva	3	7	-	10	4.000	17.000	-	131	80	5	5	41
Jaén	-	-	-	-	-	-	-	-	-	-	-	-
Málaga	-	72	-	72	-	30.000	-	2.160	19	30	2.111	-
Sevilla	7	28	-	35	4.725	41.334	-	1.190	-	-	1.190	-
Andalucía	16	282	-	298	6.567	40.393	-	11.496	791	157	10.434	114

### 5.6.25. CALABACÍN

Provincia	Superficie (ha.)				Rendimiento				Destino de la Producción en Explotaciones Productoras (Tm)			
	Secano	Regadío			Secano Kg/ha.	Regadío		Producción (Tm)	Reserva consumo propio		Ventas fuera explot.	
		Al aire libre	Protegido	Total		Aire libre Kg/ha.	Protegido Kg/ha.		Aliment. animal	Aliment. humana	Consumo en fresco	Para Transform.
Almería	-	-	4.150	4.150	-	-	50.112	207.964	1.000	500	206.464	-
Cádiz	-	222	29	251	-	45.000	59.000	11.701	-	1.170	10.531	-
Córdoba	27	77	-	104	5.000	35.170	-	2.843	142	284	2.417	-
Granada	-	204	58	262	-	31.000	15.000	7.194	-	216	6.978	-
Huelva	2	6	1	9	4.200	24.000	30.000	182	5	10	146	21
Jaén	-	58	-	58	-	21.500	-	1.247	-	11	1.236	-
Málaga	-	-	168	168	-	-	45.000	7.560	136	136	7.288	-
Sevilla	-	42	17	59	-	31.956	61.750	2.392	-	-	2.392	-
Andalucía	29	609	4.423	5.061	4.945	35.723	49.556	241.083	1.283	2.327	237.452	21

### 5.6.26. PEPINO

Provincia	Superficie (ha.)				Rendimiento				Destino de la Producción en Explotaciones Productoras (Tm)			
	Secano	Regadío			Secano Kg/ha.	Regadío		Producción (Tm)	Reserva consumo propio		Ventas fuera explot.	
		Al aire libre	Protegido	Total		Aire libre Kg/ha.	Protegido Kg/ha.		Aliment. animal	Aliment. humana	Consumo en fresco	Para Transform.
Almería	-	-	4.050	4.050	-	-	70.883	287.076	1.700	700	284.676	-
Cádiz	-	127	28	155	-	44.000	51.000	7.016	-	912	6.104	-
Córdoba	2	60	-	62	7.000	30.000	-	1.814	18	91	1.705	-
Granada	-	17	1.608	1.625	-	25.882	63.000	101.744	1.018	3.052	97.674	-
Huelva	1	5	1	7	4.500	22.000	30.000	145	7	10	127	1
Jaén	-	101	-	101	-	18.500	-	1.869	-	22	1.847	-
Málaga	-	-	260	260	-	-	44.000	11.440	80	238	11.122	-
Sevilla	-	17	-	17	-	33.725	-	573	-	-	573	-
Andalucía	3	327	5.947	6.277	6.167	31.743	67.476	411.677	2.823	5.025	403.828	1

## 5.6.27. PEPINILLO

Provincia	Superficie (ha.)				Rendimiento				Destino de la Producción en Explotaciones Productoras (Tm)			
	Secano	Regadío			Secano Kg/ha.	Regadío		Producción (Tm)	Reserva consumo propio		Ventas fuera explot.	
		Al aire libre	Protegido	Total		Aire libre Kg/ha.	Protegido Kg/ha.		Aliment. animal	Aliment. humana	Consumo en fresco	Para Transform.
Almería	-	-	80	80	-	-	70.000	5.600	5	2	5.593	-
Cádiz	-	33	-	33	-	40.000	-	1.320	-	-	1.320	-
Córdoba	-	49	-	49	-	11.000	-	539	5	27	507	-
Granada	-	-	-	-	-	-	-	-	-	-	-	-
Huelva	-	-	-	-	-	-	-	-	-	-	-	-
Jaén	-	8	-	8	-	9.200	-	74	-	-	74	-
Málaga	-	8	-	8	-	10.000	-	80	-	6	74	-
Sevilla	-	7	-	7	-	10.500	-	74	-	-	-	74
Andalucía	-	105	80	185	-	19.868	70.000	7.686	10	35	7.568	74

## 5.6.28. BERENJENA

Provincia	Superficie (ha.)				Rendimiento				Destino de la Producción en Explotaciones Productoras (Tm)			
	Secano	Regadío			Secano Kg/ha.	Regadío		Producción (Tm)	Reserva consumo propio		Ventas fuera explot.	
		Al aire libre	Protegido	Total		Aire libre Kg/ha.	Protegido Kg/ha.		Aliment. animal	Aliment. humana	Consumo en fresco	Para Transform.
Almería	-	-	1.200	1.200	-	-	63.493	76.191	400	100	75.691	-
Cádiz	-	297	18	315	-	33.000	52.000	10.737	-	912	9.825	-
Córdoba	6	121	-	127	6.000	27.000	-	3.303	33	165	3.105	-
Granada	-	25	70	95	-	31.000	45.000	3.925	39	157	3.729	-
Huelva	-	7	-	7	-	27.000	-	189	-	10	170	9
Jaén	-	121	-	121	-	16.200	-	1.960	-	20	1.940	-
Málaga	-	102	188	290	-	33.000	50.000	12.766	-	204	12.562	-
Sevilla	1	37	-	38	4.500	30.834	-	1.145	-	-	1.145	-
Andalucía	7	710	1.476	2.193	5.786	28.872	60.757	110.217	472	1.568	108.167	9

### 5.6.29. TOMATE DE RECOLECCIÓN 1-1 AL 31-5

Provincia	Superficie (ha.)				Rendimiento			Producción (Tm)	Destino de la Producción en Explotaciones Productoras (Tm)			
	Secano	Regadío		Total	Secano Kg/ha.	Regadío			Reserva consumo propio		Ventas fuera explot.	
		Al aire libre	Protegido			Aire libre Kg/ha.	Protegido Kg/ha.		Aliment. animal	Aliment. humana	Consumo en fresco	Para Transform.
Almería	-	-	-	6.500	-	-	-	427.890	-	-	-	-
Cádiz	-	-	-	440	-	-	-	2.020	-	-	-	-
Córdoba	-	-	-	-	-	-	-	-	-	-	-	-
Granada	-	-	-	870	-	-	-	58.000	-	-	-	-
Huelva	-	-	-	4	-	-	-	120	-	-	-	-
Jaén	-	-	-	-	-	-	-	-	-	-	-	-
Málaga	-	-	-	636	-	-	-	36.802	-	-	-	-
Sevilla	-	-	-	50	-	-	-	4.875	-	-	-	-
Andalucía	-	-	-	8.500	-	-	-	529.707	-	-	-	-

### 5.6.30. TOMATE DE RECOLECCIÓN 1-6 AL 30-9

Provincia	Superficie (ha.)				Rendimiento			Producción (Tm)	Destino de la Producción en Explotaciones Productoras (Tm)			
	Secano	Regadío		Total	Secano Kg/ha.	Regadío			Reserva consumo propio		Ventas fuera explot.	
		Al aire libre	Protegido			Aire libre Kg/ha.	Protegido Kg/ha.		Aliment. animal	Aliment. humana	Consumo en fresco	Para Transform.
Almería	-	-	-	1.045	-	-	-	67.767	-	-	-	-
Cádiz	-	-	-	681	-	-	-	30.986	-	-	-	-
Córdoba	-	-	-	449	-	-	-	15.202	-	-	-	-
Granada	-	-	-	812	-	-	-	65.000	-	-	-	-
Huelva	-	-	-	190	-	-	-	5.989	-	-	-	-
Jaén	-	-	-	405	-	-	-	14.580	-	-	-	-
Málaga	-	-	-	569	-	-	-	26.592	-	-	-	-
Sevilla	-	-	-	6.020	-	-	-	488.503	-	-	-	-
Andalucía	-	-	-	10.171	-	-	-	714.619	-	-	-	-

## 5.6.31. TOMATE DE RECOLECCIÓN 1-10 AL 31-12

Provincia	Superficie (ha.)				Rendimiento				Destino de la Producción en Explotaciones Productoras (Tm)			
	Secano	Regadío			Secano Kg/ha.	Regadío		Producción (Tm)	Reserva consumo propio		Ventas fuera explot.	
		Al aire libre	Protegido	Total		Aire libre Kg/ha.	Protegido Kg/ha.		Aliment. animal	Aliment. humana	Consumo en fresco	Para Transform.
Almería	-	-	-	1.555	-	-	-	171.193	-	-	-	-
Cádiz	-	-	-	635	-	-	-	28.893	-	-	-	-
Córdoba	-	-	-	-	-	-	-	-	-	-	-	-
Granada	-	-	-	560	-	-	-	56.500	-	-	-	-
Huelva	-	-	-	18	-	-	-	1.090	-	-	-	-
Jaén	-	-	-	-	-	-	-	-	-	-	-	-
Málaga	-	-	-	312	-	-	-	22.194	-	-	-	-
Sevilla	-	-	-	55	-	-	-	4.250	-	-	-	-
Andalucía	-	-	-	3.135	-	-	-	284.120	-	-	-	-

## 5.6.32. TOMATE. RESUMEN GENERAL

Provincia	Superficie (ha.)				Rendimiento				Destino de la Producción en Explotaciones Productoras (Tm)			
	Secano	Regadío			Secano Kg/ha.	Regadío		Producción (Tm)	Reserva consumo propio		Ventas fuera explot.	
		Al aire libre	Protegido	Total		Aire libre Kg/ha.	Protegido Kg/ha.		Aliment. animal	Aliment. humana	Consumo en fresco	Para Transform.
Almería	-	145	8.955	9.100	-	47.586	80.396	726.850	7.500	1.500	697.850	20.000
Cádiz	-	1.756	-	1.756	-	45.500	-	79.899	-	4.800	67.449	7.650
Córdoba	18	431	-	449	6.500	35.000	-	15.202	152	760	14.290	-
Granada	-	812	1.430	2.242	-	80.049	80.070	179.500	1.795	1.695	140.110	35.900
Huelva	21	169	22	212	3.500	35.000	55.000	7.199	85	1.150	5.964	-
Jaén	-	405	-	405	-	36.000	-	14.580	-	499	14.081	-
Málaga	1	592	924	1.517	0	40.000	67.000	85.588	342	1.541	83.705	-
Sevilla	93	5.967	65	6.125	6.099	82.103	110.000	497.628	-	-	16.313	481.315
Andalucía	133	10.277	11.396	21.806	5.697	68.208	79.389	1.606.445	9.874	11.945	1.039.762	544.865

### 5.6.33. PIMIENTO

Provincia	Superficie (ha.)				Rendimiento				Destino de la Producción en Explotaciones Productoras (Tm)			
	Secano	Regadío			Secano Kg/ha.	Regadío		Producción (Tm)	Reserva consumo propio		Ventas fuera explot.	
		Al aire libre	Protegido	Total		Aire libre Kg/ha.	Protegido Kg/ha.		Aliment. animal	Aliment. humana	Consumo en fresco	Para Transform.
Almería	-	30	8.925	8.955	-	22.833	55.522	496.223	2.400	1.000	462.823	30.000
Cádiz	-	1.358	-	1.358	-	38.000	-	51.604	-	3.612	47.992	-
Córdoba	5	350	-	355	5.000	20.000	-	7.025	70	351	6.604	-
Granada	-	514	290	804	-	29.033	69.231	35.000	350	5.385	29.265	-
Huelva	3	180	14	197	3.500	32.000	50.000	6.471	100	500	5.870	1
Jaén	-	340	-	340	-	24.000	-	8.160	-	326	7.834	-
Málaga	1	156	566	723	-	10.000	70.000	41.180	248	744	40.188	-
Sevilla	31	338	20	389	4.713	31.688	67.500	12.206	-	-	12.206	-
Andalucía	40	3.266	9.815	13.121	4.540	30.742	56.779	657.869	3.168	11.918	612.782	30.001

### 5.6.34. GUINDILLA

Provincia	Superficie (ha.)				Rendimiento				Destino de la Producción en Explotaciones Productoras (Tm)			
	Secano	Regadío			Secano Kg/ha.	Regadío		Producción (Tm)	Reserva consumo propio		Ventas fuera explot.	
		Al aire libre	Protegido	Total		Aire libre Kg/ha.	Protegido Kg/ha.		Aliment. animal	Aliment. humana	Consumo en fresco	Para Transform.
Almería	-	-	-	-	-	-	-	-	-	-	-	-
Cádiz	-	5	-	5	-	-	-	-	-	-	-	-
Córdoba	-	8	-	8	-	7.000	-	56	-	3	53	-
Granada	-	40	-	40	-	40.000	-	1.600	-	-	1.600	-
Huelva	-	-	-	-	-	-	-	-	-	-	-	-
Jaén	-	14	-	14	-	6.500	-	91	-	5	86	-
Málaga	-	4	-	4	-	7.000	-	28	-	5	23	-
Sevilla	-	-	-	-	-	-	-	-	-	-	-	-
Andalucía	-	71	-	71	-	25.000	-	1.775	-	13	1.762	-



## 5.6.35. FRESA Y FRESÓN

Provincia	Superficie (ha.)				Rendimiento			Producción (Tm)	Destino de la Producción en Explotaciones Productoras (Tm)			
	Secano	Regadío		Total	Secano Kg/ha.	Regadío			Reserva consumo propio		Ventas fuera explot.	
		Al aire libre	Protegido			Aire libre Kg/ha.	Protegido Kg/ha.		Aliment. animal	Aliment. humana	Consumo en fresco	Para Transform.
Almería	-	-	-	-	-	-	-	-	-	-	-	-
Cádiz	-	-	420	420	-	-	32.000	13.440	-	-	4.850	8.590
Córdoba	-	15	-	15	-	8.500	-	128	1	6	121	-
Granada	-	3	8	11	-	11.091	11.091	122	-	2	120	-
Huelva	-	-	6.692	6.692	-	-	43.335	289.998	-	-	246.998	43.000
Jaén	-	8	-	8	-	6.000	-	48	-	1	47	-
Málaga	-	34	-	34	-	10.000	-	340	-	23	317	-
Sevilla	49	72	-	121	5.250	36.563	-	2.890	-	-	2.601	289
Andalucía	49	132	7.120	7.301	5.250	24.101	41.535	306.965	1	32	255.054	51.879

## 5.6.36. ALCACHOFA

Provincia	Superficie (ha.)				Rendimiento			Producción (Tm)	Destino de la Producción en Explotaciones Productoras (Tm)			
	Secano	Regadío		Total	Secano Kg/ha.	Regadío			Reserva consumo propio		Ventas fuera explot.	
		Al aire libre	Protegido			Aire libre Kg/ha.	Protegido Kg/ha.		Aliment. animal	Aliment. humana	Consumo en fresco	Para Transform.
Almería	-	285	-	285	-	8.281	-	2.360	5	10	2.345	-
Cádiz	-	431	-	431	-	18.000	-	7.758	-	241	7.517	-
Córdoba	11	377	-	388	4.000	13.000	-	4.945	49	247	4.649	-
Granada	-	879	-	879	-	11.604	-	10.200	-	204	9.996	-
Huelva	-	21	-	21	-	9.000	-	189	-	8	122	59
Jaén	5	68	-	73	1.100	4.800	-	332	-	13	269	50
Málaga	6	654	-	660	0	12.500	-	8.175	20	198	4.864	3.093
Sevilla	13	193	-	206	3.150	16.500	-	3.225	-	-	2.258	968
Andalucía	35	2.908	-	2.943	2.584	12.756	-	37.184	74	921	32.020	4.170

### 5.6.37. COLIFLOR

Provincia	Superficie (ha.)				Rendimiento				Destino de la Producción en Explotaciones Productoras (Tm)			
	Regadío			Total	Regadío			Producción (Tm)	Reserva consumo propio		Ventas fuera explot.	
	Secano	Al aire libre	Protegido		Secano Kg/ha.	Aire libre Kg/ha.	Protegido Kg/ha.		Aliment. animal	Aliment. humana	Consumo en fresco	Para Transform.
Almería	-	60	-	60	-	28.250	-	1.695	3	10	1.682	-
Cádiz	-	334	-	334	-	18.600	-	6.212	-	199	6.013	-
Córdoba	-	109	-	109	-	25.000	-	2.725	27	136	2.289	273
Granada	-	601	-	601	-	19.967	-	12.000	-	720	11.280	-
Huelva	-	33	-	33	-	18.000	-	594	-	33	561	-
Jaén	3	46	-	49	3.500	20.000	-	931	-	65	866	-
Málaga	-	201	-	201	-	15.000	-	3.015	84	193	2.738	-
Sevilla	6	115	-	121	4.550	25.000	-	2.902	-	-	2.902	-
Andalucía	9	1.499	-	1.508	4.200	20.038	-	30.074	114	1.356	28.331	273

### 5.6.38. AJO

Provincia	Superficie (ha.)				Rendimiento				Destino de la Producción en Explotaciones Productoras (Tm)			
	Regadío			Total	Regadío			Producción (Tm)	Reserva consumo propio		Ventas fuera explot.	
	Secano	Al aire libre	Protegido		Secano Kg/ha.	Aire libre Kg/ha.	Protegido Kg/ha.		Aliment. animal	Aliment. humana	Consumo en fresco	Para Transform.
Almería	-	16	-	16	-	7.250	-	116	-	20	96	-
Cádiz	-	214	-	214	-	14.000	-	2.996	-	119	2.877	-
Córdoba	105	2.482	-	2.587	6.000	10.500	-	26.691	-	667	26.024	-
Granada	-	542	-	542	-	7.764	-	4.208	-	168	4.040	-
Huelva	78	53	-	131	3.000	6.500	-	579	-	35	543	1
Jaén	18	169	-	187	0	7.300	-	1.234	-	14	1.220	-
Málaga	404	337	-	741	2.500	12.000	-	5.054	-	409	4.645	-
Sevilla	253	336	-	589	3.551	15.000	-	5.938	-	-	5.344	594
Andalucía	858	4.149	-	5.007	3.231	10.615	-	46.816	-	1.432	44.789	595

## 5.6.39. CEBOLLA BABOSA

Provincia	Superficie (ha.)				Rendimiento				Destino de la Producción en Explotaciones Productoras (Tm)			
	Regadío			Total	Regadío			Producción (Tm)	Reserva consumo propio		Ventas fuera explot.	
	Secano	Al aire libre	Protegido		Secano Kg/ha.	Aire libre Kg/ha.	Protegido Kg/ha.		Aliment. animal	Aliment. humana	Consumo en fresco	Para Transform.
Almería	-	14	-	14	-	18.000	-	252	-	-	-	-
Cádiz	-	163	-	163	-	25.000	-	4.075	-	-	-	-
Córdoba	-	224	-	224	-	30.500	-	6.832	-	-	-	-
Granada	-	62	-	62	-	48.390	-	3.000	-	-	-	-
Huelva	-	31	-	31	-	20.980	-	650	-	-	-	-
Jaén	-	52	-	52	-	25.000	-	1.300	-	-	-	-
Málaga	68	182	-	250	11.500	43.500	-	8.699	-	-	-	-
Sevilla	-	182	-	182	-	44.525	-	8.104	-	-	-	-
Andalucía	68	910	-	978	11.500	35.308	-	32.912	-	-	-	-

## 5.6.40. CEBOLLA MEDIO GRANO O LIRIA

Provincia	Superficie (ha.)				Rendimiento				Destino de la Producción en Explotaciones Productoras (Tm)			
	Regadío			Total	Regadío			Producción (Tm)	Reserva consumo propio		Ventas fuera explot.	
	Secano	Al aire libre	Protegido		Secano Kg/ha.	Aire libre Kg/ha.	Protegido Kg/ha.		Aliment. animal	Aliment. humana	Consumo en fresco	Para Transform.
Almería	-	13	-	13	-	17.385	-	226	-	-	-	-
Cádiz	-	165	-	165	-	25.000	-	4.125	-	-	-	-
Córdoba	-	-	-	-	-	-	-	-	-	-	-	-
Granada	-	-	-	-	-	-	-	-	-	-	-	-
Huelva	-	1	-	1	-	27.000	-	27	-	-	-	-
Jaén	-	186	-	186	-	36.080	-	6.711	-	-	-	-
Málaga	-	322	-	322	-	37.260	-	11.998	-	-	-	-
Sevilla	95	101	-	196	35.315	54.000	-	8.809	-	-	-	-
Andalucía	95	788	-	883	35.315	36.219	-	31.896	-	-	-	-

### 5.6.41. CEBOLLA GRANO O VALENCIANA

Provincia	Superficie (ha.)				Rendimiento				Destino de la Producción en Explotaciones Productoras (Tm)			
	Secano	Regadío			Secano Kg/ha.	Regadío		Producción (Tm)	Reserva consumo propio		Ventas fuera explot.	
		Al aire libre	Protegido	Total		Aire libre Kg/ha.	Protegido Kg/ha.		Aliment. animal	Aliment. humana	Consumo en fresco	Para Transform.
Almería	-	15	-	15	-	11.647	-	172	-	-	-	-
Cádiz	-	212	-	212	-	25.000	-	5.300	-	-	-	-
Córdoba	-	340	-	340	-	30.500	-	10.370	-	-	-	-
Granada	-	277	-	277	-	50.540	-	14.000	-	-	-	-
Huelva	-	35	-	35	-	20.000	-	700	-	-	-	-
Jaén	-	-	-	-	-	-	-	-	-	-	-	-
Málaga	-	200	-	200	-	40.000	-	8.000	-	-	-	-
Sevilla	-	52	-	52	-	50.130	-	2.607	-	-	-	-
Andalucía	-	1.131	-	1.131	-	36.390	-	41.148	-	-	-	-

### 5.6.42. OTRAS CEBOLLAS

Provincia	Superficie (ha.)				Rendimiento				Destino de la Producción en Explotaciones Productoras (Tm)			
	Secano	Regadío			Secano Kg/ha.	Regadío		Producción (Tm)	Reserva consumo propio		Ventas fuera explot.	
		Al aire libre	Protegido	Total		Aire libre Kg/ha.	Protegido Kg/ha.		Aliment. animal	Aliment. humana	Consumo en fresco	Para Transform.
Almería	-	-	-	-	-	-	-	-	-	-	-	-
Cádiz	-	179	-	179	-	25.000	-	4.475	-	-	-	-
Córdoba	29	115	-	144	5.000	30.500	-	3.653	-	-	-	-
Granada	-	42	-	42	-	48.820	-	2.050	-	-	-	-
Huelva	26	4	-	30	21.890	21.890	-	657	-	-	-	-
Jaén	-	21	-	21	-	28.000	-	588	-	-	-	-
Málaga	-	30	-	30	-	30.000	-	900	-	-	-	-
Sevilla	-	92	-	92	-	39.930	-	3.674	-	-	-	-
Andalucía	55	483	-	538	12.984	31.640	-	15.996	-	-	-	-

## 5.6.43. CEBOLLA. RESUMEN GENERAL

Provincia	Superficie (ha.)				Rendimiento				Destino de la Producción en Explotaciones Productoras (Tm)				
	Secano	Regadío			Secano Kg/ha.	Regadío			Producción (Tm)	Reserva consumo propio		Ventas fuera explot.	
		Al aire libre	Protegido	Total		Aire libre Kg/ha.	Protegido Kg/ha.	Aliment. animal		Aliment. humana	Consumo en fresco	Para Transform.	
Almería	-	42	-	42	-	15.576	-	650	-	15	635	-	
Cádiz	-	719	-	719	-	25.000	-	17.975	-	3.648	14.327	-	
Córdoba	29	679	-	708	5.000	30.500	-	20.855	-	499	20.356	-	
Granada	-	381	-	381	-	50.000	-	19.050	-	762	18.288	-	
Huelva	26	71	-	97	4.500	27.000	-	2.034	-	200	1.834	-	
Jaén	-	259	-	259	-	33.200	-	8.599	-	86	8.513	-	
Málaga	68	734	-	802	3.500	40.000	-	29.598	-	740	28.858	-	
Sevilla	95	427	-	522	4.856	53.238	-	23.194	-	-	20.875	2.319	
Andalucía	218	3.312	-	3.530	4.410	36.535	-	121.955	-	5.950	113.686	2.319	

## 5.6.44. CEBOLLETA

Provincia	Superficie (ha.)				Rendimiento				Destino de la Producción en Explotaciones Productoras (Tm)				
	Secano	Regadío			Secano Kg/ha.	Regadío			Producción (Tm)	Reserva consumo propio		Ventas fuera explot.	
		Al aire libre	Protegido	Total		Aire libre Kg/ha.	Protegido Kg/ha.	Aliment. animal		Aliment. humana	Consumo en fresco	Para Transform.	
Almería	-	4	-	4	-	11.750	-	47	-	10	37	-	
Cádiz	-	104	-	104	-	21.000	-	2.184	-	184	2.000	-	
Córdoba	1	50	-	51	4.500	13.000	-	655	33	16	606	-	
Granada	-	62	-	62	-	29.935	-	1.856	-	37	1.819	-	
Huelva	4	6	-	10	3.000	8.500	-	63	-	10	53	-	
Jaén	1	50	-	51	-	12.500	-	625	-	6	619	-	
Málaga	-	155	-	155	4.500	30.000	-	4.650	-	2.167	2.483	-	
Sevilla	-	9	-	9	-	34.605	-	311	-	-	311	-	
Andalucía	6	440	-	446	2.750	23.578	-	10.391	33	2.430	7.928	-	

### 5.6.45. PUERRO

Provincia	Superficie (ha.)				Rendimiento				Destino de la Producción en Explotaciones Productoras (Tm)			
	Secano	Regadío			Secano Kg/ha.	Regadío		Producción (Tm)	Reserva consumo propio		Ventas fuera explot.	
		Al aire libre	Protegido	Total		Aire libre Kg/ha.	Protegido Kg/ha.		Aliment. animal	Aliment. humana	Consumo en fresco	Para Transform.
Almería	-	1	-	1	-	12.000	-	12	-	2	10	-
Cádiz	-	211	-	211	-	21.000	-	4.431	-	89	4.342	-
Córdoba	-	21	-	21	-	18.000	-	378	19	9	350	-
Granada	-	38	-	38	-	36.421	-	1.384	-	-	1.384	-
Huelva	-	1	-	1	-	13.500	-	14	-	2	11	1
Jaén	-	2	-	2	-	16.000	-	32	-	-	32	-
Málaga	-	53	-	53	-	27.000	-	1.431	-	172	1.259	-
Sevilla	-	4	-	4	-	20.000	-	80	-	-	80	-
Andalucía	-	331	-	331	-	23.449	-	7.761	19	274	7.468	1

### 5.6.46. REMOLACHA DE MESA

Provincia	Superficie (ha.)				Rendimiento				Destino de la Producción en Explotaciones Productoras (Tm)			
	Secano	Regadío			Secano Kg/ha.	Regadío		Producción (Tm)	Reserva consumo propio		Ventas fuera explot.	
		Al aire libre	Protegido	Total		Aire libre Kg/ha.	Protegido Kg/ha.		Aliment. animal	Aliment. humana	Consumo en fresco	Para Transform.
Almería	-	-	-	-	-	-	-	-	-	-	-	-
Cádiz	-	385	-	385	-	38.500	-	14.823	-	148	14.675	-
Córdoba	-	62	-	62	-	25.000	-	1.550	78	39	1.434	-
Granada	-	-	-	-	-	-	-	-	-	-	-	-
Huelva	-	9	-	9	-	14.000	-	126	-	5	30	91
Jaén	-	3	-	3	-	18.400	-	55	-	-	55	-
Málaga	-	43	-	43	-	22.000	-	946	20	99	827	-
Sevilla	-	-	-	-	-	-	-	-	-	-	-	-
Andalucía	-	502	-	502	-	34.860	-	17.500	98	291	17.021	91

## 5.6.47. ZANAHORIA

Provincia	Superficie (ha.)				Rendimiento				Destino de la Producción en Explotaciones Productoras (Tm)				
	Secano	Regadío			Secano Kg/ha.	Regadío			Producción (Tm)	Reserva consumo propio		Ventas fuera explot.	
		Al aire libre	Protegido	Total		Aire libre Kg/ha.	Protegido Kg/ha.	Aliment. animal		Aliment. humana	Consumo en fresco	Para Transform.	
Almería	-	-	-	-	-	-	-	-	-	-	-	-	
Cádiz	-	3.610	-	3.610	-	53.400	-	192.774	-	20.434	172.340	-	
Córdoba	1	151	-	152	6.000	40.000	-	6.046	302	151	4.686	907	
Granada	-	15	-	15	-	35.000	-	525	-	37	488	-	
Huelva	-	4	-	4	-	20.000	-	80	-	4	76	-	
Jaén	-	18	-	18	-	20.000	-	360	-	3	357	-	
Málaga	-	85	-	85	-	30.000	-	2.550	26	105	2.419	-	
Sevilla	107	1.141	-	1.248	5.119	39.164	-	45.234	-	-	38.449	6.785	
Andalucía	108	5.024	-	5.132	5.127	49.167	-	247.569	328	20.734	218.815	7.692	

## 5.6.48. RÁBANO

Provincia	Superficie (ha.)				Rendimiento				Destino de la Producción en Explotaciones Productoras (Tm)				
	Secano	Regadío			Secano Kg/ha.	Regadío			Producción (Tm)	Reserva consumo propio		Ventas fuera explot.	
		Al aire libre	Protegido	Total		Aire libre Kg/ha.	Protegido Kg/ha.	Aliment. animal		Aliment. humana	Consumo en fresco	Para Transform.	
Almería	-	25	-	25	-	12.000	-	300	1	5	294	-	
Cádiz	-	66	-	66	-	25.000	-	1.650	-	178	1.472	-	
Córdoba	-	48	-	48	-	14.000	-	672	34	17	621	-	
Granada	-	-	-	-	-	-	-	-	-	-	-	-	
Huelva	-	-	-	-	-	-	-	-	-	-	-	-	
Jaén	-	24	-	24	-	14.100	-	338	-	2	336	-	
Málaga	-	26	-	26	-	23.000	-	598	16	57	525	-	
Sevilla	-	8	-	8	-	18.386	-	147	-	-	147	-	
Andalucía	-	197	-	197	-	18.810	-	3.705	51	259	3.395	-	

### 5.6.49. NABO

Provincia	Superficie (ha.)				Rendimiento				Destino de la Producción en Explotaciones Productoras (Tm)			
	Secano	Regadío			Secano Kg/ha.	Regadío		Producción (Tm)	Reserva consumo propio		Ventas fuera explot.	
		Al aire libre	Protegido	Total		Aire libre Kg/ha.	Protegido Kg/ha.		Aliment. animal	Aliment. humana	Consumo en fresco	Para Transform.
Almería	-	-	-	-	-	-	-	-	-	-	-	-
Cádiz	-	21	-	21	-	26.000	-	546	-	172	374	-
Córdoba	-	35	-	35	-	18.000	-	630	32	16	582	-
Granada	-	3	-	3	-	17.000	-	51	-	-	51	-
Huelva	-	1	-	1	-	11.000	-	11	-	11	-	-
Jaén	-	2	-	2	-	15.600	-	31	-	-	31	-
Málaga	-	25	-	25	-	24.000	-	600	8	34	558	-
Sevilla	-	-	-	-	-	-	-	-	-	-	-	-
Andalucía	-	87	-	87	-	21.485	-	1.869	40	233	1.596	-

### 5.6.50. JUDÍAS VERDES

Provincia	Superficie (ha.)				Rendimiento				Destino de la Producción en Explotaciones Productoras (Tm)			
	Secano	Regadío			Secano Kg/ha.	Regadío		Producción (Tm)	Reserva consumo propio		Ventas fuera explot.	
		Al aire libre	Protegido	Total		Aire libre Kg/ha.	Protegido Kg/ha.		Aliment. animal	Aliment. humana	Consumo en fresco	Para Transform.
Almería	-	30	3.170	3.200	-	7.500	11.950	38.105	5	40	38.060	-
Cádiz	-	5	280	285	-	14.000	14.000	3.990	-	1.110	2.880	-
Córdoba	16	97	-	113	2.000	11.000	-	1.099	55	27	742	275
Granada	-	561	1.129	1.690	-	16.220	25.598	38.000	-	760	37.240	-
Huelva	3	26	-	29	2.000	5.900	-	159	-	20	139	-
Jaén	1	124	-	125	0	10.350	-	1.283	-	5	1.278	-
Málaga	4	-	1.578	1.582	0	9.500	15.000	23.670	14	450	23.206	-
Sevilla	4	48	-	52	2.695	11.773	-	576	-	-	576	-
Andalucía	28	891	6.157	7.076	1.742	13.988	15.327	106.882	74	2.412	104.121	275



## 5.6.51. GUISANTES VERDES

Provincia	Superficie (ha.)				Rendimiento				Destino de la Producción en Explotaciones Productoras (Tm)			
	Regadío			Total	Regadío			Producción (Tm)	Reserva consumo propio		Ventas fuera explot.	
	Secano	Al aire libre	Protegido		Secano Kg/ha.	Aire libre Kg/ha.	Protegido Kg/ha.		Aliment. animal	Aliment. humana	Consumo en fresco	Para Transform.
Almería	-	1	139	140	-	6.000	7.309	1.022	3	3	1.016	-
Cádiz	-	132	-	132	-	14.000	-	1.848	-	75	1.773	-
Córdoba	92	73	-	165	2.500	7.500	-	778	39	19	526	194
Granada	-	81	52	133	-	14.815	25.000	2.500	-	25	2.475	-
Huelva	9	21	-	30	2.500	6.000	-	149	-	11	136	2
Jaén	-	3	-	3	-	6.800	-	20	-	2	18	-
Málaga	7	182	-	189	0	6.500	-	1.183	8	109	444	622
Sevilla	-	82	-	82	-	10.969	-	899	-	-	584	315
Andalucía	108	575	191	874	2.338	10.140	12.125	8.399	50	244	6.972	1.133

## 5.6.52. HABAS VERDES

Provincia	Superficie (ha.)				Rendimiento				Destino de la Producción en Explotaciones Productoras (Tm)			
	Regadío			Total	Regadío			Producción (Tm)	Reserva consumo propio		Ventas fuera explot.	
	Secano	Al aire libre	Protegido		Secano Kg/ha.	Aire libre Kg/ha.	Protegido Kg/ha.		Aliment. animal	Aliment. humana	Consumo en fresco	Para Transform.
Almería	-	484	-	484	-	6.983	-	3.380	30	50	3.300	-
Cádiz	-	190	-	190	-	14.000	-	2.660	-	707	1.953	-
Córdoba	89	670	-	759	2.500	8.500	-	5.918	296	148	3.995	1.479
Granada	-	513	-	513	-	6.043	-	3.100	31	279	2.790	-
Huelva	67	123	-	190	2.500	7.000	-	1.029	-	200	828	1
Jaén	37	259	-	296	0	5.820	-	1.507	-	149	1.358	-
Málaga	832	801	-	1.633	2.500	8.000	-	8.488	24	221	3.803	4.440
Sevilla	302	130	-	432	2.765	9.643	-	2.089	-	-	2.089	-
Andalucía	1.327	3.170	-	4.497	2.491	7.844	-	28.170	381	1.754	20.116	5.920

### 5.6.53. CHAMPIÑÓN

Provincia	Superficie (ha.)				Rendimiento				Destino de la Producción en Explotaciones Productoras (Tm)			
	Secano	Regadío			Secano Kg/ha.	Regadío		Producción (Tm)	Reserva consumo propio		Ventas fuera explot.	
		Al aire libre	Protegido	Total		Aire libre Kg/ha.	Protegido Kg/ha.		Aliment. animal	Aliment. humana	Consumo en fresco	Para Transform.
Almería	-	-	-	-	-	-	-	-	-	-	-	-
Cádiz	-	-	-	-	-	-	-	-	-	-	-	-
Córdoba	-	-	-	-	-	-	-	-	-	-	-	-
Granada	-	-	1	1	-	-	225.000	225	-	-	225	-
Huelva	-	-	-	-	-	-	-	-	-	-	-	-
Jaén	-	-	-	-	-	-	-	-	-	-	-	-
Málaga	-	-	-	-	-	-	-	-	-	-	-	-
Sevilla	-	-	-	-	-	-	-	-	-	-	-	-
Andalucía	-	-	1	1	-	-	-	225	-	-	225	-

### 5.6.54. OTRAS SETAS

Provincia	Superficie (ha.)				Rendimiento				Destino de la Producción en Explotaciones Productoras (Tm)			
	Secano	Regadío			Secano Kg/ha.	Regadío		Producción (Tm)	Reserva consumo propio		Ventas fuera explot.	
		Al aire libre	Protegido	Total		Aire libre Kg/ha.	Protegido Kg/ha.		Aliment. animal	Aliment. humana	Consumo en fresco	Para Transform.
Almería	-	-	-	-	-	-	-	-	-	-	-	-
Cádiz	-	-	-	-	-	-	-	-	-	-	-	-
Córdoba	-	-	-	-	-	-	-	-	-	-	-	-
Granada	-	-	3	3	-	-	58.667	176	-	-	176	-
Huelva	-	-	-	-	-	-	-	-	-	-	-	-
Jaén	-	-	-	-	-	-	-	-	-	-	-	-
Málaga	-	-	-	-	-	-	-	-	-	-	-	-
Sevilla	-	-	-	-	-	-	-	-	-	-	-	-
Andalucía	-	-	3	3	-	-	-	176	-	-	176	-

## 5.6.55. OTRAS HORTALIZAS \*

Provincia	Superficie (ha.)				Rendimiento				Destino de la Producción en Explotaciones Productoras (Tm)				
	Secano	Regadío			Secano Kg/ha.	Regadío			Producción (Tm)	Reserva consumo propio		Ventas fuera explot.	
		Al aire libre	Protegido	Total		Aire libre Kg/ha.	Protegido Kg/ha.	Aliment. animal		Aliment. humana	Consumo en fresco	Para Transform.	
Almería	-	404	82	486	-	18.614	20.000	9.160	50	30	9.080	-	
Cádiz	-	1.950	-	1.950	-	45.000	-	87.750	-	5.000	82.750	-	
Córdoba	80	216	-	296	2.500	8.000	-	1.928	96	48	1.784	-	
Granada	-	580	-	580	-	15.936	-	9.243	92	92	9.058	-	
Huelva	-	-	-	-	-	-	-	-	-	-	-	-	
Jaén	-	10	-	10	-	10.100	-	101	-	5	96	-	
Málaga	-	-	-	-	-	-	-	-	-	-	-	-	
Sevilla	603	1.769	-	2.372	3.541	17.115	-	32.412	-	-	29.171	3.241	
Andalucía	683	4.929	82	5.694	3.419	27.717	20.000	140.594	238	5.175	131.939	3.241	

\* Hace referencia a brócoli.

## 5.6.56. TOTAL HORTALIZAS

Provincia	Superficie (ha.)				Rendimiento				Destino de la Producción en Explotaciones Productoras (Tm)				
	Secano	Regadío			Secano Kg/ha.	Regadío			Producción (Tm)	Reserva consumo propio		Ventas fuera explot.	
		Al aire libre	Protegido	Total		Aire libre Kg/ha.	Protegido Kg/ha.	Aliment. animal		Aliment. humana	Consumo en fresco	Para Transform.	
Almería	-	9.431	39.525	48.956	-	-	-	2.529.054	23.398	7.935	2.447.621	50.100	
Cádiz	245	15.257	787	16.289	-	-	-	608.545	88	46.809	545.409	16.240	
Córdoba	1.115	8.715	731	10.561	-	-	-	184.284	3.721	5.103	172.335	3.128	
Granada	740	13.924	4.934	19.598	-	-	-	584.931	4.707	19.445	522.406	38.373	
Huelva	292	1.744	6.760	8.796	-	-	-	330.948	427	2.540	283.873	44.111	
Jaén	172	3.324	-	3.496	-	-	-	55.566	-	1.867	53.306	393	
Málaga	1.557	6.161	3.684	11.402	-	-	-	301.550	1.716	10.108	281.571	8.155	
Sevilla	2.488	13.569	163	16.220	-	-	-	729.868	-	-	233.634	496.234	
Andalucía	6.609	72.125	56.584	135.318	-	-	-	5.324.745	34.057	93.807	4.540.155	656.734	

## 5.7. CÍTRICOS 2005

### 5.7.1. NAVEL: NAVELINA

Provincia	Sup. en Plant. Regular		Árboles Diseminados En Produc. Número	Rendimiento			Destino de la Producción			Arranques En el Año Ha	Plantac. Nuevas en el Año Ha
	Total Ha	En Produc. ha		De la Sup. En Produc. Kg/ha	En árboles Diseminados Kg/árbol	Producción Tm	Exportac. Tm	Consumo Interior Fresco Tm	Transfor. Tm		
	Almería	991	966	-	23.490	-	22.691	5.969	15.799	923	43
Cádiz	484	460	-	28.000	-	12.880	-	5.248	7.632	-	90
Córdoba	1.964	1.123	2.651	38.139	15	42.870	27.866	8.574	6.431	-	685
Granada	-	-	-	-	-	-	-	-	-	-	-
Huelva	580	580	-	29.000	-	16.820	-	14.500	2.320	13	-
Jaén	-	-	-	-	-	-	-	-	-	-	-
Málaga	825	797	-	19.600	-	15.621	320	14.949	351	15	-
Sevilla	8.548	7.985	-	18.280	-	145.965	36.491	49.524	59.950	169	259
Andalucía	13.392	11.911	2.651	21.561	15	256.847	70.646	108.594	77.607	240	1.034

### 5.7.2. NAVEL: NAVEL

Provincia	Sup. en Plant. Regular		Árboles Diseminados En Produc. Número	Rendimiento			Destino de la Producción			Arranques En el Año Ha	Plantac. Nuevas en el Año Ha
	Total Ha	En Produc. ha		De la Sup. En Produc. Kg/ha	En árboles Diseminados Kg/árbol	Producción Tm	Exportac. Tm	Consumo Interior Fresco Tm	Transfor. Tm		
	Almería	1.556	1.192	-	16.480	-	19.644	1.536	15.749	2.359	405
Cádiz	694	675	-	26.000	-	17.550	-	9.685	7.865	-	129
Córdoba	1.360	778	1.836	45.930	15	35.761	21.457	7.152	7.152	-	827
Granada	48	48	-	28.375	-	1.362	-	1.022	341	-	-
Huelva	628	395	-	22.000	-	8.690	-	9.281	-591	20	176
Jaén	-	-	-	-	-	-	-	-	-	-	-
Málaga	497	492	-	17.600	-	8.659	143	8.052	464	8	-
Sevilla	2.617	2.395	-	16.176	-	38.742	9.686	14.262	14.794	51	113
Andalucía	7.400	5.975	1.836	21.821	15	130.408	32.822	65.203	32.384	484	1.319

## 5.7.3. NAVEL: NAVELATE

Provincia	Sup. en Plant. Regular		Árboles Diseminados En Produc. Número	Rendimiento			Destino de la Producción			Plantac. Nuevas en el Año Ha	
	Total Ha	En Produc. ha		De la Sup. En Produc. Kg/ha	En árboles Diseminados Kg/árbol	Producción Tm	Exportac. Tm	Consumo Interior Fresco Tm	Transfor. Tm		Arranques En el Año Ha
	Almería	3.879	3.204	-	23.730	-	76.031	21.460	51.715	2.856	10
Cádiz	307	301	-	25.000	-	7.525	-	4.800	2.725	-	57
Córdoba	-	-	-	-	-	-	-	-	-	-	-
Granada	-	-	-	-	-	-	-	-	-	-	-
Huelva	4.320	3.821	-	24.000	-	91.704	-	72.000	19.704	40	10
Jaén	-	-	-	-	-	-	-	-	-	-	-
Málaga	719	711	-	24.000	-	17.064	353	16.125	585	42	-
Sevilla	420	380	-	6.198	-	2.355	1.767	121	467	7	75
Andalucía	9.645	8.417		23.129		194.679	23.580	144.761	26.337	99	209

## 5.7.4. BLANCAS SELECTAS: SALUSTIANA

Provincia	Sup. en Plant. Regular		Árboles Diseminados En Produc. Número	Rendimiento			Destino de la Producción			Plantac. Nuevas en el Año Ha	
	Total Ha	En Produc. ha		De la Sup. En Produc. Kg/ha	En árboles Diseminados Kg/árbol	Producción Tm	Exportac. Tm	Consumo Interior Fresco Tm	Transfor. Tm		Arranques En el Año Ha
	Almería	120	113	-	22.000	-	2.486	450	1.816	220	30
Cádiz	129	115	-	24.500	-	2.818	-	1.750	1.068	-	24
Córdoba	3.098	1.771	4.181	29.679	15	52.624	23.681	5.263	23.681	-	860
Granada	-	-	-	-	-	-	-	-	-	-	-
Huelva	810	810	-	19.500	-	15.795	-	10.850	4.945	17	-
Jaén	-	-	-	-	-	-	-	-	-	-	-
Málaga	332	328	-	22.000	-	7.216	198	6.956	62	35	-
Sevilla	2.227	1.844	-	18.980	-	34.999	3.500	17.838	13.661	41	240
Andalucía	6.716	4.981	4.181	23.263	15	115.938	27.829	44.473	43.637	123	1.124

### 5.7.5. OTRAS BLANCAS SELECTAS

Provincia	Sup. en Plant. Regular		Árboles Diseminados En Produc. Número	Rendimiento			Destino de la Producción				Plantac. Nuevas en el Año Ha
	Total Ha	En Produc. ha		De la Sup. En Produc. Kg/ha	En árboles Diseminados Kg/árbol	Producción Tm	Exportac. Tm	Consumo Interior Fresco Tm	Transfor. Tm	Arranques En el Año Ha	
	Almería	234	234	-	21.500	-	5.031	-	274	4.757	30
Cádiz	-	-	-	-	-	-	-	-	-	-	-
Córdoba	982	562	1.326	40.375	20	22.717	1.136	1.136	20.445	30	-
Granada	-	-	-	-	-	-	-	-	-	-	-
Huelva	10	10	-	14.000	-	140	-	140	-	-	-
Jaén	-	-	-	-	-	-	-	-	-	-	-
Málaga	-	-	-	-	-	-	-	-	-	-	-
Sevilla	335	335	-	13.791	-	4.620	-	783	3.837	7	7
Andalucía	1.561	1.141	1.326	28.468	20	32.508	1.136	2.333	29.039	67	7

### 5.7.6. BLANCAS COMUNES

Provincia	Sup. en Plant. Regular		Árboles Diseminados En Produc. Número	Rendimiento			Destino de la Producción				Plantac. Nuevas en el Año Ha
	Total Ha	En Produc. ha		De la Sup. En Produc. Kg/ha	En árboles Diseminados Kg/árbol	Producción Tm	Exportac. Tm	Consumo Interior Fresco Tm	Transfor. Tm	Arranques En el Año Ha	
	Almería	30	30	-	20.200	-	606	-	6	600	7
Cádiz	125	115	-	26.000	-	2.990	-	-	2.990	-	23
Córdoba	151	86	204	34.243	15	2.948	-	-	2.948	115	-
Granada	535	535	-	29.262	-	15.655	-	-	15.655	-	-
Huelva	-	-	25.646	-	0	0	-	-	-	-	-
Jaén	1	1	973	8.400	3	11	-	11	-	-	-
Málaga	672	668	-	19.300	-	12.892	-	12.531	361	-	-
Sevilla	70	70	-	12.714	-	890	-	201	689	1	1
Andalucía	1.584	1.505	26.823	23.912	0	35.993	-	12.749	23.243	123	24

## 5.7.7. SANGUINAS

Provincia	Sup. en Plant. Regular		Árboles Diseminados En Produc. Número	Rendimiento			Destino de la Producción			Plantac. Nuevas en el Año Ha	
	Total Ha	En Produc. ha		De la Sup. En Produc. Kg/ha	En árboles Diseminados Kg/árbol	Producción Tm	Exportac. Tm	Consumo Interior Fresco Tm	Transfor. Tm		Arranques En el Año Ha
	Almería	-	-	-	-	-	-	-	-	-	-
Cádiz	-	-	-	-	-	-	-	-	-	-	-
Córdoba	-	-	-	-	-	-	-	-	-	-	-
Granada	-	-	-	-	-	-	-	-	-	-	-
Huelva	99	60	-	18.500	-	1.110	-	1.110	-	-	10
Jaén	-	-	-	-	-	-	-	-	-	-	-
Málaga	-	-	-	-	-	-	-	-	-	-	-
Sevilla	-	-	-	-	-	-	-	-	-	-	-
Andalucía	99	60	-	18.500	-	1.110	-	1.110	-	-	10

## 5.7.8. TARDÍAS: VERNA

Provincia	Sup. en Plant. Regular		Árboles Diseminados En Produc. Número	Rendimiento			Destino de la Producción			Plantac. Nuevas en el Año Ha	
	Total Ha	En Produc. ha		De la Sup. En Produc. Kg/ha	En árboles Diseminados Kg/árbol	Producción Tm	Exportac. Tm	Consumo Interior Fresco Tm	Transfor. Tm		Arranques En el Año Ha
	Almería	-	-	-	-	-	-	-	-	-	-
Cádiz	80	75	-	27.000	-	2.025	-	1.675	350	30	45
Córdoba	-	-	-	-	-	-	-	-	-	-	-
Granada	-	-	-	-	-	-	-	-	-	-	-
Huelva	-	-	-	-	-	-	-	-	-	-	-
Jaén	-	-	-	-	-	-	-	-	-	-	-
Málaga	683	677	-	18.500	-	12.525	-	11.380	1.145	-	-
Sevilla	29	29	-	12.750	-	370	-	125	245	-	-
Andalucía	792	781	-	19.103	-	14.919	-	13.180	1.740	30	45

### 5.7.9. TARDÍAS: VALENCIA LATE

Provincia	Sup. en Plant. Regular		Árboles Diseminados En Produc. Número	Rendimiento			Destino de la Producción				Plantac. Nuevas en el Año Ha
	Total Ha	En Produc. ha		De la Sup. En Produc. Kg/ha	En árboles Diseminados Kg/árbol	Producción Tm	Exportac. Tm	Consumo Interior Fresco Tm	Transfor. Tm	Arranques En el Año Ha	
	Almería	429	293	-	21.650	-	6.343	1.210	4.283	850	47
Cádiz	387	359	-	27.500	-	9.873	-	6.860	3.013	30	102
Córdoba	-	-	-	-	-	-	-	-	-	-	-
Granada	-	-	-	-	-	-	-	-	-	-	-
Huelva	3.321	3.265	-	24.000	-	78.360	-	60.000	18.360	45	13
Jaén	-	-	-	-	-	-	-	-	-	-	-
Málaga	1.803	1.795	-	20.600	-	36.977	-	36.607	370	47	-
Sevilla	3.625	2.304	-	20.888	-	48.125	28.875	18.623	627	52	1.061
Andalucía	9.565	8.016	-	22.415	-	179.678	30.085	126.373	23.220	221	1.195

### 5.7.10. TOTAL NARANJO

Provincia	Sup. en Plant. Regular		Árboles Diseminados En Produc. Número	Rendimiento			Destino de la Producción				Plantac. Nuevas en el Año Ha
	Total Ha	En Produc. ha		De la Sup. En Produc. Kg/ha	En árboles Diseminados Kg/árbol	Producción Tm	Exportac. Tm	Consumo Interior Fresco Tm	Transfor. Tm	Arranques En el Año Ha	
	Almería	7.239	6.032	-	-	-	132.833	30.625	89.642	12.565	572
Cádiz	2.206	2.100	-	-	-	55.660	-	30.018	25.643	60	470
Córdoba	7.555	4.320	10.198	-	-	156.920	74.140	22.125	60.657	145	2.372
Granada	583	583	-	-	-	17.017	-	1.022	15.996	-	-
Huelva	9.768	8.941	25.646	-	-	212.619	-	167.881	44.738	135	209
Jaén	1	1	973	-	-	11	-	11	-	-	-
Málaga	5.531	5.468	-	-	-	110.954	1.014	106.600	3.338	147	-
Sevilla	17.871	15.342	-	-	-	276.065	80.319	101.477	94.270	328	1.756
Andalucía	50.754	42.787	36.817	-	-	962.081	186.098	518.776	257.207	1.387	4.967



## 5.7.11. NARANJO AMARGO

Provincia	Sup. en Plant. Regular		Árboles Diseminados En Produc. Número	Rendimiento			Destino de la Producción			Plantac. Nuevas en el Año Ha	
	Total Ha	En Produc. ha		De la Sup. En Produc. Kg/ha	En árboles Diseminados Kg/árbol	Producción Tm	Exportac. Tm	Consumo Interior Fresco Tm	Transfor. Tm		Arranques En el Año Ha
	Almería	-	-	-	-	-	-	-	-	-	-
Cádiz	4	4	-	23.000	-	92	-	-	92	-	-
Córdoba	-	-	-	-	-	-	-	-	-	-	-
Granada	-	-	2.000	-	74	148	-	-	148	-	-
Huelva	-	-	181	-	0	0	-	-	-	-	-
Jaén	-	-	1.015	-	3	3	-	-	3	-	-
Málaga	11	11	-	-	-	-	-	-	-	-	-
Sevilla	1.090	1.058	-	17.100	-	18.092	1.809	-	16.283	25	-
Andalucía	1.105	1.073	3.196	16.947	47	18.335	1.809	-	16.526	25	-

## 5.7.12. SATSUMA

Provincia	Sup. en Plant. Regular		Árboles Diseminados En Produc. Número	Rendimiento			Destino de la Producción			Plantac. Nuevas en el Año Ha	
	Total Ha	En Produc. ha		De la Sup. En Produc. Kg/ha	En árboles Diseminados Kg/árbol	Producción Tm	Exportac. Tm	Consumo Interior Fresco Tm	Transfor. Tm		Arranques En el Año Ha
	Almería	26	20	-	17.130	-	343	60	258	25	-
Cádiz	130	130	-	20.000	-	2.600	-	2.600	-	-	30
Córdoba	203	118	1.108	20.585	12	2.442	-	2.442	-	-	6
Granada	-	-	-	-	-	-	-	-	-	-	-
Huelva	32	32	-	26.500	-	848	-	848	-	-	-
Jaén	-	-	-	-	-	-	-	-	-	-	-
Málaga	12	11	-	20.000	-	220	-	61	159	-	3
Sevilla	233	167	-	14.155	-	2.364	236	1.773	355	5	9
Andalucía	636	478	1.108	18.417	12	8.817	296	7.982	539	5	48

### 5.7.13.1. CLEMENULES, OROVAL, MARISOL, HERNANDINA

Provincia	Sup. en Plant. Regular		Árboles Diseminados En Produc. Número	Rendimiento			Destino de la Producción			Plantac. Nuevas en el Año Ha	
	Total Ha	En Produc. ha		De la Sup. En Produc. Kg/ha	En árboles Diseminados Kg/árbol	Producción Tm	Exportac. Tm	Consumo Interior Fresco Tm	Transfor. Tm		Arranques En el Año Ha
	Almería	-	-	-	-	-	-	-	-	-	-
Cádiz	-	-	-	-	-	-	-	-	-	-	-
Córdoba	-	-	-	-	-	-	-	-	-	-	-
Granada	-	-	-	-	-	-	-	-	-	-	-
Huelva	-	-	-	-	-	-	-	-	-	-	-
Jaén	-	-	-	-	-	-	-	-	-	-	-
Málaga	-	-	-	-	-	-	-	-	-	-	-
Sevilla	1.321	1.106	-	7.727	-	8.546	5.128	2.136	1.282	26	41
Andalucía	1.321	1.106	-	7.727	-	8.546	5.128	2.136	1.282	26	41

### 5.7.13.2. CLEMENTINAS

Provincia	Sup. en Plant. Regular		Árboles Diseminados En Produc. Número	Rendimiento			Destino de la Producción			Plantac. Nuevas en el Año Ha	
	Total Ha	En Produc. ha		De la Sup. En Produc. Kg/ha	En árboles Diseminados Kg/árbol	Producción Tm	Exportac. Tm	Consumo Interior Fresco Tm	Transfor. Tm		Arranques En el Año Ha
	Almería	2.492	1.898	-	18.850	-	35.777	8.520	24.397	2.860	51
Cádiz	169	169	-	23.000	-	3.887	-	3.887	-	-	39
Córdoba	194	112	1.056	20.785	0	2.328	931	1.397	-	-	6
Granada	-	-	-	-	-	-	-	-	-	-	-
Huelva	2.430	1.667	-	23.000	-	38.341	-	30.000	8.341	5	60
Jaén	-	-	-	-	-	-	-	-	-	-	-
Málaga	450	440	-	21.500	-	9.460	937	8.429	95	-	79
Sevilla	225	210	-	4.000	-	840	420	235	185	5	5
Andalucía	5.960	4.496	1.056	20.159	0	90.633	10.808	68.345	11.481	61	196

### 5.7.14. OTRAS MANDARINAS

Provincia	Sup. en Plant. Regular		Árboles Diseminados En Produc. Número	Rendimiento			Destino de la Producción			Plantac. Nuevas en el Año Ha	
	Total Ha	En Produc. ha		De la Sup. En Produc. Kg/ha	En árboles Diseminados Kg/árbol	Producción Tm	Exportac. Tm	Consumo Interior Fresco Tm	Transfor. Tm		Arranques En el Año Ha
	Almería	784	715	-	20.060	-	14.343	2.640	10.643	1.060	-
Cádiz	516	516	-	24.000	-	12.384	-	12.384	-	-	119
Córdoba	76	44	412	20.660	0	909	363	546	-	-	2
Granada	10	10	-	15.000	-	150	-	98	53	-	-
Huelva	3.156	2.791	1.607	22.500	0	62.798	-	50.000	12.798	21	159
Jaén	1	-	305	-	3	1	-	1	-	-	1
Málaga	1.128	1.116	-	10.000	-	11.160	-	10.524	636	-	189
Sevilla	65	54	-	4.649	-	251	163	75	13	1	1
Andalucía	5.736	5.246	2.324	19.442	0	101.995	3.166	84.271	14.560	22	471

## 5.7.15. TOTAL MANDARINO

Provincia	Sup. en Plant. Regular		Árboles Diseminados En Produc. Número	Rendimiento			Destino de la Producción			Plantac. Nuevas en el Año Ha	
	Total Ha	En Produc. ha		De la Sup. En Produc. Kg/ha	En árboles Diseminados Kg/árbol	Producción Tm	Exportac. Tm	Consumo Interior Fresco Tm	Transfor. Tm		Arranques En el Año Ha
	Almería	3.302	2.633	-	-	-	50.463	11.220	35.298	3.945	51
Cádiz	815	815	-	-	-	18.871	-	18.871	-	-	188
Córdoba	473	274	2.576	-	-	5.679	1.294	4.385	-	-	14
Granada	10	10	-	-	-	150	-	98	53	-	-
Huelva	5.618	4.490	1.607	-	-	101.987	-	80.848	21.139	26	219
Jaén	1	-	305	-	-	1	-	1	-	-	1
Málaga	1.590	1.567	-	-	-	20.840	937	19.014	890	-	271
Sevilla	1.844	1.537	-	-	-	12.001	5.947	4.219	1.835	37	56
Andalucía	13.653	11.326	4.488	-	-	209.992	19.398	162.734	27.862	114	756

## 5.7.16. BERNA

Provincia	Sup. en Plant. Regular		Árboles Diseminados En Produc. Número	Rendimiento			Destino de la Producción			Plantac. Nuevas en el Año Ha	
	Total Ha	En Produc. ha		De la Sup. En Produc. Kg/ha	En árboles Diseminados Kg/árbol	Producción Tm	Exportac. Tm	Consumo Interior Fresco Tm	Transfor. Tm		Arranques En el Año Ha
	Almería	609	442	-	23.350	-	10.321	2.854	6.687	780	73
Cádiz	16	12	-	22.000	-	264	-	15	249	-	-
Córdoba	-	-	-	-	-	-	-	-	-	-	-
Granada	-	-	-	-	-	-	-	-	-	-	-
Huelva	3	3	-	12.500	-	38	-	12	26	-	-
Jaén	-	-	-	-	-	-	-	-	-	-	-
Málaga	3.348	3.321	-	18.000	-	59.778	6.755	50.877	2.146	51	-
Sevilla	-	-	-	-	-	-	-	-	-	-	-
Andalucía	3.976	3.778	-	18.634	-	70.400	9.609	57.591	3.201	124	2

### 5.7.17. MESERO

Provincia	Sup. en Plant. Regular		Árboles Diseminados En Produc. Número	Rendimiento			Destino de la Producción				Plantac. Nuevas en el Año Ha
	Total Ha	En Produc. ha		De la Sup. En Produc. Kg/ha	En árboles Diseminados Kg/árbol	Producción Tm	Exportac. Tm	Consumo Interior Fresco Tm	Transfor. Tm	Arranques En el Año Ha	
	Almería	1.391	1.309	-	26.670	-	34.911	8.080	24.899	1.932	12
Cádiz	12	12	-	23.000	-	276	-	84	192	-	-
Córdoba	-	-	-	-	-	-	-	-	-	-	-
Granada	90	90	-	11.700	-	1.053	-	895	158	-	-
Huelva	4	4	-	11.500	-	46	-	12	34	-	-
Jaén	-	-	-	-	-	-	-	-	-	-	-
Málaga	1.976	1.960	-	23.400	-	45.864	537	38.388	6.939	48	-
Sevilla	-	-	-	-	-	-	-	-	-	-	-
Andalucía	3.473	3.375	-	24.341	-	82.150	8.617	64.278	9.255	60	6

### 5.7.18. OTROS LIMONES

Provincia	Sup. en Plant. Regular		Árboles Diseminados En Produc. Número	Rendimiento			Destino de la Producción				Plantac. Nuevas en el Año Ha
	Total Ha	En Produc. ha		De la Sup. En Produc. Kg/ha	En árboles Diseminados Kg/árbol	Producción Tm	Exportac. Tm	Consumo Interior Fresco Tm	Transfor. Tm	Arranques En el Año Ha	
	Almería	158	155	-	23.400	-	3.627	796	2.545	286	-
Cádiz	355	355	-	22.500	-	7.988	-	121	7.867	-	-
Córdoba	6	1	3.637	10.000	0	10	-	10	-	-	1
Granada	90	30	-	8.000	-	240	-	240	-	-	-
Huelva	2	2	1.012	11.000	0	22	-	-	22	-	-
Jaén	-	-	726	-	3	2	-	2	-	-	-
Málaga	165	164	-	10.000	-	1.640	-	1.146	494	-	36
Sevilla	253	253	-	12.450	-	3.150	787	1.852	511	3	107
Andalucía	1.029	960	5.375	17.371	0	16.679	1.583	5.916	9.180	3	144

## 5.7.19. TOTAL LIMONERO

Provincia	Sup. en Plant. Regular		Árboles Diseminados En Produc. Número	Rendimiento			Destino de la Producción			Plantac. Nuevas en el Año Ha	
	Total Ha	En Produc. ha		De la Sup. En Produc. Kg/ha	En árboles Diseminados Kg/árbol	Producción Tm	Exportac. Tm	Consumo Interior Fresco Tm	Transfor. Tm		Arranques En el Año Ha
	Almería	2.158	1.906	-	-	-	48.859	11.730	34.131	2.998	85
Cádiz	383	379	-	-	-	8.528	-	220	8.308	-	-
Córdoba	6	1	3.637	-	-	10	-	10	-	-	1
Granada	180	120	-	-	-	1.293	-	1.135	158	-	-
Huelva	9	9	1.012	-	-	106	-	24	82	-	-
Jaén	-	-	726	-	-	2	-	2	-	-	-
Málaga	5.489	5.445	-	-	-	107.282	7.292	90.411	9.579	99	36
Sevilla	253	253	-	-	-	3.150	787	1.852	511	3	107
Andalucía	8.478	8.113	5.375	-	-	169.229	19.809	127.785	21.636	187	152

## 5.7.20. POMELO

Provincia	Sup. en Plant. Regular		Árboles Diseminados En Produc. Número	Rendimiento			Destino de la Producción			Plantac. Nuevas en el Año Ha	
	Total Ha	En Produc. ha		De la Sup. En Produc. Kg/ha	En árboles Diseminados Kg/árbol	Producción Tm	Exportac. Tm	Consumo Interior Fresco Tm	Transfor. Tm		Arranques En el Año Ha
	Almería	38	25	-	32.300	-	808	620	188	-	-
Cádiz	26	23	-	28.000	-	644	-	-	644	-	-
Córdoba	8	6	263	25.000	0	150	-	150	-	-	-
Granada	-	-	-	-	-	-	-	-	-	1	-
Huelva	87	73	30	19.000	0	1.387	-	800	587	-	3
Jaén	-	-	2	-	3	0	-	-	-	-	-
Málaga	52	52	-	21.500	-	1.118	-	-	1.118	-	-
Sevilla	170	163	-	30.000	-	4.890	3.668	782	440	13	7
Andalucía	381	342	295	26.306	0	8.997	4.288	1.920	2.789	14	10

### 5.7.21. LIMERO Y OTROS CÍTRICOS

Provincia	Sup. en Plant. Regular		Árboles Diseminados En Produc. Número	Rendimiento			Destino de la Producción			Arranques En el Año Ha	Plantac. Nuevas en el Año Ha
	Total Ha	En Produc. ha		De la Sup. En Produc. Kg/ha	En árboles Diseminados Kg/árbol	Producción Tm	Exportac. Tm	Consumo Interior Fresco Tm	Transfor. Tm		
	Almería	-	-	-	-	-	-	-	-	-	-
Cádiz	21	21	-	22.000	-	462	-	-	462	-	-
Córdoba	10	5	1.190	15.000	0	75	-	-	75	-	-
Granada	-	-	5.000	-	60	300	-	-	300	-	-
Huelva	56	47	197	18.000	0	846	-	-	846	-	-
Jaén	-	-	43	-	3	0	-	-	-	-	-
Málaga	17	17	-	10.000	-	170	-	-	170	-	-
Sevilla	689	654	-	17.360	-	11.355	7.381	3.096	878	-	-
Andalucía	793	744	6.430	17.348	47	13.209	7.381	3.096	2.731	-	-

### 5.7.22. TOTAL CÍTRICOS

Provincia	Sup. en Plant. Regular		Árboles Diseminados En Produc. Número	Rendimiento			Destino de la Producción			Arranques En el Año Ha	Plantac. Nuevas en el Año Ha
	Total Ha	En Produc. ha		De la Sup. En Produc. Kg/ha	En árboles Diseminados Kg/árbol	Producción Tm	Exportac. Tm	Consumo Interior Fresco Tm	Transfor. Tm		
	Almería	12.737	10.596	-	-	-	232.962	54.195	159.259	19.508	708
Cádiz	3.455	3.342	-	-	-	84.257	-	49.109	35.149	60	658
Córdoba	8.052	4.606	17.864	-	-	162.835	75.434	26.670	60.732	145	2.387
Granada	773	713	7.000	-	-	18.908	-	2.255	16.655	1	-
Huelva	15.538	13.560	28.673	-	-	316.944	-	249.553	67.392	161	431
Jaén	2	1	3.064	-	-	18	-	14	3	-	1
Málaga	12.690	12.560	-	-	-	240.364	9.243	216.025	15.095	246	307
Sevilla	21.917	19.007	-	-	-	325.554	99.911	111.426	114.217	406	1.926
Andalucía	75.164	64.385	56.601	-	-	1.381.841	238.783	814.311	328.751	1.727	5.885

## 5.8. FRUTALES NO CÍTRICOS

### 5.8.1. MANZANO VARIEDAD STARKING

Provincia	Superficie en Plantación Regular					Árboles Diseminados (En Produc.) Número	Rendimientos			
	Total		En Producción		Superf. en Produc.		Árboles Diseminados Kg/Arbol	Producción Tm		
	Secano Ha	Regadío Ha	Total Ha	Secano Ha	Regadío Ha				Secano Kg/Ha	Regadío Kg/Ha
Almería		10	10	-	10	-	-	11.162	-	112
Cádiz		9	9	-	9	-	-	5.900	-	53
Córdoba		30	30	-	28	3.252	-	14.100	0	395
Granada		40	40	-	40	-	-	35.000	-	1.400
Huelva		10	10	-	10	-	-	8.500	-	85
Jaén		4	4	-	4	1.447	-	12.100	10	63
Málaga		-	-	-	-	-	-	-	-	-
Sevilla		-	-	-	-	-	-	-	-	-
<b>Andalucía</b>		103	103	-	101	4.699	-	20.722	3	2.107

Provincia	Destino de la Producción en las explot. product.					
	Consumo propio		Venta fuera explot.		Arranque en el Año Ha	Plantac. nuevas en el Año Ha
	Ali. ani. Tm	Ali. Hum. Tm	Consumo Fresco Tm	Transform Tm		
Almería	-	-	-	-	3	-
Cádiz	-	-	-	-	1	-
Córdoba	-	-	-	-	-	7
Granada	-	-	-	-	-	-
Huelva	-	-	-	-	-	-
Jaén	-	-	-	-	-	2
Málaga	-	-	-	-	-	-
Sevilla	-	-	-	-	-	-
<b>Andalucía</b>	-	-	-	-	4	9

### 5.8.2. MANZANO VARIEDAD GOLDEN DELICIOUS

Provincia	Superficie en Plantación Regular					Árboles Diseminados (En Produc.) Número	Rendimientos			
	Total		En Producción		Superf. en Producc.		Árboles Diseminados Kg/Arbol	Producción Tm		
	Secano Ha	Regadío Ha	Total Ha	Secano Ha	Regadío Ha				Secano Kg/Ha	Regadío Kg/Ha
Almería	-	30	30	-	30	-	-	11.162	-	335
Cádiz	-	12	12	-	12	-	-	5.950	-	71
Córdoba	-	55	55	-	42	5.963	-	18.900	0	794
Granada	-	30	30	-	30	-	-	30.000	-	900
Huelva	-	10	10	-	10	-	-	8.500	-	85
Jaén	-	10	10	-	10	1.928	-	12.100	10	140
Málaga	-	45	45	-	45	-	-	7.000	-	315
Sevilla	-	-	-	-	-	-	-	-	-	-
<b>Andalucía</b>		192	192	-	179	7.891	-	14.643	2	2.640

Provincia	Destino de la Producción en las explot. product.					
	Consumo propio		Venta fuera explot.		Arranque en el Año Ha	Plantac. nuevas en el Año Ha
	Ali. ani. Tm	Ali. Hum. Tm	Consumo Fresco Tm	Transform Tm		
Almería	-	-	-	-	5	-
Cádiz	-	-	-	-	-	-
Córdoba	-	-	-	-	-	13
Granada	-	-	-	-	-	-
Huelva	-	-	-	-	4	-
Jaén	-	-	-	-	8	-
Málaga	-	-	-	-	2	-
Sevilla	-	-	-	-	-	-
<b>Andalucía</b>	-	-	-	-	19	13



## 5.8.3. OTRAS VARIETADES DE MANZANO

Provincia	Superficie en Plantación Regular					Árboles Diseminados (En Produc.) Número	Rendimientos			
	Total		En Producción		Superf. en Producc.		Árboles Diseminados Kg/Arbol	Producción Tm		
	Secano Ha	Regadío Ha	Total Ha	Secano Ha	Regadío Ha				Secano Kg/Ha	Regadío Kg/Ha
Almería	6	65	71	6	65	-	5.000	11.162	-	756
Cádiz	-	-	-	-	-	-	-	-	-	-
Córdoba	-	15	15	-	10	1.626	-	17.100	0	171
Granada	-	119	119	-	119	5.800	-	22.250	0	2.648
Huelva	1	12	13	1	12	-	600	8.500	-	103
Jaén	-	3	3	-	3	6.267	-	12.100	10	99
Málaga	30	2	32	30	-	-	7.000	-	-	210
Sevilla	9	32	41	9	31	-	2.683	8.720	-	294
<b>Andalucía</b>	<b>46</b>	<b>248</b>	<b>294</b>	<b>46</b>	<b>240</b>	<b>13.693</b>	<b>5.755</b>	<b>16.470</b>	<b>5</b>	<b>4.280</b>

Provincia	Destino de la Producción en las explot. product.					
	Consumo propio		Venta fuera explot.		Arranque en el Año Ha	Plantac. nuevas en el Año Ha
	Ali. ani. Tm	Ali. Hum. Tm	Consumo Fresco Tm	Transform Tm		
Almería	-	-	-	-	13	-
Cádiz	-	-	-	-	-	-
Córdoba	-	-	-	-	-	4
Granada	-	-	-	-	10	-
Huelva	-	-	-	-	3	-
Jaén	-	-	-	-	-	-
Málaga	-	-	-	-	-	2
Sevilla	-	-	-	-	1	-
<b>Andalucía</b>	<b>-</b>	<b>-</b>	<b>-</b>	<b>-</b>	<b>27</b>	<b>6</b>

#### 5.8.4. MANZANO. RESUMEN GENERAL

Provincia	Superficie en Plantación Regular					Árboles Diseminados (En Produc.) Número	Rendimientos			
	Total		En Producción		Superf. en Producc.		Árboles Diseminados Kg/Arbol	Producción Tm		
	Secano Ha	Regadío Ha	Total Ha	Secano Ha	Regadío Ha				Secano Kg/Ha	Regadío Kg/Ha
Almería	6	105	111	6	105	-	5.000	11.162	-	1202
Cádiz	-	21	21	-	21	-	-	5.900	-	124
Córdoba	-	100	100	-	80	10.841	-	17.000	0	1360
Granada	-	189	189	-	189	5.800	-	25.781	13	4948
Huelva	1	32	33	1	32	-	600	8.500	-	273
Jaén	-	17	17	-	17	9.642	-	12.100	10	302
Málaga	30	47	77	30	45	-	7.000	7.000	-	525
Sevilla	9	32	41	9	31	-	2.683	8.720	-	294
<b>Andalucía</b>	<b>46</b>	<b>543</b>	<b>589</b>	<b>46</b>	<b>520</b>	<b>26283</b>	<b>5755</b>	<b>16522</b>	<b>7</b>	<b>9028</b>

Provincia	Destino de la Producción en las explot. product.					
	Consumo propio		Venta fuera explot.		Arranque en el Año Ha	Plantac. nuevas en el Año Ha
	Ali. ani. Tm	Ali. Hum. Tm	Consumo Fresco Tm	Transform Tm		
Almería	3	15	1184	-	21	-
Cádiz	-	-	124	-	1	-
Córdoba	26	13	1.321	-	-	24
Granada	37	335	4.576	-	10	-
Huelva	-	3	270	-	7	-
Jaén	-	29	273	-	8	2
Málaga	33	-	492	-	2	2
Sevilla	-	-	294	-	1	-
<b>Andalucía</b>	<b>99</b>	<b>395</b>	<b>8534</b>	<b>-</b>	<b>50</b>	<b>28</b>

## 5.8.5. PERAL. VARIEDAD LIMONERA

Provincia	Superficie en Plantación Regular					Árboles Diseminados (En Produc.) Número	Rendimientos			
	Total		En Producción		Superf. en Producc.		Árboles Diseminados Kg/Arbol	Producción Tm		
	Secano Ha	Regadío Ha	Total Ha	Secano Ha	Regadío Ha				Secano Kg/Ha	Regadío Kg/Ha
Almería	-	-	-	-	-	-	-	-	-	-
Cádiz	-	8	8	-	8	-	-	5.750	-	46
Córdoba	-	-	-	-	-	-	-	-	-	-
Granada	-	-	-	-	-	-	-	-	-	-
Huelva	-	-	-	-	-	-	-	-	-	-
Jaén	-	1	1	-	1	502	-	8.100	10	13
Málaga	-	-	-	-	-	-	-	-	-	-
Sevilla	-	-	-	-	-	-	-	-	-	-
<b>Andalucía</b>		9	9		9	502		6.011	10	59

Provincia	Destino de la Producción en las explot. product.					
	Consumo propio		Venta fuera explot.		Arranque en el Año Ha	Plantac. nuevas en el Año Ha
	Ali. ani. Tm	Ali. Hum. Tm	Consumo Fresco Tm	Transform Tm		
Almería	-	-	-	-	-	-
Cádiz	-	-	-	-	-	-
Córdoba	-	-	-	-	-	-
Granada	-	-	-	-	-	-
Huelva	-	-	-	-	-	-
Jaén	-	-	-	-	1	-
Málaga	-	-	-	-	-	-
Sevilla	-	-	-	-	-	-
<b>Andalucía</b>	-	-	-	-	1	-

### 5.8.6. PERAL. VARIEDAD ERCOLINI

Provincia	Superficie en Plantación Regular					Árboles Diseminados (En Produc.) Número	Rendimientos			
	Total		En Producción		Superf. en Producc.		Árboles Diseminados Kg/Arbol	Producción Tm		
	Secano Ha	Regadío Ha	Total Ha	Secano Ha	Regadío Ha				Secano Kg/Ha	Regadío Kg/Ha
Almería		8	8		8	-	9.400	-	75	
Cádiz		52	52		52	-	5.800	-	302	
Córdoba		8	8		8	1.461	9.400	0	75	
Granada		170	170		170	-	23.540	-	4.002	
Huelva		25	25		25	-	12.500	-	313	
Jaén		4	4		4	1.009	8.100	10	42	
Málaga		120	120		120	-	8.800	-	1.056	
Sevilla		-	-		-	-	-	-	-	
<b>Andalucía</b>		<b>387</b>	<b>387</b>		<b>387</b>	<b>2.470</b>	<b>15.128</b>	<b>4</b>	<b>5.865</b>	

Provincia	Destino de la Producción en las explot. product.					
	Consumo propio		Venta fuera explot.		Arranque en el Año Ha	Plantac. nuevas en el Año Ha
	Ali. ani. Tm	Ali. Hum. Tm	Consumo Fresco Tm	Transform Tm		
Almería	-	-	-	-	-	-
Cádiz	-	-	-	-	-	-
Córdoba	-	-	-	-	-	-
Granada	-	-	-	-	60	-
Huelva	-	-	-	-	5	-
Jaén	-	-	-	-	2	-
Málaga	-	-	-	-	30	-
Sevilla	-	-	-	-	-	-
<b>Andalucía</b>	<b>-</b>	<b>-</b>	<b>-</b>	<b>-</b>	<b>97</b>	<b>-</b>

## 5.8.7. PERAL. VARIEDAD BLANQUILLA

Provincia	Superficie en Plantación Regular					Árboles Diseminados (En Produc.) Número	Rendimientos			
	Total		En Producción		Superf. en Producc.		Árboles Diseminados Kg/Arbol	Producción Tm		
	Secano Ha	Regadío Ha	Total Ha	Secano Ha	Regadío Ha				Secano Kg/Ha	Regadío Kg/Ha
Almería	-	10	10	-	10	-	-	12.000	-	120
Cádiz	-	-	-	-	-	-	-	-	-	-
Córdoba	-	8	8	-	8	1.461	-	9.400	0	75
Granada	-	-	-	-	-	-	-	-	-	-
Huelva	-	1	1	-	1	-	-	12.000	-	12
Jaén	-	1	1	-	1	1.100	-	8.100	10	19
Málaga	-	29	29	-	29	-	-	8.800	-	255
Sevilla	-	-	-	-	-	-	-	-	-	-
<b>Andalucía</b>	-	49	49	-	49	2.561	-	9.602	-	482

Provincia	Destino de la Producción en las explot. product.					
	Consumo propio		Venta fuera explot.		Arranque en el Año Ha	Plantac. nuevas en el Año Ha
	Ali. ani. Tm	Ali. Hum. Tm	Consumo Fresco Tm	Transform Tm		
Almería	-	-	-	-	-	-
Cádiz	-	-	-	-	-	-
Córdoba	-	-	-	-	-	-
Granada	-	-	-	-	-	-
Huelva	-	-	-	-	1	-
Jaén	-	-	-	-	1	-
Málaga	-	-	-	-	8	-
Sevilla	-	-	-	-	-	-
<b>Andalucía</b>	-	-	-	-	10	-

### 5.8.8. OTRAS VARIETADES DE PERAL

Provincia	Superficie en Plantación Regular					Árboles Diseminados (En Produc.) Número	Rendimientos			
	Total		En Producción		Superf. en Producc.		Árboles Diseminados Kg/Arbol	Producción Tm		
	Secano Ha	Regadío Ha	Total Ha	Secano Ha	Regadío Ha				Secano Kg/Ha	Regadío Kg/Ha
Almería	-	21	21	-	21	-	-	10.500	-	221
Cádiz	-	18	18	-	18	-	-	5.800	-	104
Córdoba	6	18	24	6	16	4.383	4.500	18.140	0	317
Granada	-	163	163	-	163	14.500	-	20.920	13	3.598
Huelva	-	12	12	-	12	-	-	12.500	-	150
Jaén	-	4	4	-	4	8.200	-	8.100	10	114
Málaga	-	194	194	-	194	-	-	8.800	-	1.707
Sevilla	12	39	51	12	36	-	2.628	12.878	-	495
<b>Andalucía</b>	<b>18</b>	<b>469</b>	<b>487</b>	<b>18</b>	<b>464</b>	<b>27.083</b>	<b>3.252</b>	<b>13.746</b>	<b>10</b>	<b>6.707</b>

Provincia	Destino de la Producción en las explot. product.					
	Consumo propio		Venta fuera explot.		Arranque en el Año Ha	Plantac. nuevas en el Año Ha
	Ali. ani. Tm	Ali. Hum. Tm	Consumo Fresco Tm	Transform Tm		
Almería	-	-	-	-	-	-
Cádiz	-	-	-	-	-	-
Córdoba	-	-	-	-	-	1
Granada	-	-	-	-	57	-
Huelva	-	-	-	-	11	-
Jaén	-	-	-	-	1	-
Málaga	-	-	-	-	26	-
Sevilla	-	-	-	-	3	5
<b>Andalucía</b>	<b>-</b>	<b>-</b>	<b>-</b>	<b>-</b>	<b>98</b>	<b>6</b>

## 5.8.9. PERAL. RESUMEN GENERAL

Provincia	Superficie en Plantación Regular					Árboles Diseminados (En Produc.) Número	Rendimientos			
	Total		En Producción		Superf. en Producc.		Árboles Diseminados Kg/Arbol	Producción Tm		
	Secano Ha	Regadío Ha	Total Ha	Secano Ha	Regadío Ha				Secano Kg/Ha	Regadío Kg/Ha
Almería	–	39	39	–	39	–	–	10.667	–	416
Cádiz	–	78	78	–	78	–	–	5.800	–	452
Córdoba	6	34	40	6	32	7.305	3.000	14.000	0	466
Granada	–	333	333	–	333	14.500	–	22.257	13	7.600
Huelva	–	38	38	–	38	–	–	12.500	–	475
Jaén	–	10	10	–	10	10.811	–	8.100	10	189
Málaga	–	343	343	–	343	–	–	8.800	–	3.018
Sevilla	12	39	51	12	36	–	2.628	12.878	–	495
<b>Andalucía</b>	<b>18</b>	<b>914</b>	<b>932</b>	<b>18</b>	<b>909</b>	<b>32.616</b>	<b>2.752</b>	<b>13.586</b>	<b>9</b>	<b>13.112</b>

Provincia	Destino de la Producción en las explot. product.					
	Consumo propio		Venta fuera explot.		Arranque en el Año Ha	Plantac. nuevas en el Año Ha
	Ali. ani. Tm	Ali. Hum. Tm	Consumo Fresco Tm	Transform Tm		
Almería	3	–	313	100	–	–
Cádiz	–	–	452	–	–	–
Córdoba	9	5	452	–	–	1
Granada	76	228	7.296	–	117	–
Huelva	–	11	464	–	17	–
Jaén	–	19	170	–	5	–
Málaga	108	–	2.910	–	64	–
Sevilla	–	–	495	–	3	5
<b>Andalucía</b>	<b>196</b>	<b>263</b>	<b>12.552</b>	<b>100</b>	<b>206</b>	<b>6</b>

### 5.8.10. MEMBRILLERO

Provincia	Superficie en Plantación Regular					Árboles Diseminados (En Produc.) Número	Rendimientos			
	Total		En Producción		Superf. en Producc.		Árboles Diseminados Kg/Arbol	Producción Tm		
	Secano Ha	Regadío Ha	Total Ha	Secano Ha	Regadío Ha				Secano Kg/Ha	Regadío Kg/Ha
Almería	-	22	22	-	1	-	-	14.000	-	14
Cádiz	-	80	80	-	80	-	-	6.000	-	480
Córdoba	72	795	867	57	653	10.102	2.000	20.000	0	13.174
Granada	-	16	16	-	10	-	-	16.688	-	167
Huelva	-	-	-	-	-	1.021	-	-	8	8
Jaén	-	-	-	-	-	-	-	-	-	-
Málaga	-	28	28	-	28	-	-	8.500	-	238
Sevilla	6	21	27	6	-	-	1.500	-	-	9
<b>Andalucía</b>	<b>78</b>	<b>962</b>	<b>1.040</b>	<b>63</b>	<b>772</b>	<b>11.123</b>	<b>1.952</b>	<b>18.081</b>	<b>1</b>	<b>14.090</b>

Provincia	Destino de la Producción en las explot. product.					
	Consumo propio		Venta fuera explot.		Arranque en el Año Ha	Plantac. nuevas en el Año Ha
	Ali. ani. Tm	Ali. Hum. Tm	Consumo Fresco Tm	Transform Tm		
Almería	-	2	10	2	-	-
Cádiz	-	-	-	480	-	-
Córdoba	659	132	659	11.724	-	18
Granada	-	10	40	117	-	6
Huelva	-	-	8	-	2	-
Jaén	-	-	-	-	-	-
Málaga	12	162	64	-	-	5
Sevilla	-	-	9	-	-	21
<b>Andalucía</b>	<b>671</b>	<b>306</b>	<b>790</b>	<b>12.323</b>	<b>2</b>	<b>50</b>



## 5.8.11. NISPERO

Provincia	Superficie en Plantación Regular					Árboles Diseminados (En Produc.) Número	Rendimientos			
	Total		En Producción		Superf. en Producc.		Árboles Diseminados Kg/Arbol	Producción Tm		
	Secano Ha	Regadío Ha	Total Ha	Secano Ha	Regadío Ha				Secano Kg/Ha	Regadío Kg/Ha
Almería	-	23	23	-	23	-	-	6.043	-	139
Cádiz	-	-	-	-	-	-	-	-	-	-
Córdoba	-	24	24	-	24	590	-	9.000	0	216
Granada	-	779	779	-	774	-	-	392	-	303
Huelva	1	-	1	1	-	142	600	-	7	2
Jaén	-	-	-	-	-	1.504	-	-	2	3
Málaga	-	303	303	-	303	-	-	6.500	-	1.970
Sevilla	-	11	11	-	11	-	-	9.200	-	101
<b>Andalucía</b>	<b>1</b>	<b>1.140</b>	<b>1.141</b>	<b>1</b>	<b>1.135</b>	<b>2.236</b>	<b>600</b>	<b>2.404</b>	<b>2</b>	<b>2.734</b>

Provincia	Destino de la Producción en las explot. product.					
	Consumo propio		Venta fuera explot.		Arranque en el Año Ha	Plantac. nuevas en el Año Ha
	Ali. ani. Tm	Ali. Hum. Tm	Consumo Fresco Tm	Transform Tm		
Almería	-	4	135	-	7	-
Cádiz	-	-	-	-	20	-
Córdoba	-	-	216	-	-	-
Granada	-	9	294	-	-	2
Huelva	-	-	2	-	-	-
Jaén	2	1	-	-	-	-
Málaga	8	-	1.962	-	84	-
Sevilla	-	-	101	-	-	-
<b>Andalucía</b>	<b>10</b>	<b>14</b>	<b>2.710</b>	<b>-</b>	<b>111</b>	<b>2</b>

### 5.8.12. ACEROLO, SERBAL Y OTROS

Provincia	Superficie en Plantación Regular					Árboles Diseminados (En Produc.) Número	Rendimientos			
	Total		En Producción		Superf. en Producc.		Árboles Diseminados Kg/Arbol	Producción Tm		
	Secano Ha	Regadío Ha	Total Ha	Secano Ha	Regadío Ha				Secano Kg/Ha	Regadío Kg/Ha
Almería	-	-	-	-	-	-	-	-	-	-
Cádiz	-	-	-	-	-	-	-	-	-	-
Córdoba	-	-	-	-	-	168	-	-	0	0
Granada	-	-	-	-	-	2.000	-	-	13	26
Huelva	-	-	-	-	-	-	-	-	-	-
Jaén	-	-	-	-	-	1.018	-	-	5	5
Málaga	-	-	-	-	-	-	-	-	-	-
Sevilla	-	170	170	-	167	-	-	9.742	-	1.627
<b>Andalucía</b>	-	170	170	-	167	3.186	-	9.742	10	1.658

Provincia	Destino de la Producción en las explot. product.					
	Consumo propio		Venta fuera explot.		Arranque en el Año Ha	Plantac. nuevas en el Año Ha
	Ali. ani. Tm	Ali. Hum. Tm	Consumo Fresco Tm	Transform Tm		
Almería	-	-	-	-	-	-
Cádiz	-	-	-	-	-	-
Córdoba	-	-	-	-	-	-
Granada	-	3	23	-	5	-
Huelva	-	-	-	-	-	-
Jaén	3	2	-	-	-	-
Málaga	-	-	-	-	-	-
Sevilla	-	-	1.627	-	3	5
<b>Andalucía</b>	3	5	1.650	-	8	5

## 5.8.13. ALBARICOQUERO

Provincia	Superficie en Plantación Regular					Árboles Diseminados (En Produc.) Número	Rendimientos			
	Total		En Producción		Superf. en Producc.		Árboles Diseminados Kg/Arbol	Producción Tm		
	Secano Ha	Regadío Ha	Total Ha	Secano Ha	Regadío Ha				Secano Kg/Ha	Regadío Kg/Ha
Almería	–	30	30	–	21	–	–	10.571	–	222
Cádiz	–	8	8	–	–	–	–	–	–	–
Córdoba	–	17	17	–	5	2.377	–	10.000	0	50
Granada	–	–	–	–	–	700	–	–	39	27
Huelva	3	7	10	3	7	44	550	9.500	8	69
Jaén	–	14	14	–	14	4.680	–	7.000	7	131
Málaga	–	82	82	–	82	–	–	4.200	–	344
Sevilla	4	46	50	–	46	–	0	8.925	–	411
<b>Andalucía</b>	<b>7</b>	<b>204</b>	<b>211</b>	<b>3</b>	<b>175</b>	<b>7.801</b>	<b>550</b>	<b>6.808</b>	<b>8</b>	<b>1.254</b>

Provincia	Destino de la Producción en las explot. product.					
	Consumo propio		Venta fuera explot.		Arranque en el Año Ha	Plantac. nuevas en el Año Ha
	Ali. ani. Tm	Ali. Hum. Tm	Consumo Fresco Tm	Transform Tm		
Almería	3	15	204	–	–	–
Cádiz	–	–	–	–	–	8
Córdoba	1	1	48	–	3	–
Granada	–	2	13	12	5	–
Huelva	–	–	69	–	1	–
Jaén	–	7	124	–	11	–
Málaga	3	–	341	–	–	11
Sevilla	–	–	411	–	2	7
<b>Andalucía</b>	<b>7</b>	<b>25</b>	<b>1.210</b>	<b>12</b>	<b>22</b>	<b>26</b>

### 5.8.14. CEREZO Y GUINDO

Provincia	Superficie en Plantación Regular					Árboles Diseminados (En Produc.) Número	Rendimientos			
	Total		En Producción		Superf. en Producc.		Árboles Diseminados Kg/Arbol	Producción Tm		
	Secano Ha	Regadío Ha	Total Ha	Secano Ha	Regadío Ha				Secano Kg/Ha	Regadío Kg/Ha
Almería	–	69	69	–	57	–	–	4.474	–	255
Cádiz	–	15	15	–	–	–	–	–	–	–
Córdoba	10	33	43	9	27	3.941	9.000	5.500	0	230
Granada	122	566	688	122	566	27.700	4.812	5.883	3	4.000
Huelva	–	5	5	–	2	1.079	–	3.500	7	15
Jaén	571	453	1.024	557	453	29.615	1.600	2.350	7	2.163
Málaga	–	28	28	–	28	–	–	5.600	–	157
Sevilla	12	24	36	12	24	–	1.024	5.951	–	155
<b>Andalucía</b>	<b>715</b>	<b>1.193</b>	<b>1.908</b>	<b>700</b>	<b>1.157</b>	<b>62.335</b>	<b>2.245</b>	<b>4.412</b>	<b>5</b>	<b>6.974</b>

Provincia	Destino de la Producción en las explot. product.					
	Consumo propio		Venta fuera explot.		Arranque en el Año Ha	Plantac. nuevas en el Año Ha
	Ali. ani. Tm	Ali. Hum. Tm	Consumo Fresco Tm	Transform Tm		
Almería	–	15	240	–	8	–
Cádiz	–	–	–	–	–	15
Córdoba	9	5	216	–	–	6
Granada	40	80	3.080	800	269	–
Huelva	–	–	15	–	–	3
Jaén	–	65	2.098	–	49	–
Málaga	3	–	154	–	25	–
Sevilla	–	–	155	–	–	–
<b>Andalucía</b>	<b>52</b>	<b>165</b>	<b>5.958</b>	<b>800</b>	<b>351</b>	<b>24</b>

## 5.8.15. MELOCOTONERO Y NECTARINA

Provincia	Superficie en Plantación Regular					Árboles Diseminados (En Produc.) Número	Rendimientos			
	Total		En Producción		Superf. en Producc.		Árboles Diseminados Kg/Arbol	Producción Tm		
	Secano Ha	Regadío Ha	Total Ha	Secano Ha	Regadío Ha				Secano Kg/Ha	Regadío Kg/Ha
Almería	-	49	49	-	33	-	-	10.300	-	340
Cádiz	-	145	145	-	145	-	-	3.800	-	551
Córdoba	12	684	696	8	601	6.878	2.800	13.500	0	8.136
Granada	-	1.668	1.668	-	1.498	-	-	9.587	-	14.361
Huelva	234	1.747	1.981	234	1.651	21.971	2.450	12.159	10	20.868
Jaén	3	63	66	3	58	15.116	1.700	4.000	7	343
Málaga	-	157	157	-	157	-	-	8.000	-	1.256
Sevilla	-	7.414	7.414	-	6.873	-	-	12.729	-	87.489
<b>Andalucía</b>	<b>249</b>	<b>11.927</b>	<b>12.176</b>	<b>245</b>	<b>11.016</b>	<b>43.965</b>	<b>2.452</b>	<b>12.020</b>	<b>7</b>	<b>133.343</b>

Provincia	Destino de la Producción en las explot. product.					
	Consumo propio		Venta fuera explot.		Arranque en el Año Ha	Plantac. nuevas en el Año Ha
	Ali. ani. Tm	Ali. Hum. Tm	Consumo Fresco Tm	Transform Tm		
Almería	3	11	326	-	-	7
Cádiz	-	-	551	-	-	-
Córdoba	163	81	7.892	-	94	-
Granada	135	135	3.277	10.814	-	162
Huelva	-	270	20.598	-	65	70
Jaén	-	17	326	-	38	-
Málaga	9	-	1.247	-	10	-
Sevilla	-	-	78.740	8.749	-	446
<b>Andalucía</b>	<b>310</b>	<b>514</b>	<b>112.957</b>	<b>19.563</b>	<b>207</b>	<b>685</b>

### 5.8.16. CIRUELO

Provincia	Superficie en Plantación Regular					Árboles Diseminados (En Produc.) Número	Rendimientos			
	Total		En Producción		Superf. en Producc.		Árboles Diseminados Kg/Arbol	Producción Tm		
	Secano Ha	Regadío Ha	Total Ha	Secano Ha	Regadío Ha				Secano Kg/Ha	Regadío Kg/Ha
Almería	–	68	68	–	61	–	–	6.082	–	371
Cádiz	–	25	25	–	25	–	–	4.000	–	100
Córdoba	2	375	377	2	276	4.685	2.000	12.000	0	3.316
Granada	–	85	85	–	78	1.300	–	15.123	50	1.245
Huelva	15	616	631	15	483	36.222	1.700	11.000	8	5.628
Jaén	5	522	527	5	522	14.923	900	8.000	9	4.315
Málaga	–	135	135	–	135	–	–	6.000	–	810
Sevilla	198	1.083	1.281	198	908	–	12.500	28.500	–	28.353
<b>Andalucía</b>	<b>220</b>	<b>2.909</b>	<b>3.129</b>	<b>220</b>	<b>2.488</b>	<b>57.130</b>	<b>11.405</b>	<b>16.535</b>	<b>9</b>	<b>44.138</b>

Provincia	Destino de la Producción en las explot. product.					
	Consumo propio		Venta fuera explot.		Arranque en el Año Ha	Plantac. nuevas en el Año Ha
	Ali. ani. Tm	Ali. Hum. Tm	Consumo Fresco Tm	Transform Tm		
Almería	–	10	361	–	–	2
Cádiz	–	–	100	–	–	–
Córdoba	166	33	3.117	–	–	38
Granada	12	75	909	249	–	–
Huelva	–	300	5.328	–	104	10
Jaén	–	151	4.164	–	10	–
Málaga	37	–	773	–	15	–
Sevilla	–	–	28.353	–	–	308
<b>Andalucía</b>	<b>215</b>	<b>569</b>	<b>43.105</b>	<b>249</b>	<b>129</b>	<b>358</b>

## OTROS DE FRUTOS CARNOSOS

## 5.8.17. HIGUERA

Provincia	Superficie en Plantación Regular					Árboles Diseminados (En Produc.) Número	Rendimientos			
	Total			En Producción			Superf. en Produc.		Árboles Diseminados Kg/Arbol	Producción Tm
	Secano Ha	Regadío Ha	Total Ha	Secano Ha	Regadío Ha		Secano Kg/Ha	Regadío Kg/Ha		
Almería	37	24	61	27	13	-	1407	2.385	-	69
Cádiz	3	17	20	3	17	-	0	4.000	-	68
Córdoba	6	5	11	4	4	11.061	850	2.500	0	14
Granada	1.327	-	1.327	1.327	-	400	1.227	-	12	1.633
Huelva	382	55	437	379	55	14.541	550	6.500	8	682
Jaén	-	50	50	-	50	24.161	-	2.500	4	222
Málaga	374	126	500	364	125	-	500	2.000	-	432
Sevilla	11	11	22	11	11	-	1.140	5.950	-	78
<b>Andalucía</b>	<b>2.140</b>	<b>288</b>	<b>2.428</b>	<b>2.115</b>	<b>275</b>	<b>50.163</b>	<b>980</b>	<b>3.298</b>	<b>4</b>	<b>3.197</b>

Provincia	Destino de la Producción en las explot. product.					
	Consumo propio		Venta fuera explot.		Arranque en el Año Ha	Plantac. nuevas en el Año Ha
	Ali. ani. Tm	Ali. Hum. Tm	Consumo Fresco Tm	Transform Tm		
Almería	4	5	60	-	5	21
Cádiz	-	-	68	-	-	5
Córdoba	1	1	12	-	-	1
Granada	16	49	98	1.470	78	-
Huelva	-	30	652	-	22	-
Jaén	-	100	122	-	-	-
Málaga	130	102	200	-	31	-
Sevilla	-	-	78	-	10	-
<b>Andalucía</b>	<b>151</b>	<b>287</b>	<b>1.290</b>	<b>1.470</b>	<b>146</b>	<b>27</b>

### 5.8.18. CHIRIMOYO

Provincia	Superficie en Plantación Regular					Árboles Diseminados (En Produc.) Número	Rendimientos			
	Total		En Producción		Superf. en Producc.		Árboles Diseminados Kg/Arbol	Producción Tm		
	Secano Ha	Regadío Ha	Total Ha	Secano Ha	Regadío Ha				Secano Kg/Ha	Regadío Kg/Ha
Almería		2	2	-	2	-	-	12.000	-	24
Cádiz		10	10	-	10	-	-	4.100	-	41
Córdoba		-	-	-	-	-	-	-	-	-
Granada		2.900	2.900	-	2.900	-	-	6.897	-	20.000
Huelva		-	-	-	-	88	-	-	6	1
Jaén		-	-	-	-	-	-	-	-	-
Málaga		282	282	-	271	-	-	8.000	-	2.168
Sevilla		-	-	-	-	-	-	-	-	-
<b>Andalucía</b>		3.194	3.194	-	3.183	88	-	6.985	6	22.234

Provincia	Destino de la Producción en las explot. product.					
	Consumo propio		Venta fuera explot.		Arranque en el Año Ha	Plantac. nuevas en el Año Ha
	Ali. ani. Tm	Ali. Hum. Tm	Consumo Fresco Tm	Transform Tm		
Almería	-	1	23	-	1	-
Cádiz	-	-	41	-	41	-
Córdoba	-	-	-	-	-	-
Granada	-	400	19.530	70	25	-
Huelva	-	1	-	-	-	-
Jaén	-	-	-	-	-	-
Málaga	-	-	2.168	-	-	3
Sevilla	-	-	-	-	-	-
<b>Andalucía</b>		402	21.762	70	67	3



## 5.8.19. GRANADO

Provincia	Superficie en Plantación Regular					Árboles Diseminados (En Produc.) Número	Rendimientos			
	Total		En Producción		Superf. en Producc.		Árboles Diseminados Kg/Arbol	Producción Tm		
	Secano Ha	Regadío Ha	Total Ha	Secano Ha	Regadío Ha				Secano Kg/Ha	Regadío Kg/Ha
Almería	-	50	50	-	46	-	-	12.000	-	552
Cádiz	3	18	21	-	-	-	-	-	-	-
Córdoba	5	10	15	5	8	5.270	900	5.500	0	49
Granada	-	-	-	-	-	5.600	-	-	22	125
Huelva	-	2	2	-	2	2.209	-	1.000	10	24
Jaén	-	1	1	-	1	6.666	-	3.600	7	50
Málaga	17	92	109	12	92	-	2.000	6.600	-	631
Sevilla	-	3	3	-	3	-	-	4.781	-	14
<b>Andalucía</b>	<b>25</b>	<b>176</b>	<b>201</b>	<b>17</b>	<b>152</b>	<b>19.745</b>	<b>1.676</b>	<b>8.047</b>	<b>10</b>	<b>1.445</b>

Provincia	Destino de la Producción en las explot. product.					
	Consumo propio		Venta fuera explot.		Arranque en el Año Ha	Plantac. nuevas en el Año Ha
	Ali. ani. Tm	Ali. Hum. Tm	Consumo Fresco Tm	Transform Tm		
Almería	-	10	542	-	-	2
Cádiz	-	-	-	-	-	21
Córdoba	-	-	49	-	-	2
Granada	1	8	117	-	10	-
Huelva	-	4	20	-	-	-
Jaén	-	20	30	-	-	-
Málaga	21	10	600	-	-	23
Sevilla	-	-	14	-	-	-
<b>Andalucía</b>	<b>22</b>	<b>52</b>	<b>1.372</b>	<b>-</b>	<b>10</b>	<b>48</b>

## 5.8.20. AGUACATE

Provincia	Superficie en Plantación Regular					Árboles Diseminados (En Produc.) Número	Rendimientos			
	Total		En Producción		Superf. en Producc.		Árboles Diseminados Kg/Arbol	Producción Tm		
	Secano Ha	Regadío Ha	Total Ha	Secano Ha	Regadío Ha				Secano Kg/Ha	Regadío Kg/Ha
Almería	-	18	18	-	14	-	-	7.000	-	98
Cádiz	-	225	225	-	75	-	-	6.400	-	480
Córdoba	-	-	-	-	-	-	-	-	-	-
Granada	-	2.685	2.685	-	2.635	7.000	-	7.372	29	19.631
Huelva	-	52	52	-	42	35	-	3.800	7	160
Jaén	-	-	-	-	-	-	-	-	-	-
Málaga	-	6.110	6.110	-	5.788	-	-	7.878	-	45.598
Sevilla	-	10	10	-	10	-	-	4.332	-	43
<b>Andalucía</b>	-	9.100	9.100	-	8.564	7.035	-	7.684	29	66.010

Provincia	Destino de la Producción en las explot. product.					
	Consumo propio		Venta fuera explot.		Arranque en el Año Ha	Plantac. nuevas en el Año Ha
	Ali. ani. Tm	Ali. Hum. Tm	Consumo Fresco Tm	Transform Tm		
Almería	-	2	96	-	-	4
Cádiz	-	-	480	-	-	-
Córdoba	-	-	-	-	-	-
Granada	-	392	19.239	-	-	-
Huelva	-	-	160	-	1	-
Jaén	-	-	-	-	-	-
Málaga	32	566	45.000	-	-	164
Sevilla	-	-	43	-	-	-
<b>Andalucía</b>	32	960	65.018	-	1	168

## 5.8.21. PLATANERA

Provincia	Superficie en Plantación Regular					Árboles Diseminados (En Produc.) Número	Rendimientos			
	Total		En Producción		Superf. en Producc.		Árboles Diseminados Kg/Arbol	Producción Tm		
	Secano Ha	Regadío Ha	Total Ha	Secano Ha	Regadío Ha				Secano Kg/Ha	Regadío Kg/Ha
Almería	-	-	-	-	-	-	-	-	-	-
Cádiz	-	-	-	-	-	-	-	-	-	-
Córdoba	-	-	-	-	-	-	-	-	-	-
Granada	-	-	-	-	-	5.000	-	-	15	75
Huelva	-	-	-	-	-	-	-	-	-	-
Jaén	-	-	-	-	-	-	-	-	-	-
Málaga	-	-	-	-	-	-	-	-	-	-
Sevilla	-	-	-	-	-	-	-	-	-	-
<b>Andalucía</b>	-	-	-	-	-	5.000	-	-	15	75

Provincia	Destino de la Producción en las explot. product.					
	Consumo propio		Venta fuera explot.		Arranque en el Año Ha	Plantac. nuevas en el Año Ha
	Ali. ani. Tm	Ali. Hum. Tm	Consumo Fresco Tm	Transform Tm		
Almería	-	-	-	-	-	-
Cádiz	-	-	-	-	-	-
Córdoba	-	-	-	-	-	-
Granada	-	49	26	-	-	-
Huelva	-	-	-	-	-	-
Jaén	-	-	-	-	-	-
Málaga	-	-	-	-	-	-
Sevilla	-	-	-	-	-	-
<b>Andalucía</b>	-	49	26	-	-	-

### 5.8.22. PALMERA DATILERA

Provincia	Superficie en Plantación Regular					Árboles Diseminados (En Produc.) Número	Rendimientos			
	Total		En Producción		Superf. en Producc.		Árboles Diseminados Kg/Arbol	Producción Tm		
	Secano Ha	Regadío Ha	Total Ha	Secano Ha	Regadío Ha				Secano Kg/Ha	Regadío Kg/Ha
Almería	-	-	-	-	-	-	-	-	-	-
Cádiz	-	-	-	-	-	-	-	-	-	-
Córdoba	-	-	-	-	-	-	-	-	-	-
Granada	-	-	-	-	-	100	-	-	30	3
Huelva	-	-	-	-	-	-	-	-	-	-
Jaén	-	-	-	-	-	-	-	-	-	-
Málaga	-	-	-	-	-	-	-	-	-	-
Sevilla	-	-	-	-	-	-	-	-	-	-
<b>Andalucía</b>	-	-	-	-	-	100	-	-	30	3

Provincia	Destino de la Producción en las explot. product.					
	Consumo propio		Venta fuera explot.		Arranque en el Año Ha	Plantac. nuevas en el Año Ha
	Ali. ani. Tm	Ali. Hum. Tm	Consumo Fresco Tm	Transform Tm		
Almería	-	-	-	-	-	-
Cádiz	-	-	-	-	-	-
Córdoba	-	-	-	-	-	-
Granada	-	1	2	-	-	-
Huelva	-	-	-	-	-	-
Jaén	-	-	-	-	-	-
Málaga	-	-	-	-	-	-
Sevilla	-	-	-	-	-	-
<b>Andalucía</b>	-	1	2	-	-	-

## 5.8.23. CHUMBERA

Provincia	Superficie en Plantación Regular					Árboles Diseminados (En Produc.) Número	Rendimientos			
	Total		En Producción		Superf. en Producc.		Árboles Diseminados Kg/Arbol	Producción Tm		
	Secano Ha	Regadío Ha	Total Ha	Secano Ha	Regadío Ha				Secano Kg/Ha	Regadío Kg/Ha
Almería	-	-	-	-	-	-	-	-	-	-
Cádiz	-	-	-	-	-	-	-	-	-	-
Córdoba	4	-	4	4	-	18.558	2.000	-	0	8
Granada	-	-	-	-	-	20.000	-	-	10	200
Huelva	-	-	-	-	-	1.335	-	-	7	9
Jaén	-	-	-	-	-	20.646	-	-	5	103
Málaga	80	18	98	80	18	-	1.800	6.000	-	252
Sevilla	-	-	-	-	-	-	-	-	-	-
<b>Andalucía</b>	<b>84</b>	<b>18</b>	<b>102</b>	<b>84</b>	<b>18</b>	<b>60.539</b>	<b>1.810</b>	<b>6.000</b>	<b>5</b>	<b>573</b>

Provincia	Destino de la Producción en las explot. product.					
	Consumo propio		Venta fuera explot.		Arranque en el Año Ha	Plantac. nuevas en el Año Ha
	Ali. ani. Tm	Ali. Hum. Tm	Consumo Fresco Tm	Transform Tm		
Almería	-	-	-	-	-	-
Cádiz	-	-	-	-	-	-
Córdoba	-	-	8	-	-	-
Granada	2	60	138	-	-	-
Huelva	1	1	7	-	-	-
Jaén	-	103	-	-	-	-
Málaga	-	52	200	-	-	14
Sevilla	-	-	-	-	-	-
<b>Andalucía</b>	<b>3</b>	<b>216</b>	<b>353</b>	<b>-</b>	<b>-</b>	<b>14</b>

### 5.8.24. AZUFAIFO, GUAYABO, KAKI, FRAMBUESA, GROSELLERO, MORAL, KIVI Y OTROS

Provincia	Superficie en Plantación Regular					Árboles Diseminados (En Produc.) Número	Rendimientos			
	Total		En Producción		Superf. en Producc.		Árboles Diseminados Kg/Arbol	Producción Tm		
	Secano Ha	Regadío Ha	Total Ha	Secano Ha	Regadío Ha				Secano Kg/Ha	Regadío Kg/Ha
Almería		10	10	-	7	-	-	3.429	-	24
Cádiz		-	-	-	-	-	-	-	-	-
Córdoba		14	14	-	14	959	-	5.000	0	70
Granada		123	123	-	123	12.800	-	10.950	45	1.923
Huelva		1.409	1.409	-	1.370	-	-	12.000	-	16.440
Jaén		2	2	-	2	5.531	-	1.100	2	13
Málaga		882	882	-	792	-	-	9.600	-	7.603
Sevilla		6	6	-	6	-	-	4.542	-	27
<b>Andalucía</b>		<b>2.446</b>	<b>2.446</b>	<b>-</b>	<b>2.314</b>	<b>19.290</b>	<b>-</b>	<b>11.026</b>	<b>30</b>	<b>26.100</b>

Provincia	Destino de la Producción en las explot. product.					
	Consumo propio		Venta fuera explot.		Arranque en el Año Ha	Plantac. nuevas en el Año Ha
	Ali. ani. Tm	Ali. Hum. Tm	Consumo Fresco Tm	Transform Tm		
Almería		2	22	-	3	-
Cádiz		-	-	-	-	-
Córdoba		-	70	-	-	-
Granada		134	1.597	192	2	-
Huelva		100	16.340	-	144	39
Jaén		1	12	-	21	-
Málaga		203	7.400	-	-	12
Sevilla		-	27	-	7	-
<b>Andalucía</b>		<b>440</b>	<b>25.468</b>	<b>192</b>	<b>177</b>	<b>51</b>

## DE FRUTO SECO

## 5.8.25. ALMENDRO (CÁSCARA)

Provincia	Superficie en Plantación Regular					Árboles Diseminados (En Produc.) Número	Rendimientos			
	Total		En Producción		Superf. en Producc.		Árboles Diseminados Kg/Arbol	Producción Tm		
	Secano Ha	Regadío Ha	Total Ha	Secano Ha	Regadío Ha				Secano Kg/Ha	Regadío Kg/Ha
Almería	70.174	3.562	73.736	70.075	3.171	-	206	516	-	16.076
Cádiz	825	-	825	800	-	-	900	900	-	720
Córdoba	1.551	55	1.606	1.482	48	24.747	800	1.000	0	1.234
Granada	66.944	10.114	77.058	65.779	8.805	-	133	184	-	10.403
Huelva	1.603	114	1.717	1.603	114	2.397	250	1.400	4	570
Jaén	3.918	6	3.924	3.901	6	109.538	295	425	2	1.372
Málaga	19.921	1	19.922	19.835	1	-	163	240	-	3.233
Sevilla	806	183	989	774	183	-	171	583	-	239
<b>Andalucía</b>	<b>165.742</b>	<b>14.035</b>	<b>179.777</b>	<b>164.249</b>	<b>12.328</b>	<b>136.682</b>	<b>183</b>	<b>290</b>	<b>2</b>	<b>33.847</b>

Provincia	Destino de la Producción en las explot. product.					
	Consumo propio		Venta fuera explot.		Arranque en el Año Ha	Plantac. nuevas en el Año Ha
	Ali. ani. Tm	Ali. Hum. Tm	Consumo Fresco Tm	Transform Tm		
Almería	-	50	3.026	13.000	4.196	490
Cádiz	-	-	-	720	-	-
Córdoba	-	-	-	1.234	-	1
Granada	-	104	2.497	7.802	-	4.558
Huelva	-	-	-	570	71	-
Jaén	-	55	1.317	-	102	-
Málaga	-	-	-	3.233	-	850
Sevilla	-	-	-	239	-	262
<b>Andalucía</b>	<b>-</b>	<b>209</b>	<b>6.840</b>	<b>26.798</b>	<b>4.369</b>	<b>6.161</b>

### 5.8.26. NOGAL (CÁSCARA)

Provincia	Superficie en Plantación Regular					Árboles Diseminados (En Produc.) Número	Rendimientos			
	Total		En Producción		Superf. en Producc.		Árboles Diseminados Kg/Arbol	Producción Tm		
	Secano Ha	Regadío Ha	Total Ha	Secano Ha	Regadío Ha				Secano Kg/Ha	Regadío Kg/Ha
Almería	-	9	9	-	-	-	-	-	-	-
Cádiz	-	-	-	-	-	-	-	-	-	-
Córdoba	15	17	32	15	16	2.561	500	950	0	23
Granada	46	281	327	46	265	1.300	353	2.551	26	726
Huelva	22	97	119	22	96	3.221	200	900	6	110
Jaén	101	28	129	25	2	9.227	625	0	12	126
Málaga	8	143	151	2	142	-	300	1.800	-	256
Sevilla	1	-	1	1	-	-	268	-	-	0
<b>Andalucía</b>	<b>193</b>	<b>575</b>	<b>768</b>	<b>111</b>	<b>521</b>	<b>16.309</b>	<b>402</b>	<b>1.983</b>	<b>10</b>	<b>1.242</b>

Provincia	Destino de la Producción en las explot. product.					
	Consumo propio		Venta fuera explot.		Arranque en el Año Ha	Plantac. nuevas en el Año Ha
	Ali. ani. Tm	Ali. Hum. Tm	Consumo Fresco Tm	Transform Tm		
Almería	-	-	-	-	-	9
Cádiz	-	-	-	-	-	-
Córdoba	-	-	-	23	20	-
Granada	-	182	472	72	164	-
Huelva	-	6	104	-	-	7
Jaén	-	13	113	-	-	1
Málaga	-	36	-	220	25	-
Sevilla	-	-	0	-	-	-
<b>Andalucía</b>	<b>-</b>	<b>237</b>	<b>689</b>	<b>315</b>	<b>209</b>	<b>17</b>



## 5.8.27. AVELLANO (CÁSCARA)

Provincia	Superficie en Plantación Regular					Árboles Diseminados (En Produc.) Número	Rendimientos			
	Total		En Producción		Superf. en Producc.		Árboles Diseminados Kg/Arbol	Producción Tm		
	Secano Ha	Regadío Ha	Total Ha	Secano Ha	Regadío Ha				Secano Kg/Ha	Regadío Kg/Ha
Almería	-	-	-	-	-	-	-	-	-	-
Cádiz	-	-	-	-	-	-	-	-	-	-
Córdoba	-	-	-	-	-	323	-	-	-	0
Granada	-	26	26	-	26	400	-	1.115	4	31
Huelva	-	-	-	-	-	265	-	-	3	1
Jaén	-	-	-	-	-	372	-	-	1	0
Málaga	-	5	5	-	-	-	-	-	-	-
Sevilla	-	-	-	-	-	-	-	-	-	-
<b>Andalucía</b>	-	31	31	-	26	1.360	-	1.115	2	32

Provincia	Destino de la Producción en las explot. product.					
	Consumo propio		Venta fuera explot.		Arranque en el Año Ha	Plantac. nuevas en el Año Ha
	Ali. ani. Tm	Ali. Hum. Tm	Consumo Fresco Tm	Transform Tm		
Almería	-	-	-	-	-	-
Cádiz	-	-	-	-	-	-
Córdoba	-	-	-	-	-	-
Granada	-	-	31	-	-	-
Huelva	-	1	-	-	-	-
Jaén	-	-	-	-	-	-
Málaga	-	-	-	-	-	5
Sevilla	-	-	-	-	-	-
<b>Andalucía</b>	-	1	31	-	-	5

### 5.8.28. TOTAL FRUTALES

Provincia	Superficie en Plantación Regular					Árboles Diseminados (En Produc.) Número	Rendimientos			
	Total		En Producción		Superf. en Producc.		Árboles Diseminados Kg/Arbol	Producción Tm		
	Secano Ha	Regadío Ha	Total Ha	Secano Ha	Regadío Ha				Secano Kg/Ha	Regadío Kg/Ha
Almería	70.217	4.080	74.297	70.108	3.593	-	-	-	-	19.802
Cádiz	831	642	1.473	803	451	-	-	-	-	3.016
Córdoba	1.683	2.163	3.846	1.592	1.788	110.366	-	-	-	28.345
Granada	68.439	19.765	88.204	67.274	18.202	104.600	-	-	-	87.426
Huelva	2.261	4.174	6.435	2.258	3.892	84.570	-	-	-	45.333
Jaén	4.598	1.166	5.764	4.491	1.135	263.450	-	-	-	9.338
Málaga	20.430	8.782	29.212	20.323	8.350	-	-	-	-	68.492
Sevilla	1.059	9.053	10.112	1.023	8.309	-	-	-	-	119.337
<b>Andalucía</b>	<b>169.518</b>	<b>49.825</b>	<b>219.343</b>	<b>167.872</b>	<b>45.720</b>	<b>562.986</b>	<b>-</b>	<b>-</b>	<b>-</b>	<b>381.089</b>

Provincia	Destino de la Producción en las explot. product.					
	Consumo propio		Venta fuera explot.		Arranque en el Año Ha	Plantac. nuevas en el Año Ha
	Ali. ani. Tm	Ali. Hum. Tm	Consumo Fresco Tm	Transform Tm		
Almería	16	142	6.542	13.102	4.241	535
Cádiz	-	-	1.816	1.200	62	49
Córdoba	1.034	271	14.060	12.981	117	91
Granada	319	2.256	63.255	21.598	685	4.728
Huelva	1	727	44.037	570	434	129
Jaén	5	583	8.749	-	244	3
Málaga	396	1.131	63.511	3.453	256	1.089
Sevilla	-	-	110.347	8.988	26	1.054
<b>Andalucía</b>	<b>1.771</b>	<b>5.110</b>	<b>312.317</b>	<b>61.892</b>	<b>6.065</b>	<b>7.678</b>

## 5.9. OLIVAR 2005

### 5.9.1. OLIVAR DE ACEITUNA DE MESA

Provincia	Superficie en Plantación Regular (Ha)					Árboles Diseminados (En Produc.) Número	Rendimiento			
	Total		En Producción		Sup. en Prod. Kg/Ha		Árboles Diseminados Kg/Arbol	Producción Tm		
	Secano Ha	Regadío Ha	Total Ha	Secano Ha	Regadío Ha				Secano Kg/Ha	Regadío Kg/Ha
Almería	25	52	77	25	48	-	360	3.854	-	194
Cádiz	-	-	-	-	-	-	-	-	-	-
Córdoba	2.210	1.461	3.671	2.125	1.433	650	3.100	5.500	0	14.469
Granada	-	-	-	-	-	-	-	-	-	-
Huelva	4.048	1.445	5.493	4.000	1.418	10.144	500	1.800	5	4.603
Jaén	2	2.220	2.222	2	2.220	-	1.400	2.700	-	5.997
Málaga	5.997	349	6.346	5.975	349	-	2.139	5.000	-	14.526
Sevilla	45.239	38.244	83.483	43.309	35.872	-	2.405	4.689	-	272.387
<b>Andalucía</b>	<b>57.521</b>	<b>43.771</b>	<b>101.292</b>	<b>55.436</b>	<b>41.340</b>	<b>10.794</b>	<b>2.265</b>	<b>4.513</b>	<b>5</b>	<b>312.176</b>

Provincia	Destino de la Producción Tm		Arranques en el Año Ha	Plantac. nuevas en el Año Ha
	Aceituna para aderezo	Aceituna para Almazara		
Almería	194	-	-	-
Cádiz	-	-	-	-
Córdoba	14.469	-	-	-
Granada	-	-	-	-
Huelva	4.603	-	-	-
Jaén	5.994	3	-	-
Málaga	14.526	-	-	-
Sevilla	226.479	45.908	-	-
<b>Andalucía</b>	<b>266.265</b>	<b>45.911</b>	<b>-</b>	<b>-</b>

## 5.9.2. OLIVAR DE ACEITUNA DE ALMAZARA

Provincia	Superficie en Plantación Regular (Ha)					Árboles Diseminados (En Produc.) Número	Rendimiento			
	Total		En Producción		Sup. en Prod. Kg/Ha		Árboles Diseminados Kg/Arbol	Producción Tm		
	Secano Ha	Regadío Ha	Total Ha	Secano Ha	Regadío Ha				Secano Kg/Ha	Regadío Kg/Ha
Almería	5.260	12.877	18.137	4.515	11.309	-	1.250	3.989	-	50.755
Cádiz	18.965	1.520	20.485	18.000	1.420	-	1.280	3.850	-	28.507
Córdoba	325.077	22.315	347.392	319.331	21.360	4.650	2.255	5.305	0	833.406
Granada	135.364	42.579	177.943	129.474	40.689	-	1.098	2.425	-	240.865
Huelva	23.009	3.541	26.550	20.938	2.341	-	1.066	2.380	-	27.891
Jaén	388.981	176.486	565.467	385.369	174.816	-	1.260	3.313	-	1.064.730
Málaga	112.217	9.838	122.055	108.623	8.500	-	2.139	5.000	-	274.845
Sevilla	101.650	18.721	120.371	99.005	17.196	-	2.169	3.979	-	283.143
<b>Andalucía</b>	<b>1.110.523</b>	<b>287.877</b>	<b>1.398.400</b>	<b>1.085.255</b>	<b>277.631</b>	<b>4.650</b>	<b>1.701</b>	<b>3.451</b>	<b>0</b>	<b>2.804.143</b>

Provincia	Destino de la Producción Tm		Arranques en el Año Ha	Plantac. nuevas en el Año Ha
	Aceituna para aderezo	Aceituna para Almazara		
Almería	1.523	49.232	-	-
Cádiz	-	28.507	-	-
Córdoba	38.176	795.230	-	-
Granada	240	240.625	-	-
Huelva	-	27.891	-	-
Jaén	162	1.064.568	-	-
Málaga	20.888	253.957	-	-
Sevilla	-	283.143	-	-
<b>Andalucía</b>	<b>60.989</b>	<b>2.743.153</b>	<b>-</b>	<b>-</b>

## 5.9.3. TOTAL OLIVAR

Provincia	Superficie en Plantación Regular (Ha)					Árboles Diseminados (En Produc.) Número	Rendimiento			
	Total		En Producción		Sup. en Prod. Kg/Ha		Árboles Diseminados Kg/Arbol	Producción Tm		
	Secano Ha	Regadío Ha	Total Ha	Secano Ha	Regadío Ha				Secano Kg/Ha	Regadío Kg/Ha
Almería	5.285	12.929	18.214	4.540	11.357	-	-	-	-	50.949
Cádiz	18.965	1.520	20.485	18.000	1.420	-	-	-	-	28.507
Córdoba	327.287	23.776	351.063	321.456	22.793	5.300	-	-	-	847.875
Granada	135.364	42.579	177.943	129.474	40.689	-	-	-	-	240.865
Huelva	27.057	4.986	32.043	24.938	3.759	10.144	-	-	-	32.495
Jaén	388.983	178.706	567.689	385.371	177.036	-	-	-	-	1.070.727
Málaga	118.214	10.187	128.401	114.598	8.849	-	-	-	-	289.370
Sevilla	146.889	56.965	203.854	142.314	53.068	-	-	-	-	555.530
<b>Andalucía</b>	<b>1.168.044</b>	<b>331.648</b>	<b>1.499.692</b>	<b>1.140.691</b>	<b>318.971</b>	<b>15.444</b>	<b>-</b>	<b>-</b>	<b>-</b>	<b>3.116.319</b>

Provincia	Destino de la Producción Tm		Arranques en el Año Ha	Plantac. nuevas en el Año Ha
	Aceituna para aderezo	Aceituna para Almazara		
Almería	1.717	49.232	2	240
Cádiz	-	28.507	100	400
Córdoba	52.645	795.230	10	350
Granada	240	240.625	215	211
Huelva	4.603	27.891	10	951
Jaén	6.156	1.064.571	2.385	-
Málaga	35.414	253.957	-	2.116
Sevilla	226.479	329.051	643	1.933
<b>Andalucía</b>	<b>327.254</b>	<b>2.789.064</b>	<b>3.365</b>	<b>6.201</b>

#### 5.9.4. PRODUCTOS OBTENIDOS DE LA ACEITUNA

Provincia	Aceituna aderezada Cantidad (Tm)	Aceite de oliva Cantidad (Tm)	Aceite de orujo Cantidad (Tm)	Orojo sin desgrasar Cantidad (Tm)	Turbios Cantidad (Tm)
Almería	1.717	10.339	–	22.155	–
Cádiz	–	5.701	57	15.658	2.840
Córdoba	52.645	167.000	24.791	688.628	1.271
Granada	240	58.231	–	–	1.117
Huelva	4.603	5.473	–	–	–
Jaén	5.994	265.610	18.991	863.211	–
Málaga	35.414	57.379	4.688	234.106	–
Sevilla	226.479	68.610	10.529	878	–
Andalucía	327.092	638.343	59.056	1.824.636	5.228

#### 5.9.5. ACEITE DE OLIVA VIRGEN SEGÚN EL GRADO DE ACIDEZ

Provincia	Extra (Hasta 0,5°) Cantidad (Tm)	Extra (de 0,5° a 1°) Cantidad (Tm)	Fino (de 1° a 1,5°) Cantidad (Tm)	Corriente (de 1,5° a 3°) Cantidad (Tm)	Lampante (más de 3°) Cantidad (Tm)	Total Aceite de Oliva Virgen Cantidad (Tm)
Almería	6.204	2.585	1.240	310	–	10.339
Cádiz	570	3.421	1.425	228	57	5.701
Córdoba	70.364	2.176	24.997	30.029	39.434	167.000
Granada	29.270	3.587	12.738	9.527	3.109	58.231
Huelva	4.000	500	600	373	–	5.473
Jaén	136.447	4.220	48.474	–	76.469	265.610
Málaga	50.494	1.721	643	545	3.976	57.379
Sevilla	30.439	20.086	10.529	878	6.678	68.610
Andalucía	327.788	38.296	100.646	41.890	129.723	638.343

## 5.10. VIÑEDO 2005

### 5.10.1. UVA DE MESA CULTIVO ÚNICO

Provincia	Superficie						Destino de la Producción						Arranques en el año Ha	Plantaciones nuevas en el año Ha
	Total			En producción			Rendimiento		Producción Tm	Consumo				
	Secano Ha	Regadío Ha	Total Ha	Secano Ha	Regadío Ha	Secano Kg/Ha	Regadío Kg/Ha	fresco Tm		Pasas Tm	Mosto y vino Tm			
Almería	-	285	285	-	285	-	14.842	4.230	3.765	-	465	5	-	
Cádiz	125	-	125	125	-	7.100	-	888	888	-	-	-	-	
Córdoba	2	6	8	2	6	5.000	6.500	49	49	-	-	-	6	
Granada	-	-	-	-	-	-	-	-	-	-	-	15	-	
Huelva	352	76	428	352	66	6.500	9.500	2.915	2.915	-	-	40	-	
Jaén	-	-	-	-	-	-	-	-	-	-	-	1	-	
Málaga	1.132	-	1.132	1.132	-	4.347	-	4.921	4.921	-	-	-	-	
Sevilla	418	1.250	1.668	406	1.250	5.000	12.100	17.155	17.155	-	-	1	41	
Andalucía	2.029	1.617	3.646	2.017	1.607	5.025	12.459	30.157	29.693	-	465	62	47	

### 5.10.2. UVA DE MESA CULTIVO ASOCIADO

Provincia	Superficie						Destino de la Producción						Arranques en el año Ha	Plantaciones nuevas en el año Ha
	Total			En producción			Rendimiento		Producción Tm	Consumo				
	Secano Ha	Regadío Ha	Total Ha	Secano Ha	Regadío Ha	Secano Kg/Ha	Regadío Kg/Ha	fresco Tm		Pasas Tm	Mosto y vino Tm			
Almería	-	-	-	-	-	-	-	-	-	-	-	-	-	
Cádiz	-	-	-	-	-	-	-	-	-	-	-	-	-	
Córdoba	-	-	-	-	-	-	-	-	-	-	-	-	-	
Granada	-	-	-	-	-	-	-	-	-	-	-	5	-	
Huelva	-	-	-	-	-	-	-	-	-	-	-	-	-	
Jaén	-	-	-	-	-	-	-	-	-	-	-	-	-	
Málaga	-	-	-	-	-	-	-	-	-	-	-	-	-	
Sevilla	-	-	-	-	-	-	-	-	-	-	-	-	-	
Andalucía	-	-	-	-	-	-	-	-	-	-	-	5	-	

### 5.10.3. VIÑEDO DE UVA DE MESA. RESUMEN GENERAL

Provincia	Superficie						Rendimiento				Destino de la Producción			Arranques en el año Ha	Plantaciones nuevas en el año Ha
	Total			En producción			Secano		Producción Tm	Consumo fresco Tm	Pasas Tm	Mosto y vino Tm			
	Secano Ha	Regadío Ha	Total Ha	Secano Ha	Regadío Ha	Kg/Ha	Kg/Ha								
Almería	-	285	285	-	285	-	-	4.230	3.765	-	465	5	-		
Cádiz	125	-	125	125	-	-	-	888	888	-	-	-	-		
Córdoba	2	6	8	2	6	-	-	49	49	-	-	-	6		
Granada	-	-	-	-	-	-	-	-	-	-	-	20	-		
Huelva	352	76	428	352	66	-	-	2.915	2.915	-	-	40	-		
Jaén	-	-	-	-	-	-	-	-	-	-	-	1	-		
Málaga	1.132	-	1.132	1.132	-	-	-	4.921	4.921	-	-	-	-		
Sevilla	418	1.250	1.668	406	1.250	-	-	17.155	17.155	-	-	1	41		
Andalucía	2.029	1.617	3.646	2.017	1.607	-	-	30.157	29.693	-	465	67	47		

### 5.10.4. VIÑEDO DE UVA PARA VINIFICACIÓN EN CULTIVO ÚNICO

Provincia	Superficie						Rendimiento				Destino de la Producción			Arranques en el año Ha	Plantaciones nuevas en el año Ha
	Total			En producción			Secano		Producción Tm	Consumo fresco Tm	Pasas Tm	Mosto y vino Tm			
	Secano Ha	Regadío Ha	Total Ha	Secano Ha	Regadío Ha	Kg/Ha	Kg/Ha								
Almería	705	281	986	637	271	3.724	6.539	4.144	-	-	4.144	9	-		
Cádiz	10.745	-	10.745	10.577	-	7.100	-	75.097	-	-	75.097	167	143		
Córdoba	8.580	0	8.580	8.391	0	5.705	-	47.871	-	-	47.871	412	-		
Granada	4.332	500	4.832	4.332	500	3.276	5.717	17.052	-	-	17.052	368	-		
Huelva	6.342	-	6.342	6.261	-	7.000	-	43.827	-	-	43.827	219	21		
Jaén	515	10	525	510	10	3.000	5.100	1.581	-	-	1.581	47	-		
Málaga	2.824	-	2.824	2.798	-	3.871	-	10.831	-	-	10.932	52	-		
Sevilla	1.016	5	1.021	1.011	5	4.800	10.900	4.907	-	-	4.907	-	2		
Andalucía	35.059	796	35.855	34.517	786	5.811	6.026	205.310	-	-	205.411	1.274	166		



## 5.10.5. VIÑEDO DE UVA DE VINIFICACIÓN EN CULTIVO ASOCIADO

Provincia	Superficie						Destino de la Producción					Arranques en el año Ha	Plantaciones nuevas en el año Ha	
	Total			En producción			Rendimiento		Producción Tm	Consumo fresco Tm	Pasas Tm			Mosto y vino Tm
	Secano	Regadío	Total	Secano	Regadío	Secano	Regadío							
	Ha	Ha	Ha	Ha	Ha	Kg/Ha	Kg/Ha							
Almería	-	-	-	-	-	-	-	-	-	-	-	-	-	-
Cádiz	-	-	-	-	-	-	-	-	-	-	-	-	-	-
Córdoba	-	-	-	-	-	-	-	-	-	-	-	-	-	-
Granada	-	-	-	-	-	-	-	-	-	-	-	-	13	-
Huelva	-	-	-	-	-	-	-	-	-	-	-	-	-	-
Jaén	-	-	-	-	-	-	-	-	-	-	-	-	-	-
Málaga	-	-	-	-	-	-	-	-	-	-	-	-	-	-
Sevilla	-	-	-	-	-	-	-	-	-	-	-	-	-	-
Andalucía	-	-	-	-	-	-	-	-	-	-	-	-	13	-

## 5.10.6. VIÑEDO DE UVA DE VINIFICACIÓN. RESUMEN GENERAL

Provincia	Superficie						Destino de la Producción					Arranques en el año Ha	Plantaciones nuevas en el año Ha	
	Total			En producción			Rendimiento		Producción Tm	Consumo fresco Tm	Pasas Tm			Mosto y vino Tm
	Secano	Regadío	Total	Secano	Regadío	Secano	Regadío							
	Ha	Ha	Ha	Ha	Ha	Kg/Ha	Kg/Ha							
Almería	705	281	986	637	271	-	-	4.144	-	-	4.144	9	-	
Cádiz	10.745	-	10.745	10.577	-	-	-	75.097	-	-	75.097	167	143	
Córdoba	8.580	0	8.580	8.391	0	-	-	47.871	-	-	47.871	412	-	
Granada	4.332	500	4.832	4.332	500	-	-	17.052	-	-	17.052	381	-	
Huelva	6.342	-	6.342	6.261	-	-	-	43.827	-	-	43.827	219	21	
Jaén	515	10	525	510	10	-	-	1.581	-	-	1.581	47	-	
Málaga	2.824	-	2.824	2.798	-	-	-	10.831	-	-	10.932	52	-	
Sevilla	1.016	5	1.021	1.011	5	-	-	4.907	-	-	4.907	-	2	
Andalucía	35.059	796	35.855	34.517	786	-	-	205.310	-	-	205.411	1.287	166	

### 5.10.7. VIÑEDO DE UVA PARA PASIFICACIÓN

Provincia	Superficie						Rendimiento				Destino de la Producción			Arranques en el año Ha	Plantaciones nuevas en el año Ha
	Total			En producción			Secano		Producción Tm	Consumo fresco Tm	Pasas Tm	Mosto y vino Tm			
	Secano Ha	Regadío Ha	Total Ha	Secano Ha	Regadío Ha	Kg/Ha	Kg/Ha								
Almería	-	-	-	-	-	-	-	-	-	-	-	-	-	-	
Cádiz	-	-	-	-	-	-	-	-	-	-	-	-	-	-	
Córdoba	-	-	-	-	-	-	-	-	-	-	-	-	-	-	
Granada	-	-	-	-	-	-	-	-	-	-	-	-	-	-	
Huelva	-	-	-	-	-	-	-	-	-	-	-	-	-	-	
Jaén	-	-	-	-	-	-	-	-	-	-	-	-	-	-	
Málaga	2.111	-	2.111	2.111	-	550	-	1.161	-	1.161	-	-	-	11	
Sevilla	-	-	-	-	-	-	-	-	-	-	-	-	-	-	
Andalucía	2.111	-	2.111	2.111	-	550	#¡DIV/0!	1.161	-	1.161	-	-	-	11	

### 5.10.8. TOTAL VIÑEDO

Provincia	Superficie						Rendimiento				Destino de la Producción			Arranques en el año Ha	Plantaciones nuevas en el año Ha
	Total			En producción			Secano		Producción Tm	Consumo fresco Tm	Pasas Tm	Mosto y vino Tm			
	Secano Ha	Regadío Ha	Total Ha	Secano Ha	Regadío Ha	Kg/Ha	Kg/Ha								
Almería	705	566	1.271	637	556	-	-	8.374	3.765	-	4.609	14	-		
Cádiz	10.870	-	10.870	10.702	-	-	-	75.984	888	-	75.097	167	143		
Córdoba	8.582	6	8.588	8.393	6	-	-	47.920	49	-	47.871	412	6		
Granada	4.332	500	4.832	4.332	500	-	-	17.052	-	-	17.052	401	-		
Huelva	6.694	76	6.770	6.613	66	-	-	46.742	2.915	-	43.827	259	21		
Jaén	515	10	525	510	10	-	-	1.581	-	-	1.581	48	-		
Málaga	6.067	-	6.067	6.041	-	-	-	16.913	4.921	1.161	10.932	52	11		
Sevilla	1.434	1.255	2.689	1.417	1.255	-	-	22.062	17.155	-	4.907	1	43		
Andalucía	39.199	2.413	41.612	38.645	2.393	-	-	236.628	29.693	1.161	205.876	1.354	224		

## VINOS V.C.P.R.D

## 5.10.9. PRODUCTOS OBTENIDOS DE LA TRANSFORMACIÓN

## I. VINOS

## VINOS V.C.P.R.D.

Provincia	Producción (Hl)			Total
	Blancos	Tintos.	Rosados y claretes	
Almería	-	-	-	-
*Cádiz	327.573	-	-	327.573
Córdoba	248.324	-	-	248.324
Granada	-	-	-	-
Huelva	77.195	-	-	77.195
Jaén	-	-	-	-
Málaga	20.342	227	-	20.569
Sevilla	12.667	-	-	12.667
Andalucía	686.101	227	-	686.328

\* De los 450.750 hl 335.000 son generosos y 115.750 son dulces.

## 5.10.10. VINOS DE MESA (TOTAL)

Provincia	Producción (Hl)			Total
	Blancos	Tintos.	Rosados y claretes	
Almería	9.429	12.121	5.388	26.938
Cádiz	34.577	-	-	34.577
Córdoba	41.689	24.827	-	66.516
Granada	8.714	6.224	109.542	124.480
Huelva	210.014	2.118	-	212.132
Jaén	8.557	4.124	-	12.681
Málaga	16.194	416	-	16.610
Sevilla	23.524	-	-	23.524
Andalucía	352.698	49.830	114.930	517.458

## VINOS DE LICOR (NO V.C.P.R.D.)

Provincia	Producción (Hl)			Total
	Blancos	Tintos.	Rosados y claretes	
Almería	-	-	-	-
Cádiz	-	-	-	-
Córdoba	-	-	-	-
Granada	-	-	-	-
Huelva	-	-	-	-
Jaén	-	-	-	-
Málaga	32	-	-	32
Sevilla	-	-	-	-
Andalucía	32	-	-	32

## DEMÁS VINOS CON D.O.

Provincia	Producción (Hl)			Total
	Blancos	Tintos.	Rosados y claretes	
Almería	-	-	-	-
Cádiz	-	-	-	-
Córdoba	-	-	-	-
Granada	-	-	-	-
Huelva	-	-	-	-
Jaén	-	-	-	-
Málaga	-	-	-	-
Sevilla	12.667	-	-	12.667
Andalucía	12.667	-	-	12.667

## 5.10.11. OTROS VINOS (TOTAL)

Provincia	Producción (Hl)			Total
	Blancos	Tintos.	Rosados y claretes	
Almería	-	-	-	-
Cádiz	1.820	-	-	1.820
Córdoba	3.224	-	-	3.224
Granada	-	-	-	-
Huelva	-	-	-	-
Jaén	-	-	-	-
Málaga	1.691	-	-	1.691
Sevilla	-	-	-	-
Andalucía	6.735	-	-	6.735

## ESPUMOSOS, DE AGUJA Y GASIFICADOS (NO V.C.P.R.D.)

Provincia	Producción (Hl)			Total
	Blancos	Tintos.	Rosados y claretes	
Almería	-	-	-	-
Cádiz	-	-	-	-
Córdoba	-	-	-	-
Granada	-	-	-	-
Huelva	-	-	-	-
Jaén	-	-	-	-
Málaga	-	-	-	-
Sevilla	-	-	-	-
Andalucía	-	-	-	-

### VINOS AROMATIZADOS

Provincia	Producción (HI)			Total
	Blancos	Tintos	Rosados y claretes	
Almería	-	-	-	-
Cádiz	-	-	-	-
Córdoba	-	-	-	-
Granada	-	-	-	-
Huelva	-	-	-	-
Jaén	-	-	-	-
Málaga	40	-	-	40
Sevilla	-	-	-	-
<b>Andalucía</b>	<b>40</b>	<b>-</b>	<b>-</b>	<b>40</b>

### VINOS PARA VINAGRERÍA

Provincia	Producción (HI)			Total
	Blancos	Tintos	Rosados y claretes	
Almería	-	-	-	-
Cádiz	-	-	-	-
Córdoba	-	-	-	-
Granada	-	-	-	-
Huelva	-	-	-	-
Jaén	-	-	-	-
Málaga	-	-	-	-
Sevilla	-	-	-	-
<b>Andalucía</b>	<b>-</b>	<b>-</b>	<b>-</b>	<b>-</b>

### VINOS DE UVA NO CLASIFICADOS

Provincia	Producción (HI)			Total
	Blancos	Tintos	Rosados y claretes	
Almería	-	-	-	-
Cádiz	-	-	-	-
Córdoba	-	-	-	-
Granada	-	-	-	-
Huelva	-	-	-	-
Jaén	-	-	-	-
Málaga	-	-	-	-
Sevilla	-	-	-	-
<b>Andalucía</b>	<b>-</b>	<b>-</b>	<b>-</b>	<b>-</b>

### VINOS DE VARIOS USOS

Provincia	Producción (HI)			Total
	Blancos	Tintos	Rosados y claretes	
Almería	-	-	-	-
Cádiz	-	-	-	-
Córdoba	-	-	-	-
Granada	-	-	-	-
Huelva	-	-	-	-
Jaén	-	-	-	-
Málaga	1618	-	-	1618
Sevilla	-	-	-	-
<b>Andalucía</b>	<b>1618</b>	<b>-</b>	<b>-</b>	<b>1618</b>

### 5.10.12. TOTAL VINO

Provincia	Producción (HI)			Total
	Blancos	Tintos	Rosados y claretes	
Almería	9.429	12.121	5.388	26.938
Cádiz	363.970	-	-	363.970
Córdoba	293.237	24.827	-	318.064
Granada	8.714	6.224	109.542	124.480
Huelva	287.209	2.118	-	289.327
Jaén	8.557	4.124	-	12.681
Málaga	38.227	643	-	38.870
Sevilla	36.191	-	-	36.191
<b>Andalucía</b>	<b>1.045.534</b>	<b>50.057</b>	<b>114.930</b>	<b>1.210.521</b>

**5.10.13. VINOS DE CALIDAD PRODUCIDOS EN REGIÓN DETERMINADA (V.C.P.R.D.)**

Provincia	Denominación de Origen	Clave	Superficie Inscrita ha.	Producción HI
Cádiz	Jerez-Manzanilla Sanlúcar.	-	10.379	327.573
Córdoba	Montilla-Moriles	-	8.112	248.324
Huelva	Condado de Huelva	-	4.357	77.195
Málaga	Málaga	-	1.199	20.569
Sevilla	Jerez-Xeres-Sherry. Manzanilla	-	265	12.667
Andalucía	Varias	-	24.312	686.328

**II. ZUMOS Y MOSTOS****5.10.14. MOSTO CONSERVADO**

Provincia	Producción HI
Almería	3.527
Cádiz	1.500
Córdoba	2.043
Granada	-
Huelva	18.592
Jaén	-
Málaga	-
Sevilla	-
Andalucía	25.662

**5.10.15. TOTAL ZUMOS Y MOSTOS**

Provincia	Producción HI
Almería	-
Cádiz	-
Córdoba	-
Granada	-
Huelva	-
Jaén	-
Málaga	-
Sevilla	-
Andalucía	-

**III. UVAS PASAS****5.10.16. UVAS PASAS**

Provincia	Producción Tm
Almería	-
Cádiz	-
Córdoba	-
Granada	-
Huelva	-
Jaén	-
Málaga	387
Sevilla	-
Andalucía	387

## 5.11. OTROS CULTIVOS LEÑOSOS 2005

### 5.11.1. ALCAPARRA

Provincia	Superficie en Plantación Regular					Árboles Diseminados (En Produc.) Número	Rendimiento			
	Total		En Producción		Superf. en Producc.		Árboles Diseminados Kg/Arbol	Producción Tm		
	Secano Ha	Regadío Ha	Total Ha	Secano Ha	Regadío Ha				Secano Kg/Ha	Regadío Kg/Ha
Almería	124	20	144	124	20	-	12	25	-	2
Cádiz	-	-	-	-	-	-	-	-	-	-
Córdoba	47	-	47	47	-	2.200	400	850	-	19
Granada	24	-	24	24	-	4.400	398	-	-	10
Huelva	-	-	-	-	-	-	-	-	-	-
Jaén	77	1	78	77	1	33.701	348	750	1	61
Málaga	-	-	-	-	-	-	-	-	-	-
Sevilla	21	-	21	21	-	-	266	-	-	6
<b>Andalucía</b>	<b>293</b>	<b>21</b>	<b>314</b>	<b>293</b>	<b>21</b>	<b>40.301</b>	<b>212</b>	<b>60</b>	<b>1</b>	<b>97</b>

Provincia	Destino de la Producción				
	Pérdidas V. Ali. Ani. Tm	Consumo en fresco Tm	Transf. Tm	Arranque en el año Ha	Plantac. nuevas nuevas en el Ha
Almería	-	-	2	-	-
Cádiz	-	-	-	-	-
Córdoba	-	-	19	-	28
Granada	-	10	-	-	-
Huelva	-	-	-	-	-
Jaén	-	-	61	7	-
Málaga	-	-	-	-	-
Sevilla	-	-	6	1	-
<b>Andalucía</b>	<b>-</b>	<b>10</b>	<b>88</b>	<b>8</b>	<b>28</b>

## 5.11.2. AGAVE Y PITA

Provincia	Superficie en Plantación Regular					Árboles Diseminados (En Produc.) Número	Rendimiento			
	Total		En Producción		Superf. en Producc.		Árboles Diseminados Kg/Arbol	Producción Tm		
	Secano Ha	Regadío Ha	Total Ha	Secano Ha	Regadío Ha				Secano Kg/Ha	Regadío Kg/Ha
Almería	-	-	-	0	0	-	-	-	-	-
Cádiz	-	-	-	-	-	-	-	-	-	-
Córdoba	-	-	-	-	-	5	-	-	-	-
Granada	-	-	-	-	-	-	-	-	-	-
Huelva	-	-	-	-	-	-	-	-	-	-
Jaén	-	-	-	-	-	-	-	-	-	-
Málaga	-	-	-	-	-	-	-	-	-	-
Sevilla	-	-	-	-	-	-	-	-	-	-
<b>Andalucía</b>	-	-	-	0	0	5	-	-	-	-

Provincia	Destino de la Producción			Arranque en el año Ha	Plantac. nuevas nuevas en el Ha
	Pérdidas V. Ali. Ani. Tm	Consumo en fresco Tm	Transf. Tm		
Almería	-	-	-	-	-
Cádiz	-	-	-	-	-
Córdoba	-	-	-	-	-
Granada	-	-	-	-	-
Huelva	-	-	-	-	-
Jaén	-	-	-	-	-
Málaga	-	-	-	-	-
Sevilla	-	-	-	-	-
<b>Andalucía</b>	-	-	-	-	-

### 5.11.3. CAÑA VULGAR

Provincia	Superficie en Plantación Regular					Árboles Diseminados (En Produc.) Número	Rendimiento			
	Total		En Producción		Superf. en Producc.		Árboles Diseminados Kg/Arbol	Producción Tm		
	Secano Ha	Regadío Ha	Total Ha	Secano Ha	Regadío Ha				Secano Kg/Ha	Regadío Kg/Ha
Almería	-	-	-	-	-	-	-	-	-	-
Cádiz	-	-	-	-	-	-	-	-	-	-
Córdoba	-	4	4	-	4	-	-	-	-	-
Granada	-	5	5	-	5	50.000	-	45.000	0	230
Huelva	-	-	-	-	-	-	-	-	-	-
Jaén	-	-	-	-	-	5.000	-	-	1	5
Málaga	15	92	107	15	92	-	10.000	30.000	-	2.910
Sevilla	-	-	-	-	-	-	-	-	-	-
<b>Andalucía</b>	<b>15</b>	<b>101</b>	<b>116</b>	<b>15</b>	<b>101</b>	<b>55.000</b>	<b>10.000</b>	<b>29.554</b>	<b>0</b>	<b>3.145</b>

Provincia	Destino de la Producción				
	Pérdidas	Consumo	Transf.	Arranque	Plantac. nuevas
	V. Ali. Ani. Tm	en fresco Tm	Tm	en el año Ha	nuevas en el Ha
Almería	-	-	-	-	-
Cádiz	-	-	-	-	-
Córdoba	-	-	-	-	-
Granada	-	230	-	-	-
Huelva	-	-	-	-	-
Jaén	-	-	5	-	-
Málaga	-	-	2.910	-	26
Sevilla	-	-	-	-	-
<b>Andalucía</b>	<b>-</b>	<b>230</b>	<b>2.915</b>	<b>-</b>	<b>26</b>



## 5.11.4. MIMBRERA

Provincia	Superficie en Plantación Regular					Árboles Diseminados (En Produc.) Número	Rendimiento			
	Total		En Producción		Superf. en Producc.		Árboles Diseminados Kg/Arbol	Producción Tm		
	Secano Ha	Regadío Ha	Total Ha	Secano Ha	Regadío Ha				Secano Kg/Ha	Regadío Kg/Ha
Almería	-	-	-	-	-	-	-	-	-	-
Cádiz	10	-	10	10	-	-	1.100	-	-	11
Córdoba	-	-	-	-	-	-	-	-	-	-
Granada	-	-	-	-	-	1.000	-	-	4	4
Huelva	-	-	-	-	-	-	-	-	-	-
Jaén	2	-	2	2	-	1.360	1.950	-	2	7
Málaga	-	-	-	-	-	-	-	-	-	-
Sevilla	-	-	-	-	-	-	-	-	-	-
<b>Andalucía</b>	<b>12</b>	<b>-</b>	<b>12</b>	<b>12</b>	<b>-</b>	<b>2.360</b>	<b>1.242</b>	<b>-</b>	<b>3</b>	<b>22</b>

Provincia	Destino de la Producción				
	Pérdidas	Consumo	Transf.	Arranque	Plantac. nuevas
	V. Ali. Ani. Tm	en fresco Tm	Tm	en el año Ha	nuevas en el Ha
Almería	-	-	-	-	-
Cádiz	-	-	11	-	-
Córdoba	-	-	-	-	-
Granada	-	4	-	-	-
Huelva	-	-	-	-	-
Jaén	-	-	7	-	-
Málaga	-	-	-	-	-
Sevilla	-	-	-	-	-
<b>Andalucía</b>	<b>-</b>	<b>4</b>	<b>18</b>	<b>-</b>	<b>-</b>

### 5.11.5. ZUMAQUE

Provincia	Superficie en Plantación Regular					Árboles Diseminados (En Produc.) Número	Rendimiento			
	Total		En Producción		Superf. en Producc.		Árboles Diseminados Kg/Arbol	Producción Tm		
	Secano Ha	Regadío Ha	Total Ha	Secano Ha	Regadío Ha				Secano Kg/Ha	Regadío Kg/Ha
Almería	-	-	-	-	-	-	-	-	-	-
Cádiz	-	-	-	-	-	-	-	-	-	-
Córdoba	-	-	-	-	-	-	-	-	-	-
Granada	-	-	-	-	-	-	-	-	-	-
Huelva	-	-	-	-	-	-	-	-	-	-
Jaén	-	-	-	-	-	-	-	-	-	-
Málaga	-	-	-	-	-	-	-	-	-	-
Sevilla	-	-	-	-	-	-	-	-	-	-
<b>Andalucía</b>	-	-	-	-	-	-	-	-	-	-

Provincia	Destino de la Producción				
	Pérdidas	Consumo	Transf.	Arranque	Plantac. nuevas
	V. Ali. Ani. Tm	en fresco Tm	Tm	en el año Ha	nuevas en el Ha
Almería	-	-	-	-	-
Cádiz	-	-	-	-	-
Córdoba	-	-	-	-	-
Granada	-	-	-	-	-
Huelva	-	-	-	-	-
Jaén	-	-	-	-	-
Málaga	-	-	-	-	-
Sevilla	-	-	-	-	-
<b>Andalucía</b>	-	-	-	-	-

## 5.11.6. ALGARROBO

Provincia	Superficie en Plantación Regular					Árboles Diseminados (En Produc.) Número	Rendimiento			
	Total		En Producción		Superf. en Producc.		Árboles Diseminados Kg/Arbol	Producción Tm		
	Secano Ha	Regadío Ha	Total Ha	Secano Ha	Regadío Ha				Secano Kg/Ha	Regadío Kg/Ha
Almería	-	-	-	-	-	-	-	-	-	-
Cádiz	1.615	168	1.783	979	165	-	11.600	16.000	-	13.996
Córdoba	-	-	-	-	-	32	-	-	-	-
Granada	37	-	37	-	-	1.000	-	-	20	20
Huelva	-	-	-	-	-	-	-	-	-	-
Jaén	-	-	-	-	-	192	-	-	2	0
Málaga	1.715	-	1.715	1.639	-	-	3.000	-	-	4.917
Sevilla	19	-	19	-	-	-	-	-	-	-
<b>Andalucía</b>	<b>3.386</b>	<b>168</b>	<b>3.554</b>	<b>2.618</b>	<b>165</b>	<b>1.224</b>	<b>6.216</b>	<b>16.000</b>	<b>17</b>	<b>18.934</b>

Provincia	Destino de la Producción				
	Pérdidas	Consumo	Transf.	Arranque	Plantac. nuevas
	V. Ali. Ani. Tm	en fresco Tm	Tm	en el año Ha	nuevas en el Ha
Almería	-	-	-	-	-
Cádiz	7.138	-	6.858	-	50
Córdoba	-	-	-	-	-
Granada	-	20	-	-	37
Huelva	-	-	-	-	-
Jaén	-	-	-	-	-
Málaga	1.404	-	3.513	72	-
Sevilla	-	-	-	-	2
<b>Andalucía</b>	<b>8.542</b>	<b>20</b>	<b>10.371</b>	<b>72</b>	<b>89</b>

### 5.11.7. MORERAS Y OTROS

Provincia	Superficie en Plantación Regular					Árboles Diseminados (En Produc.) Número	Rendimiento			
	Total		En Producción		Superf. en Producc.		Árboles Diseminados Kg/Arbol	Producción Tm		
	Secano Ha	Regadío Ha	Total Ha	Secano Ha	Regadío Ha				Secano Kg/Ha	Regadío Kg/Ha
Almería	-	-	-	-	-	-	-	-	-	-
Cádiz	-	2	2	-	-	-	-	-	-	-
Córdoba	-	-	-	-	-	55	-	-	0	0
Granada	-	-	-	-	-	8.000	-	-	10	80
Huelva	-	-	-	-	-	-	-	-	-	-
Jaén	-	-	-	-	-	1.372	-	-	1	1
Málaga	-	-	-	-	-	-	-	-	-	-
Sevilla	2	12	14	-	-	-	-	-	-	-
<b>Andalucía</b>	<b>2</b>	<b>14</b>	<b>16</b>	<b>-</b>	<b>-</b>	<b>9.427</b>	<b>-</b>	<b>-</b>	<b>9</b>	<b>81</b>

Provincia	Destino de la Producción				
	Pérdidas	Consumo	Transf.	Arranque	Plantac. nuevas
	V. Ali. Ani. Tm	en fresco Tm	Tm	en el año Ha	nuevas en el Ha
Almería	-	-	-	-	-
Cádiz	-	-	-	-	2
Córdoba	-	-	-	-	-
Granada	-	80	-	-	-
Huelva	-	-	-	-	-
Jaén	1	-	-	-	-
Málaga	-	-	-	-	-
Sevilla	-	-	-	-	14
<b>Andalucía</b>	<b>1</b>	<b>80</b>	<b>-</b>	<b>-</b>	<b>16</b>

## 5.11.8. TOTAL OTROS CULTIVOS LEÑOSOS

Provincia	Superficie en Plantación Regular					Árboles Diseminados (En Produc.) Número	Rendimiento			
	Total		En Producción		Superf. en Producc.		Árboles Diseminados Kg/Arbol	Producción Tm		
	Secano Ha	Regadío Ha	Total Ha	Secano Ha	Regadío Ha				Secano Kg/Ha	Regadío Kg/Ha
Almería	124	20	144	124	20	-	-	-	-	2
Cádiz	1.625	170	1.795	989	165	-	-	-	-	14.007
Córdoba	47	4	51	47	4	2.292	-	-	-	19
Granada	61	5	66	24	5	64.400	-	-	-	343
Huelva	-	-	-	-	-	-	-	-	-	-
Jaén	79	1	80	79	1	41.625	-	-	-	75
Málaga	1.730	92	1.822	1.654	92	-	-	-	-	7.827
Sevilla	42	12	54	21	-	-	-	-	-	5.586
<b>Andalucía</b>	<b>3.708</b>	<b>304</b>	<b>4.012</b>	<b>2.938</b>	<b>287</b>	<b>108.317</b>	<b>-</b>	<b>-</b>	<b>-</b>	<b>22.278</b>

Provincia	Destino de la Producción				
	Pérdidas	Consumo	Transf.	Arranque	Plantac. nuevas
	V. Ali. Ani. Tm	en fresco Tm	Tm	en el año Ha	nuevas en el Ha
Almería	-	-	2	-	-
Cádiz	7.138	-	6.869	-	52
Córdoba	-	-	19	-	28
Granada	-	344	-	-	37
Huelva	-	-	-	-	-
Jaén	1	-	73	7	-
Málaga	1.404	-	6.423	72	26
Sevilla	-	-	6.000	1	16
<b>Andalucía</b>	<b>8.543</b>	<b>344</b>	<b>13.392</b>	<b>80</b>	<b>159</b>



**6<sup>a</sup>**

**P A R T E**

CENSOS Y  
PRODUCCIONES  
GANADERAS





## 6.1. CENSOS GANADEROS

## 6.1.1. GANADO BOVINO: ANÁLISIS PROVINCIAL DEL CENSO DE ANIMALES, POR TIPOS, EN DICIEMBRE DE 2005

Provincia	Total Ganado Bovino	Animales con menos de 12 meses			Animales de 12 a menos de 24 meses		
		Destinados a Sacrificio	Otros		Machos	Hembras	
			Machos	Hembras		Sacrificio	Reposición
Almería	1.782	729	-	83	2	-	138
Cádiz	244.916	3.451	33.498	35.123	6.759	1.737	13.289
Córdoba	237.874	15.196	1.218	38.310	1.628	10.214	31.932
Granada	23.254	2.134	3.698	1.814	468	141	1.708
Huelva	77.932	-	8.048	8.102	3.125	-	2.788
Jaén	33.543	1.504	1.175	2.259	1.343	541	2.233
Málaga	15.576	1.270	1.170	1.409	778	492	1.308
Sevilla	156.835	17.825	6.039	14.810	8.582	2.292	12.520
<b>Andalucía</b>	<b>791.712</b>	<b>42.109</b>	<b>54.846</b>	<b>101.910</b>	<b>22.685</b>	<b>15.417</b>	<b>65.916</b>

Provincia	Animales con 24 meses o más							
	Machos	Sacrificio	Hembras					De no Ordeño
			Nunca han parido (Novillas)			Han parido (Vacas)		
			Para ordeño		Para no Ordeño	Para ordeño		
Frisonas	Otras	Frisonas	Otras					
Almería	20	-	-	-	-	512	-	298
Cádiz	7.481	1.796	423	242	8.542	12.278	-	120.297
Córdoba	3.363	25.273	9.658	-	19.537	25.745	-	55.800
Granada	324	96	1.135	-	498	6.045	-	5.193
Huelva	4.556	-	-	-	1.010	19	-	50.284
Jaén	1.886	65	417	-	956	16.814	-	4.350
Málaga	357	-	279	-	1.448	2.320	-	4.745
Sevilla	12.812	6	822	-	4.196	13.411	-	63.520
<b>Andalucía</b>	<b>30.799</b>	<b>27.236</b>	<b>12.734</b>	<b>242</b>	<b>36.187</b>	<b>77.144</b>	<b>-</b>	<b>304.487</b>

### 6.1.2. GANADO OVINO: ANÁLISIS PROVINCIAL DEL CENSO DE ANIMALES, POR TIPOS, EN DICIEMBRE DE 2005

Provincia	Total Ganado Ovino	Corderos	Sementales	Hembras para Vida					
				Total	Nunca han parido			Que ya han parido	
					No cubiertas	Cubiertas 1ª vez		Ordeñadas	No Ordeñadas
						Ordeño	No ordeño		
Almería	292.404	57.535	7.294	227.575	19.554	541	19.629	-	187.851
Cádiz	260.028	80.845	6.641	172.542	7.294	388	4.408	4.567	155.885
Córdoba	544.998	22.643	27.540	494.815	19.216	-	127.170	-	348.429
Granada	641.158	175.769	14.839	450.550	33.781	-	33.962	-	382.807
Huelva	354.678	62.466	7.038	285.174	25.796	-	-	-	259.378
Jaén	256.968	31.097	8.172	217.699	8.193	365	13.386	-	195.755
Málaga	204.701	24.464	9.004	171.233	14.399	3.004	8.615	2.096	143.119
Sevilla	591.637	81.690	16.139	493.808	44.414	4.729	31.858	-	412.807
Andalucía	3.146.572	536.509	96.667	2.513.396	172.647	9.027	239.028	6.663	2.086.031

### 6.1.3. GANADO CAPRINO: ANÁLISIS PROVINCIAL DEL CENSO DE ANIMALES, POR TIPOS, EN DICIEMBRE DE 2005

Provincia	Total Ganado Caprino	Chivos	Sementales	Hembras para Vida				
				Total	Nunca han parido		Que ya han parido	
					No cubiertas	Cubiertas 1ª vez	Ordeñadas	No Ordeñadas
Almería	207.441	28.456	5.651	173.334	19.435	24.196	90.220	39.483
Cádiz	172.892	54.791	5.266	112.835	5.363	3.131	78.096	26.245
Córdoba	63.216	254	3.130	59.832	2.355	15.229	34.423	7.825
Granada	184.555	32.636	3.032	148.887	12.171	12.507	90.517	33.693
Huelva	38.271	6.744	1.086	30.441	3.638	-	17.824	8.979
Jaén	31.403	4.823	1.145	25.435	1.529	2.009	12.114	9.783
Málaga	157.045	21.342	11.445	124.258	14.169	9.732	96.172	4.185
Sevilla	252.405	38.585	7.326	206.494	14.858	18.475	169.562	3.598
Andalucía	1.107.228	187.631	38.081	881.516	73.518	85.279	588.928	133.791

### 6.1.4.1. GANADO PORCINO: ANÁLISIS PROVINCIAL DEL CENSO DE ANIMALES, POR TIPOS, EN DICIEMBRE DE 2005

Provincia	Total Animales	Lechones	Cerdos de 20 a 49 kg.	Cerdos en Cebo					Cerdas Reproductoras				
				Total	De 50 a 79 kg.	De 80-109 kg.	De 110 kg. o Más	Verracos	Que nunca han parido		Que ya han parido		
									No Cubiertas	Cubiertas 1ª Vez	Cubiertas	Criando o Reposo	
Almería	389.080	99.463	109.098	153.543	76.139	77.335	69	321	26.655	2.284	3.543	15.734	5.094
Cádiz	204.267	33.298	17.572	124.175	40.976	44.162	39.037	1.401	27.821	1.783	1.949	10.865	13.224
Córdoba	255.768	33.338	85.272	103.879	22.451	24.984	56.444	2.380	30.899	579	700	16.100	13.520
Granada	123.286	35.785	21.897	47.097	24.068	19.306	3.723	394	18.113	1.148	1.287	11.335	4.343
Huelva	208.650	50.643	37.914	87.197	15.332	13.347	58.518	3.109	29.787	13	2.006	7.822	19.946
Jaén	131.678	41.103	29.159	37.927	23.546	14.092	289	252	23.237	971	2.573	10.482	9.211
Málaga	321.246	100.686	93.312	93.060	58.934	32.846	1.280	1.029	33.159	1.319	2.309	20.631	8.900
Sevilla	586.832	155.708	91.278	286.476	101.445	97.438	87.593	2.362	51.008	2.194	2.784	29.214	16.816
Andalucía	2.220.807	550.024	485.502	933.354	362.891	323.510	246.953	11.248	240.679	10.291	17.151	122.183	91.054

### 6.1.4.2. GANADO PORCINO EXTENSIVO (\*): ANÁLISIS PROVINCIAL DEL CENSO DE ANIMALES, POR TIPOS, EN DICIEMBRE DE 2005

Provincia	Total Animales	Lechones	Cerdos de 20 a 49 kg.	Cerdos en Cebo					Cerdas Reproductoras				
				Total	De 50 a 79 kg.	De 80-109 kg.	De 110 kg. o Más	Verracos	Que nunca han parido		Que ya han parido		
									No Cubiertas	Cubiertas 1ª Vez	Cubiertas	Criando o Reposo	
Cádiz	107.745	15.803	8.649	64.585	20.020	23.066	21.499	939	17.769	1.227	1.360	6.727	8.455
Córdoba	135.558	15.859	42.221	57.959	12.666	14.713	30.580	1.306	18.213	214	215	12.255	5.529
Huelva	198.574	48.629	36.102	82.437	14.218	12.071	56.148	3.007	28.399	0	1.736	7.239	19.424
Málaga	25.023	7.602	7.641	6.176	3.726	2.450	0	150	3.454	106	155	2.145	1.048
Sevilla	224.566	43.026	28.624	141.593	23.266	35.662	82.665	871	10.452	200	488	4.376	5.388
Andalucía	691.466	130.919	123.237	352.750	73.896	87.962	190.892	6.273	78.287	1.747	3.954	32.742	39.844

### 6.1.5. CENSO DE GANADO EQUINO. AÑO 2005

Especies	Almería	Cádiz	Córdoba	Granada	Huelva	Jaén	Málaga	Sevilla	Andalucía
Caballar	1.635	6.637	2.765	7.687	9.499	6.263	8.962	25.924	69.372
Mular	229	508	294	746	1.657	428	601	2.083	6.546
Asnal	413	297	214	596	714	418	503	1.435	4.590
Total	2.277	7.442	3.273	9.029	11.870	7.109	10.066	29.442	80.508

Fuente: SIGGAN

## 6.2. PRODUCTOS GANADEROS

### 6.2.1. SACRIFICIO DE GANADO: PRODUCCIÓN DE CARNE POR ESPECIES (TONELADAS). AÑO 2005

Provincia	Bovino	Ovino	Caprino	Porcino	Equino	Aves	Conejos	Total
Almería	1.928	377	97	7.398	0	13.060	0	22.859
Cádiz	4.410	108	14	6.011	0	6.338	0	16.881
Córdoba	3.222	751	19	32.034	0	6.994	0	43.020
Granada	873	1.124	121	15.287	0	35.786	315	53.506
Huelva	47	232	41	42.559	0	502	0	43.380
Jaén	693	977	169	36.807	32	24.149	0	62.828
Málaga	4.668	548	30	114.967	0	9.312	195	129.719
Sevilla	19.935	1.711	1.518	19.545	63	130.884	0	173.657
<b>Andalucía</b>	<b>35.778</b>	<b>5.827</b>	<b>2.007</b>	<b>274.607</b>	<b>95</b>	<b>227.025</b>	<b>510</b>	<b>545.850</b>

### 6.2.2. CARNE DE BOVINO: DESAGREGACIÓN PROVINCIAL DE LOS RESULTADOS DEL NÚMERO DE CABEZAS SACRIFICADAS, PESO MEDIO Y PESO CANAL TOTAL, POR CLASES DE ANIMALES. AÑO 2005

Provincia	Número de Cabezas Sacrificadas					Peso Canal Medio (Kilogramos)			
	Terneras	Novillas	Vacas	Toros	Total	Terneras	Novillas	Vacas	Toros
Almería	97	997	241	5.587	6.922	135	241	343	285
Cádiz	-	7.303	233	7.961	15.497	-	252	301	314
Córdoba	2	11.710	58	624	12.394	160	259	277	277
Granada	41	1.205	124	2.091	3.461	160	244	320	255
Huelva	-	81	-	134	215	-	220	0	220
Jaén	105	358	72	1.998	2.533	72	240	201	293
Málaga	-	15.555	687	36	16.278	-	284	344	396
Sevilla	3.050	7.857	23.643	44.747	79.297	146	244	272	249
<b>Andalucía</b>	<b>3.295</b>	<b>45.066</b>	<b>25.058</b>	<b>63.178</b>	<b>136.597</b>	<b>143</b>	<b>263</b>	<b>263</b>	<b>262</b>

(Continúa)

### 6.2.2. CARNE DE BOVINO: DESAGREGACIÓN PROVINCIAL DE LOS RESULTADOS DEL NÚMERO DE CABEZAS SACRIFICADAS, PESO MEDIO Y PESO CANAL TOTAL, POR CLASES DE ANIMALES. AÑO 2005. (CONTINUACIÓN).

Provincia	Peso canal total (Toneladas)				
	Terneras	Novillas	Vacas	Toros	Total
Almería	13,10	240,28	82,66	1.592,30	1.928,33
Cádiz	-	1.840,36	70,16	2.499,75	4.410,27
Córdoba	0,32	3.032,89	16,07	172,85	3.222,12
Granada	6,56	294,02	39,68	533,21	873,47
Huelva	-	17,82	-	29,48	47,30
Jaén	7,56	85,92	14,47	585,41	693,37
Málaga	-	4.417,62	236,33	14,26	4.668,20
Sevilla	445,30	1.917,11	6.430,90	11.142,00	19.935,31
<b>Andalucía</b>	<b>472,84</b>	<b>11.846,01</b>	<b>6.890,26</b>	<b>16.569,26</b>	<b>35.778,36</b>

### 6.2.3. CARNE DE OVINO: DESAGREGACIÓN PROVINCIAL DE LOS RESULTADOS DEL NÚMERO DE CABEZAS SACRIFICADAS. PESO MEDIO Y PESO CANAL TOTAL, POR CLASES DE ANIMALES. AÑO 2005

Provincia	Número de cabezas sacrificadas				Peso Canal Medio (Kg.)			Peso Canal Total (Tm)			
	Corderos	Corderos	Ovino	Total	Corderos	Corderos	Ovino	Corderos	Corderos	Ovino	Total
	<= 10 Kg canal	>= 10 Kg canal	Mayor	Ovino	<= 10Kg canal	>= 10 Kg canal	Mayor	<= 10 Kg canal	>= 10 Kg canal	Mayor	Ovino
Almería	3.762	26.984	4	30.750	-	-	-	30,8	345,7	0,1	376,6
Cádiz	2.937	7.235	-	10.172	-	-	-	23,8	84,6	0,0	108,4
Córdoba	116	62.637	-	62.753	-	-	-	1,1	750	0,0	751,1
Granada	2.453	86.819	33	89.305	-	-	-	17,4	1.105,3	1,0	1.123,7
Huelva	81	17.911	-	17.992	-	-	-	0,6	231,2	0,0	231,8
Jaén	231	69.334	632	70.197	-	-	-	2,3	960,6	14,2	977,1
Málaga	7.259	35.908	151	43.318	-	-	-	52,7	492,1	2,7	547,5
Sevilla	38.759	94.621	-	133.380	-	-	-	274,0	1.437,2	0,0	1.711,2
Andalucía	55.598	401.449	820	457.867	-	-	-	402,7	5.406,7	18,00	5.827,4

### 6.2.4. CARNE DE CAPRINO: DESAGREGACIÓN PROVINCIAL DE LOS RESULTADOS DEL NÚMERO DE CABEZAS SACRIFICADAS. PESO MEDIO Y PESO CANAL TOTAL, POR CLASES DE ANIMALES. AÑO 2005

Provincia	Número de cabezas sacrificadas				Peso Canal Medio (Kg.)			Peso Canal Total (Tm)			
	Cabritos	Chivos	Mayor	Total Ovino	Cabritos	Chivos	Mayor	Cabritos	Chivos	Mayor	Total Caprino
	Almería	16.560,0	-	11,0	16.571,0	5,82	-	24,80	96,40	-	0,30
Cádiz	963,0	317	76,0	1.356,0	6,44	17,98	20,70	6,20	5,70	1,60	13,50
Córdoba	788,0	1.118,0	-	1.906,0	7,49	11,72	-	5,90	13,10	-	19
Granada	9.243,0	7.382,0	131,0	16.756,0	6,52	7,63	32,30	60,30	56,30	4,20	120,80
Huelva	-	3.673,0	8,0	3.681,0	-	11,00	17,90	-	40,40	0,10	40,50
Jaén	19.095,0	1.109,0	58,0	20.262,0	8,22	10,01	20,70	156,90	11,10	1,20	169,20
Málaga	656,0	2.646,0	-	3.302,0	5,64	9,79	-	3,70	25,90	-	29,60
Sevilla	64.012,0	72.571,0	4.662,0	141.245,0	4,36	15,95	17,48	279,20	1.157,20	81,50	1.517,90
Andalucía	111.317	88.816	4.946	205.079,0	5,47	14,75	17,97	608,60	1.309,70	88,90	2.007,20

### 6.2.5. CARNE DE PORCINO: DESAGREGACIÓN PROVINCIAL DE LOS RESULTADOS DEL NÚMERO DE CABEZAS SACRIFICADAS, PESO CANAL MEDIO Y PESO CANAL TOTAL, POR CLASES DE ANIMALES. AÑO 2005

Provincia	Número de cabezas sacrificadas			Peso canal medio (kilogramos)		Peso canal total (toneladas)		
	Lechones	Resto	Total	Lechones	Resto	Lechones	Resto	Total
		Porcinos	Porcino		Porcinos		Porcinos	Porcino
Almería	2.842	92.856	95.698	5,5	79,5	15,8	7.381,9	7.397,70
Cádiz	564	61.606	62.170	8,2	97,5	4,6	6.006,0	6.010,60
Córdoba	19.981	318.306	338.287	12,7	99,8	253,5	31.780,2	32.033,70
Granada	2.735	173.290	176.025	7,3	88,1	20,0	15.267,0	15.287,00
Huelva	-	328.240	328.240	-	129,7	-	42.558,8	42.558,80
Jaén	5.440	517.276	522.716	11,8	71,0	64,1	36.742,5	36.806,60
Málaga	2.205	1.624.108	1.626.313	5,0	70,8	11,0	114.956,3	114.967,30
Sevilla	953	235.153	236.106	5,3	83,1	5,0	19.540,0	19.545,00
Andalucía	34.720	3.350.835	3.385.555	10,80	81,8	374,0	274.232,7	274.606,70

### 6.2.6. CARNE DE EQUINO: DESAGREGACIÓN PROVINCIAL DE LOS RESULTADOS DEL NÚMERO DE CABEZAS SACRIFICADAS, PESO MEDIO Y PESO CANAL TOTAL, POR CLASES DE ANIMALES. AÑO 2004

Provincia	Número de Cabezas Sacrificadas			Peso Canal medio (Kilogramos)		Peso Canal total (Toneladas)		
	Caballar	Mular y Asnal	Total Equino	Caballar	Mular y Asnal	Caballar	Mular y asnal	Total Equino
Almería	-	-	-	-	-	0,0	0,0	0,0
Cádiz	-	-	-	-	-	0,0	0,0	0,0
Córdoba	-	-	-	-	-	0,0	0,0	0,0
Granada	-	-	-	-	-	0,0	0,0	0,0
Huelva	-	-	-	-	-	0,0	0,0	0,0
Jaén	13	439	452	-	-	1,6	30,7	32,3
Málaga	-	-	-	-	-	0,0	0,0	0,0
Sevilla	147	145	292	-	-	35,1	28,0	63,1
Andalucía	160	584	744	-	-	36,7	58,7	95,4

### 6.2.7. CARNE DE AVES Y CONEJO: DESAGREGACIÓN PROVINCIAL DE LOS RESULTADOS DEL NÚMERO DE CABEZAS (MILES) SACRIFICADAS. PESO MEDIO Y PESO CANAL TOTAL. AÑO 2005

Provincia	Animales Sacrificados (miles)		Peso Canal medio (Kilogramos)		Peso Canal total (Toneladas)	
	Aves	Conejos	Aves	Conejos	Aves	Conejos
Almería	6.589,3	-	2,0	-	13.060,0	-
Cádiz	3.956,2	-	1,6	-	6.337,9	-
Córdoba	1.472,1	-	4,8	-	6.994,3	-
Granada	16.710,2	297,2	2,1	1,1	35.786,3	315,0
Huelva	265,0	-	1,9	-	501,7	-
Jaén	13.517,4	-	1,8	-	24.149,1	-
Málaga	4.655,0	194,5	2,0	1,0	9.311,9	194,5
Sevilla	52.997,9	-	2,5	-	130.883,7	-
Andalucía	100.163,1	491,7	2,3	1,0	227.024,9	509,5

### 6.2.8. PRODUCCIÓN DE LECHE (MILES DE LITROS). AÑO 2005

Provincia	Vaca	Oveja	Cabra
Almería	4.687	-	30.450
Cádiz	95.517	81	18.782
Córdoba	177.525	12	17.800
Granada	39.247	63	27.524
Huelva	196	1.026	8.451
Jaén	28.190	-	7.710
Málaga	28.389	-	72.434
Sevilla	109.159	540	50.468
Andalucía	482.910	1.722	233.619

### 6.2.9. PRODUCCIÓN DE HUEVOS. AÑO 2005

Provincia	Gallinas											
	Selectas		Camperas		Pavas		Patas		Ocas		Total	
	Ponedoras Número	Produc. Mls. Doc.	Ponedoras Número	Produc. Mls. Doc.	Ponedoras Número	Produc. Mls. Doc.	Ponedoras Número	Produc. Mls. Doc.	Ponedoras Número	Produc. Mls. Doc.	Ponedoras Número	Produc. Mls. Doc.
Almería	77.100	1.671	9.000	90	-	-	-	-	-	-	86.100	1.761
Cádiz	457.250	10.288	57.600	632	14.500	57	480	5	115	1	529.945	10.983
Córdoba	589.331	12.769	5.785	125	-	-	-	-	-	-	595.116	12.894
Granada	888.084	18.502	86.000	1.276	-	-	1.000	4	300	0	975.384	19.782
Huelva	157.690	3.022	-	-	-	-	-	-	-	-	157.690	3.022
Jaén	120.374	2.708	6.336	63	1.550	9	12	0	3	0	128.275	2.780
Málaga	642.000	13.108	-	-	-	-	-	-	-	-	642.000	13.108
Sevilla	2.134.768	48.032	75.000	1.313	-	-	-	-	-	-	2.209.768	49.345
Andalucía	5.066.597	110.100	239.721	3.499	16.050	66	1.492	9	418	1	5.324.278	113.675

## 6.2.10. PRODUCCIÓN DE LANA. AÑO 2005

Provincia	Blanca Fina			Blanca Entrefina			Blanca Basta			Negra			Producción Total de Lana Tm.
	Nº Cabezas esquiladas	Peso Medio vellón kg.	Producción Lana t.	Nº Cabezas esquiladas	Peso Medio vellón kg.	Producción Lana t.	Nº Cabezas esquiladas	Peso Medio vellón kg.	Producción Lana t.	Nº Cabezas esquiladas	Peso Medio vellón kg.	Producción Lana t.	
Almería	10.558	1,99	21	31.673	2,12	67,00	166.809	2,20	367	2.110	1,90	4	459
Cádiz	2.065	1,94	4	11.125	1,71	19,00	357	2,80	1	-	-	-	24
Córdoba	47.019	2,19	103	376.049	1,90	714,00	47.019	0,98	46	-	-	-	863
Granada	-	-	-	115.136	-	139	473.573	1,21	573	-	-	-	712
Huelva	249.900	1,60	400	-	-	-	-	-	-	-	-	-	400
Jaén	-	-	-	234.790	1,40	329	58.698	1,40	82	-	-	-	411
Málaga	-	-	-	-	-	-	-	-	-	-	-	-	0
Sevilla	90.325	1,77	160	232.916	1,68	391,00	2.000	2,00	4	300	3,33	1	556
Andalucía	399.867	1,90	688	1.001.689	1,76	1.659	748.456	1,76	1.073	2.410	2,61	5	3.425

## 6.2.11. PRODUCCIÓN DE MIEL Y CERA. AÑO 2005

Provincia	Número de Colmenas			Miel				Cera			
				Rend. kg./Colmena		Producción kg.		Rend. kg./Colmena		Producción kg.	
	Movilistas	Fijistas	Total	Movilistas	Fijistas	Movilistas	Fijistas	Movilistas	Fijistas	Movilistas	Fijistas
Almería	74.604	2.275	76.879	5,00	0,50	373.020	1.138	-	-	-	-
Cádiz	12.000	14.900	26.900	14,75	7,50	177.000	111.750	0,55	0,95	6.600,0	14.155,0
Córdoba	41.901	2.021	43.922	3,00	2,00	125.703	4.042	0,50	1,00	20.951,0	2.021,0
Granada	44.757	2.200	46.957	15,00	7,00	671.355	15.400	1,50	2,50	67.136,0	5.500,0
Huelva	61.832	3.919	65.751	7,00	3,00	432.824	11.757	0,70	0,90	43.282,0	3.527,0
Jaén	37.130	4.589	41.719	18,00	10,00	668.340	45.890	0,60	0,60	22.278,0	2.753,0
Málaga	67.417	-	67.417	6,50	-	438.211	-	0,50	-	33.709,0	-
Sevilla	82.692	3.749	86.441	10,00	8,00	826.918	29.995	0,40	0,40	33.077,0	1.500,0
Andalucía	422.333	33.653	455.986	8,79	6,54	3.713.371	219.971,8	0,54	0,88	227.033,0	29.456,0



### 6.3. MOVIMIENTO COMERCIAL PECUARIO DE ENERO A DICIEMBRE DE 2005

#### 6.3.1. PROCEDENCIA DEL TOTAL DE CABEZAS DE GANADO ADQUIRIDAS EN ALMERÍA

Provincia	Bovinos		Ovinos		Caprinos		Porcinos		Equinos	
	Engorde	Sacrificio	Engorde	Sacrificio	Engorde	Sacrificio	Engorde	Sacrificio	Engorde	Sacrificio
Almería	204	597	41.576	28.717	12.542	42.027	177.784	114.225	1.322	0
Cádiz	65	569	0	1.335	0	326	98	0	34	0
Córdoba	56	13	810	312	20	4.102	3.381	0	11	0
Granada	252	2.101	13.287	5.979	1.710	3.986	22.829	457	468	0
Huelva	0	23	0	15	0	0	0	33	6	0
Jaén	817	20.607	11.774	2.881	1.407	10.543	39.778	8.331	73	0
Málaga	0	0	0	135	0	323	2.140	0	30	0
Sevilla	0	239	2.231	510	0	70	6.650	0	98	0
Andalucía	1.394	24.149	69.678	39.884	15.679	61.377	252.660	123.046	2.042	-
Resto España	144	2.967	3.222	5.644	2.199	9.361	283.009	21.972	725	10
Total Nacional	1.538	27.116	72.900	45.528	17.878	70.738	535.669	145.018	2.767	10

#### 6.3.2. DESTINO DEL TOTAL DE CABEZAS VENDIDAS EN LA PROVINCIA DE ALMERÍA

Provincia	Bovinos		Ovinos		Caprinos		Porcinos		Equinos	
	Engorde	Sacrificio	Engorde	Sacrificio	Engorde	Sacrificio	Engorde	Sacrificio	Engorde	Sacrificio
Almería	204	597	41.576	28.717	12.542	42.027	177.784	114.225	1.322	0
Cádiz	0	0	0	0	0	0	0	0	8	0
Córdoba	0	0	0	0	0	15	72	4.640	19	0
Granada	70	1	4.186	3.899	599	1.354	6.425	22.799	912	0
Huelva	0	0	0	95	945	0	0	272	21	0
Jaén	0	0	1.050	1.661	24	203	3.022	59.265	33	0
Málaga	0	1	0	261	0	59	16.284	182.669	132	0
Sevilla	2	42	100	1.267	95	2.117	0	4.706	30	0
Andalucía	276	641	46.912	35.900	14.205	45.775	203.587	388.576	2.477	-
Resto España	13	393	34.032	72.723	2.267	58.897	122.526	408.416	786	-
Total Nacional	289	1.034	80.944	108.623	16.472	104.672	326.113	796.992	3.263	0

#### 6.3.3. PROCEDENCIA DEL TOTAL DE CABEZAS DE GANADO ADQUIRIDAS EN CÁDIZ

Provincia	Bovinos		Ovinos		Caprinos		Porcinos		Equinos	
	Engorde	Sacrificio	Engorde	Sacrificio	Engorde	Sacrificio	Engorde	Sacrificio	Engorde	Sacrificio
Almería	0	0	0	0	0	0	0	0	8	0
Cádiz	43.966	17.507	11.673	6.052	4.442	978	14.747	24.072	3.913	34
Córdoba	64	1	0	182	410	18	400	20	228	0
Granada	1	38	623	0	0	0	34	786	77	0
Huelva	245	74	0	0	0	7	582	1.417	42	0
Jaén	10	24	202	0	0	0	65	0	63	0
Málaga	1.184	284	12.815	121	2.319	0	2.649	303	493	0
Sevilla	2.056	560	1.200	14	147	82	8.221	5.071	1.964	0
Andalucía	47.526	18.488	26.513	6.369	7.318	1.085	26.698	31.669	6.788	34
Resto España	5.951	198	750	1.640	593	30	2.281	967	1.113	8
Total Nacional	53.477	18.686	27.263	8.009	7.911	1.115	28.979	32.636	7.901	42

### 6.3.4. DESTINO DEL TOTAL DE CABEZAS VENDIDAS EN LA PROVINCIA DE CÁDIZ

Provincia	Bovinos		Ovinos		Caprinos		Porcinos		Equinos	
	Engorde	Sacrificio	Engorde	Sacrificio	Engorde	Sacrificio	Engorde	Sacrificio	Engorde	Sacrificio
Almería	65	569	0	1.335	0	326	98	0	34	0
Cádiz	43.966	17.507	11.673	6.052	4.442	978	14.747	24.072	3.913	34
Córdoba	665	105	0	0	757	0	6.233	3.760	161	0
Granada	47	286	0	837	14	12	1.317	604	208	0
Huelva	348	51	0	10	55	0	1.224	8.032	408	0
Jaén	55	84	236	4.912	1.184	23.948	99	2.816	44	0
Málaga	2.526	5.521	14.333	8.832	2.223	2.179	6.978	31.362	1.336	0
Sevilla	9.629	11.617	3.414	11.687	1.310	15.863	11.109	948	1.617	0
Andalucía	57.301	35.740	29.656	33.665	9.985	43.306	41.805	71.594	7.721	34
Resto España	1.839	6.836	1.023	11.673	658	7.199	20.705	27.714	1.813	4
Total Nacional	59.140	42.576	30.679	45.338	10.643	50.505	62.510	99.308	9.534	38

### 6.3.5. PROCEDENCIA DEL TOTAL DE CABEZAS DE GANADO ADQUIRIDAS EN CÓRDOBA

Provincia	Bovinos		Ovinos		Caprinos		Porcinos		Equinos	
	Engorde	Sacrificio	Engorde	Sacrificio	Engorde	Sacrificio	Engorde	Sacrificio	Engorde	Sacrificio
Almería	0	0	0	0	0	15	72	4.640	19	0
Cádiz	665	105	0	0	757	0	6.233	3.760	161	0
Córdoba	14.307	2.571	188.062	12.291	9.141	923	40.265	56.891	2.166	0
Granada	237	3	756	0	50	0	16	3.752	192	0
Huelva	355	60	9.721	490	0	0	1.775	1.851	24	0
Jaén	1.157	23.192	10.959	2.884	1.951	13.670	32.924	35.603	493	0
Málaga	9	1	0	10	0	0	1.689	1.500	131	0
Sevilla	2.705	451	5.098	250	1.066	0	18.595	4.802	620	0
Andalucía	19.435	26.383	214.596	15.925	12.965	14.608	101.569	112.799	3.806	-
Resto España	1.281	2.712	89.734	8.698	589	207	35.522	80.085	864	3
Total Nacional	20.716	29.095	304.330	24.623	13.554	14.815	137.091	192.884	4.670	3

### 6.3.6. DESTINO DEL TOTAL DE CABEZAS VENDIDAS EN LA PROVINCIA DE CÓRDOBA

Provincia	Bovinos		Ovinos		Caprinos		Porcinos		Equinos	
	Engorde	Sacrificio	Engorde	Sacrificio	Engorde	Sacrificio	Engorde	Sacrificio	Engorde	Sacrificio
Almería	56	13	810	312	20	4.102	3.381	0	11	0
Cádiz	64	1	0	182	410	18	400	20	228	0
Córdoba	14.307	2.571	188.062	12.291	9.141	923	40.265	56.891	2.166	0
Granada	942	288	9.836	1.079	93	204	2.423	1.007	343	0
Huelva	62	8	0	1.333	7	80	417	8.551	55	0
Jaén	481	441	7.447	12.067	28	18.425	1.115	2.510	590	5
Málaga	93	95	2.719	730	0	188	5.070	26.168	375	0
Sevilla	2.020	7.870	5.238	4.917	224	5.487	6.602	11.160	527	24
Andalucía	18.025	11.287	214.112	32.911	9.923	29.427	59.673	106.307	4.295	29
Resto España	19.620	3.942	142.483	209.242	2.194	5.115	14.852	98.174	973	13
Total Nacional	37.645	15.229	356.595	242.153	12.117	34.542	74.525	204.481	5.268	42

**6.3.7. PROCEDENCIA DEL TOTAL DE CABEZAS DE GANADO ADQUIRIDAS EN GRANADA**

Provincia	Bovinos		Ovinos		Caprinos		Porcinos		Equinos	
	Engorde	Sacrificio	Engorde	Sacrificio	Engorde	Sacrificio	Engorde	Sacrificio	Engorde	Sacrificio
Almería	70	1	4.186	3.899	599	1.354	6.425	22.799	912	0
Cádiz	47	286	0	837	14	12	1.317	604	208	0
Córdoba	942	288	9.836	1.079	93	204	2.423	1.007	343	0
Granada	3.794	2.247	130.682	76.000	13.065	9.362	27.463	30.051	5.173	0
Huelva	0	25	0	7	0	0	355	3.570	50	0
Jaén	1.143	20.697	25.486	3.612	1.934	10.619	42.630	8.962	691	1
Málaga	9	7	0	233	0	720	1.698	421	432	0
Sevilla	621	274	6.514	803	75	90	1.449	2.423	552	0
Andalucía	6.626	23.825	176.704	86.470	15.780	22.361	83.760	69.837	8.361	1
Resto España	1.532	277	13.822	3.827	1.081	95	62.238	101.044	1.547	5
Total Nacional	8.158	24.102	190.526	90.297	16.861	22.456	145.998	170.881	9.908	6

**6.3.8. DESTINO DEL TOTAL DE CABEZAS VENDIDAS EN LA PROVINCIA DE GRANADA**

Provincia	Bovinos		Ovinos		Caprinos		Porcinos		Equinos	
	Engorde	Sacrificio	Engorde	Sacrificio	Engorde	Sacrificio	Engorde	Sacrificio	Engorde	Sacrificio
Almería	252	2.101	13.287	5.979	1.710	3.986	22.829	457	468	0
Cádiz	1	38	623	0	0	0	34	786	77	0
Córdoba	237	3	756	0	50	0	16	3.752	192	0
Granada	3.794	2.247	130.682	76.000	13.065	9.362	27.463	30.051	5.173	0
Huelva	9	0	0	61	70	0	27	10	82	0
Jaén	140	200	3.866	3.433	980	7.391	751	16.253	571	0
Málaga	52	277	140	718	30	209	966	37.473	615	0
Sevilla	138	1.154	2.674	4.042	283	5.909	168	20	247	0
Andalucía	4.623	6.020	152.028	90.233	16.188	26.857	52.254	88.802	7.425	-
Resto España	2.880	4.010	142.101	188.551	5.024	18.771	31.619	84.630	1.906	-
Total Nacional	7.503	10.030	294.129	278.784	21.212	45.628	83.873	173.432	9.331	0

**6.3.9. PROCEDENCIA DE CABEZAS DE GANADO ADQUIRIDAS EN HUELVA**

Provincia	Bovinos		Ovinos		Caprinos		Porcinos		Equinos	
	Engorde	Sacrificio	Engorde	Sacrificio	Engorde	Sacrificio	Engorde	Sacrificio	Engorde	Sacrificio
Almería	0	0	0	95	945	0	0	272	21	0
Cádiz	348	51	0	10	55	0	1.224	8.032	408	0
Córdoba	62	8	0	1.333	7	80	417	8.551	55	0
Granada	9	0	0	61	70	0	27	10	82	0
Huelva	7.456	541	47.489	10.881	2.440	2.203	59.117	127.025	2.291	0
Jaén	100	61	1.171	914	37	413	0	203	128	0
Málaga	23	0	0	0	0	0	0	3.726	50	0
Sevilla	1.248	99	4.383	1.638	760	0	6.066	41.083	2.284	0
Andalucía	9.246	760	53.043	14.932	4.314	2.696	66.851	188.902	5.319	-
Resto España	1.000	209	1.427	1.158	353	939	18.648	85.701	2.491	15
Total Nacional	10.246	969	54.470	16.090	4.667	3.635	85.499	274.603	7.810	15

### 6.3.10. DESTINO DEL TOTAL DE CABEZAS VENDIDAS EN LA PROVINCIA DE HUELVA

Provincia	Bovinos		Ovinos		Caprinos		Porcinos		Equinos	
	Engorde	Sacrificio	Engorde	Sacrificio	Engorde	Sacrificio	Engorde	Sacrificio	Engorde	Sacrificio
Almería	0	23	0	15	0	0	0	33	6	0
Cádiz	245	74	0	0	0	7	582	1.417	42	0
Córdoba	355	60	9.721	490	0	0	1.775	1.851	24	0
Granada	0	25	0	7	0	0	355	3.570	50	0
Huelva	7.456	541	47.489	10.881	2.440	2.203	59.117	127.025	2.291	0
Jaén	0	30	105	1.063	660	5.947	251	848	33	0
Málaga	0	218	976	1.098	80	948	1.872	5.671	193	0
Sevilla	7.594	4.826	14.631	16.280	860	5.978	10.485	3.249	679	17
Andalucía	15.650	5.797	72.922	29.834	4.040	15.083	74.437	143.664	3.318	17
Resto España	7.691	1.773	17.786	17.827	863	1.300	18.405	90.039	1.012	-
Total Nacional	23.341	7.570	90.708	47.661	4.903	16.383	92.842	233.703	4.330	17

### 6.3.11. PROCEDENCIA DEL TOTAL DE CABEZAS DE GANADO ADQUIRIDAS EN JAÉN

Provincia	Bovinos		Ovinos		Caprinos		Porcinos		Equinos	
	Engorde	Sacrificio	Engorde	Sacrificio	Engorde	Sacrificio	Engorde	Sacrificio	Engorde	Sacrificio
Almería	0	0	1.050	1.661	24	203	3.022	59.265	33	0
Cádiz	55	84	236	4.912	1.184	23.948	99	2.816	44	0
Córdoba	481	441	7.447	12.067	28	18.425	1.115	2.510	590	5
Granada	140	200	3.866	3.433	980	7.391	751	16.253	571	0
Huelva	0	30	105	1.063	660	5.947	251	848	33	0
Jaén	8.726	25.678	91.403	47.845	10.489	25.524	62.496	153.327	3.647	52
Málaga	7	0	0	290	150	7.477	0	530	59	0
Sevilla	119	156	0	5.633	927	28.269	98	7.885	379	0
Andalucía	9.528	26.589	104.107	76.904	14.442	117.184	67.832	243.434	5.356	57
Resto España	1.443	458	12.486	16.072	1.974	17.672	10.568	253.529	1.228	9
Total Nacional	10.971	27.047	116.593	92.976	16.416	134.856	78.400	496.963	6.584	66

### 6.3.12. DESTINO DEL TOTAL DE CABEZAS VENDIDAS EN LA PROVINCIA DE JAÉN

Provincia	Bovinos		Ovinos		Caprinos		Porcinos		Equinos	
	Engorde	Sacrificio	Engorde	Sacrificio	Engorde	Sacrificio	Engorde	Sacrificio	Engorde	Sacrificio
Almería	817	20.607	11.774	2.881	1.407	10.543	39.778	8.331	73	0
Cádiz	10	24	202	0	0	0	65	0	63	0
Córdoba	1.157	23.192	10.959	2.884	1.951	13.670	32.924	35.603	493	0
Granada	1.143	20.697	25.486	3.612	1.934	10.619	42.630	8.962	691	1
Huelva	100	61	1.171	914	37	413	0	203	128	0
Jaén	8.726	25.678	91.403	47.845	10.489	25.524	62.496	153.327	3.647	52
Málaga	381	329	2.694	3.315	58	609	13.623	32.964	767	2
Sevilla	135	917	24	3.415	32	2.186	16.442	1.976	232	0
Andalucía	12.469	91.505	143.713	64.866	15.908	63.564	207.958	241.366	6.094	55
Resto España	8.951	47.685	109.070	24.480	6.177	28.468	99.044	62.614	1.463	6
Total Nacional	21.420	139.190	252.783	89.346	22.085	92.032	307.002	303.980	7.557	61

**6.3.13. PROCEDENCIA DEL TOTAL DE CABEZAS DE GANADO ADQUIRIDAS EN MÁLAGA**

Provincia	Bovinos		Ovinos		Caprinos		Porcinos		Equinos	
	Engorde	Sacrificio	Engorde	Sacrificio	Engorde	Sacrificio	Engorde	Sacrificio	Engorde	Sacrificio
Almería	0	1	0	261	0	59	16.284	182.669	132	0
Cádiz	2.526	5.521	14.333	8.832	2.223	2.179	6.978	31.362	1.336	0
Córdoba	93	95	2.719	730	0	188	5.070	26.168	375	0
Granada	52	277	140	718	30	209	966	37.473	615	0
Huelva	0	218	976	1.098	80	948	1.872	5.671	193	0
Jaén	381	329	2.694	3.315	58	609	13.623	32.964	767	2
Málaga	2.605	3.019	13.604	4.199	5.955	1.228	46.823	50.094	4.432	2
Sevilla	287	2.437	3.276	6.453	16	2.266	48.896	287.242	1.558	0
Andalucía	5.944	11.897	37.742	25.606	8.362	7.686	140.512	653.643	9.408	4
Resto España	186	2.780	4.298	8.811	508	425	37.995	624.444	1.242	9
Total Nacional	6.130	14.677	42.040	34.417	8.870	8.111	178.507	1.278.087	10.650	13

**6.3.14. DESTINO DEL TOTAL DE CABEZAS VENDIDAS EN LA PROVINCIA DE MÁLAGA**

Provincia	Bovinos		Ovinos		Caprinos		Porcinos		Equinos	
	Engorde	Sacrificio	Engorde	Sacrificio	Engorde	Sacrificio	Engorde	Sacrificio	Engorde	Sacrificio
Almería	0	0	0	135	0	323	2.140	0	30	0
Cádiz	1.184	284	12.815	121	2.319	0	2.649	303	493	0
Córdoba	9	1	0	10	0	0	1.689	1.500	131	0
Granada	9	7	0	233	0	720	1.698	421	432	0
Huelva	23	0	0	0	0	0	0	3.726	50	0
Jaén	7	0	0	290	150	7.477	0	530	59	0
Málaga	2.605	3.019	13.604	4.199	5.955	1.228	46.823	50.094	4.432	2
Sevilla	389	615	3.348	3.476	936	3.938	12.399	1.419	429	0
Andalucía	4.226	3.926	29.767	8.464	9.360	13.686	67.398	57.993	6.056	2
Resto España	224	277	780	5.845	256	14.157	9.457	2.011	594	-
Total Nacional	4.450	4.203	30.547	14.309	9.616	27.843	76.855	60.004	6.650	2

**6.3.15. PROCEDENCIA DEL TOTAL DE CABEZAS DE GANADO ADQUIRIDAS EN SEVILLA**

Provincia	Bovinos		Ovinos		Caprinos		Porcinos		Equinos	
	Engorde	Sacrificio	Engorde	Sacrificio	Engorde	Sacrificio	Engorde	Sacrificio	Engorde	Sacrificio
Almería	2	42	100	1.267	95	2.117	0	4.706	30	0
Cádiz	9.629	11.617	3.414	11.687	1.310	15.863	11.109	948	1.617	0
Córdoba	2.020	7.870	5.238	4.917	224	5.487	6.602	11.160	527	24
Granada	138	1.154	2.674	4.042	283	5.909	168	20	247	0
Huelva	7.594	4.826	14.631	16.280	860	5.978	10.485	3.249	679	17
Jaén	135	917	24	3.415	32	2.186	16.442	1.976	232	0
Málaga	389	615	3.348	3.476	936	3.938	12.399	1.419	429	0
Sevilla	27.909	34.652	98.716	47.733	12.370	32.368	311.693	201.381	9.703	9
Andalucía	47.816	61.693	128.145	92.817	16.110	73.846	368.898	224.859	13.464	50
Resto España	3.057	5.060	17.027	36.279	988	8.674	62.866	5.320	4.203	77
Total Nacional	50.873	66.753	145.172	129.096	17.098	82.520	431.764	230.179	17.667	127

### 6.3.16. DESTINO DEL TOTAL DE CABEZAS VENDIDAS EN LA PROVINCIA DE SEVILLA

Provincia	Bovinos		Ovinos		Caprinos		Porcinos		Equinos	
	Engorde	Sacrificio	Engorde	Sacrificio	Engorde	Sacrificio	Engorde	Sacrificio	Engorde	Sacrificio
Almería	0	239	2.231	510	0	70	6.650	0	98	0
Cádiz	2.056	560	1.200	14	147	82	8.221	5.071	1.964	0
Córdoba	2.705	451	5.098	250	1.066	0	18.595	4.802	620	0
Granada	621	274	6.514	803	75	90	1.449	2.423	552	0
Huelva	1.248	99	4.383	1.638	760	0	6.066	41.083	2.284	0
Jaén	119	156	0	5.633	927	28.269	98	7.885	379	0
Málaga	287	2.437	3.276	6.453	16	2.266	48.896	287.242	1.558	0
Sevilla	27.909	34.652	98.716	47.733	12.370	32.368	311.693	201.381	9.703	9
Andalucía	34.945	38.868	121.418	63.034	15.361	63.145	401.668	549.887	17.158	9
Resto España	5.204	5.953	128.781	37.260	15.255	6.170	146.210	153.970	5.764	1
Total Nacional	40.149	44.821	250.199	100.294	30.616	69.315	547.878	703.857	22.922	10

**7<sup>a</sup>**

**P A R T E**

FORESTALES





## 7.1. USOS DEL SUELO Y COBERTURAS VEGETALES EN ANDALUCÍA. 2005

### 7.1.1. USOS DEL SUELO Y COBERTURAS VEGETALES EN ANDALUCÍA. 2005

Tipología	Subtipo	Subtipos	Superficie	Porcentaje	
Superficies construidas y alterada	Superficies construidas y alteradas		213.218,83	2,43	
		Núcleos urbanos	64.835,33	0,74	
		Urbanizaciones agrícolas residenciales y áreas recreativas	57.272,89	0,65	
		Zonas Industriales, servicios y comunicaciones	46.504,03	0,53	
		Minas, vertederos y áreas en construcción	44.606,58	0,51	
Superficies agrícolas	Superficies en secano		2.928.679,22	33,43	
		Herbáceos en secano	1.410.543,15	16,10	
		Olivares	1.331.772,61	15,20	
		Viñedos	30.868,72	0,35	
		Otros leñosos en secano	155.494,74	1,78	
	Superficies en regadío		541.639,87	6,18	
		Herbáceos en regadío	271.595,43	3,10	
		Invernaderos y cultivos bajo plástico	50.108,61	0,57	
		Arrozales	41.951,98	0,48	
		Leñosos en regadío	107.439,86	1,23	
		Mosaicos de cultivos en regadío	42.671,43	0,49	
		Superficies en regadío no regadas	27.872,56	0,32	
	Áreas agrícolas heterogéneas		381.986,71	4,36	
		Mosaicos de cultivos herbáceos y leñosos	154.648,85	1,77	
		Mosaicos de cultivos con vegetación natural	227.337,87	2,60	
Superficies forestales y naturales	Formaciones arboladas densas		4.547.830,32	51,91	
			692.197,39	7,90	
	Arbolado denso	Arbolado denso de quercineas	199.007,18	2,27	
		Arbolado denso de coníferas	333.780,10	3,81	
		Arbolado denso de eucaliptos	70.735,74	0,81	
		Arbolado denso de otras frondosas y mezclas	88.674,38	1,01	
	Formaciones de matorral con arbolado		1.389.962,89	15,87	
		Matorral con quercineas	731.773,00	8,35	
		Matorral con coníferas	404.808,59	4,62	
		Matorral con eucaliptos	95.139,37	1,09	
	Matorral con otras frondosas y mezclas		158.241,93	1,81	
			626.695,92	7,15	
		Pastizal con quercineas	566.665,65	6,47	
		Pastizal con coníferas	31.517,04	0,36	
	Pastizal con eucaliptos		4.128,92	0,05	
			24.384,30	0,28	
		Formaciones arbustivas y herbáceas sin arbolado		1.300.529,80	14,85
			Matorral denso	504.733,58	5,76
	Matorral disperso		563.187,67	6,43	
	Pastizales		232.608,55	2,66	
	Espacios abiertos con escasas vegetación		538.444,32	6,15	
		Playas, dunas y arenales	6.342,45	0,07	
		Áreas incendiadas	11.134,76	0,13	
Otros espacios con vegetación escasa		520.967,12	5,95		
Zonas húmedas y superficies de agua	Zonas húmedas y superficies de agua		146.794,85	1,68	
			146.794,85	1,68	
	Embalses y balsas		51.443,64	0,59	
		Marismas y formaciones intermareales	56.390,10	0,64	
		Salinas y zonas de acuicultura	13.984,35	0,16	
		Ríos, cauces y otras zonas húmedas	24.976,75	0,29	

Fuente:Consejería de Medio Ambiente

### 7.1.2. CARACTERIZACIÓN DE LOS SUELOS EN ANDALUCÍA

Tipos de Suelos	Superficie	% regional
Arenosoles	37.628	0,43
Cambisoles	2.903.515	33,18
Fluvisoles	480.077	5,49
Gleysoles	12.472	0,14
Histosoles	977	0,01
Litosoles	977.634	11,17
Luvisoles	1.138.074	13,01
Phaeozems	10.172	0,12
Planosoles	124.818	1,43
Rankers	71.058	0,81
Regosoles	1.749.757	20,00
Rendzinas	128.136	1,46
Solonchaks	175.349	2,00
Vertisoles	696.795	7,96
Xerosoles	179.884	2,06
Áreas sin clasificar	64.049	0,73

Fuente: Consejería de Medio Ambiente. Información deducida del mapa de suelos de Andalucía (E: 1:400.000; IARA-CSIC 1989).

## 7.1.3. EROSIÓN

### 7.1.3.1. ESTIMACIÓN DE PÉRDIDAS DE SUELO EN ANDALUCÍA 2005

Pérdida de suelo	Almería	Cádiz	Córdoba	Granada	Huelva	Jaén	Málaga	Sevilla	Andalucía
Bajas	85,9	77,1	86,1	84,6	95,8	72,0	75,1	92,6	84,2
Moderadas	11,1	17,2	11,7	12,4	3,6	20,0	19,9	6,5	12,4
Altas	1,9	3,7	1,7	2,1	0,4	5,0	3,4	0,7	2,3
Muy altas	1,1	2,0	0,5	0,9	0,2	3,0	1,6	0,2	1,1

Resultados en porcentaje sobre superficie provincial o regional.

Fuente: Consejería de Medio Ambiente.

### 7.1.3.2. ESTIMACIÓN DE PÉRDIDAS DE SUELO EN ANDALUCÍA. EVOLUCIÓN TEMPORAL 1976-2005

Pérdida de suelo	Situación climax	1976	1991	1992	1995	1996	1997	1998	1999	2000	2001	2002	2003	2004	2005	Pérdida Media
Bajas	95,4	65,6	64,3	66,1	70,2	55,3	56,4	74,4	74,8	65,3	68,5	74,7	67,8	77,3	84,2	65,8
Moderadas	3,1	19,2	20,9	20,2	19,5	21,6	22,2	17,9	17,0	21,1	20,1	17,2	19,7	15,6	12,4	21,1
Altas	0,8	7,0	7,2	7,0	5,6	9,1	9,1	4,5	4,6	6,9	6,0	4,5	6,3	3,9	2,3	6,8
Muy altas	0,7	8,2	7,6	6,7	4,7	14,0	12,3	3,2	3,6	6,7	5,4	3,6	6,2	3,3	1,1	6,3

Resultados en porcentaje sobre superficie provincial o regional.

Fuente: Consejería de Medio Ambiente.

## 7.2. ESPACIOS NATURALES. DISTRIBUCIÓN PROVINCIAL DE ESPACIOS PROTEGIDOS EN ANDALUCÍA. 2005

Provincia	Parque Nacional		Parque Natural		Paraje Natural		Reserva Natural		Reserva Nat. Concertada		Parque Periurbano		Total	
	Nº	Superficie	Nº	Superficie	Nº	Superficie	Nº	Superficie	Nº	Superficie	Nº	Superficie	Nº	Superficie
Almería	0	0,0	2	68.225,0	5	5.0917,0	2	850,0	0	0,0	1	13,8	10	120.005,8
Cádiz	0	0,0	3	25.283,0	7	1.756,0	6	406,6	1	39,7	2	414,0	19	27.899,3
Cádiz/Málaga	0	0,0	2	219.462,0	0	0,0	0	0,0	0	0,0	0	0,0	2	219.462,0
Cádiz/Sevilla	0	0,0	0	0,0	0	0,0	1	128,0	0	0,0	0	0,0	1	128,0
Córdoba	0	0,0	3	130.537,5	0	0,0	6	123,9	0	0,0	5	1.279,1	14	131.940,5
Córdoba/Sevilla	0	0,0	0	0,0	2	1.972,0	0	0,0	0	0,0	0	0,0	2	1.972,0
Granada	0	0,0	3	7.847,3	0	0,0	0	0,0	0	0,0	2	695,2	5	79.168,2
Granada/Almería	1	86.208,0	1	85.621,0	0	0,0	0	0,0	0	0,0	0	0,0	2	171.829,0
Huelva	0	0,0	1	186.827,2	8	26.893,0	3	1.092,5	1	125,9	2	282,5	15	215.221,1
Huelva/Sevilla	1	5.341,6	0	0,0	0	0,0	0	0,0	0	0,0	0	0,0	1	5.341,6
Huelva/Sevilla/Cádiz	0	0,0	1	53.835,0	0	0,0	0	0,0	0	0,0	0	0,0	1	53.835,0
Jaén	0	0,0	4	316.684,2	3	1.403,0	2	70,0	0	0,0	2	2.916,9	11	321.074,1
Málaga	0	0,0	2	25.158,6	5	4.967,5	4	1.463,0	0	0,0	3	257,9	14	31.847,0
Málaga/Granada	0	0,0	1	40.663,0	1	1.814,7	0	0,0	0	0,0	0	0,0	2	42.477,6
Sevilla	0	0,0	1	177.484,0	1	1.336,0	4	1.149,0	2	625,1	3	135,3	11	180.729,4
ANDALUCÍA	2	139.624,0	24	1.408.253,4	32	91.059,2	28	5.283,0	4	790,7	20	5.994,7	110	1.651.005,0

Cifras de superficies en hectáreas.

Fuente: Consejería de Medio Ambiente

## 7.3. ACTUACIONES FORESTALES

### 7.3.1. INVERSIONES EFECTUADAS EN EJECUCIÓN DEL PLAN FORESTAL ANDALUZ 2004

Concepto	2003	2004	2003	2004	2003	2004
	CMA		Otros Organismos		Inversión Total	
Actuaciones de corrección hidrológico forestal	1.383.690,93	3.467.795,72	2.622.158,00	1.773.227,88	4.005.848,93	5.241.023,60
Actuaciones forestales en instalaciones de uso público	3.038.789,51	2.313.445,57	0	-	3.038.789,51	2.313.445,57
Acuerdos con diferentes grupos de investigación	1.324.843,47	329.792,43	0	-	1.324.843,47	329.792,43
Acuerdos con Universidades	1.430.644,59	922.775,02	60.101,00	-	1.490.745,59	922.775,02
Adquisición de fincas	2.446.947,18	4.821.492,82	0	9.796.975,05	2.446.947,18	14.618.467,87
Apoyo enclaves forestales en terrenos agrícolas	319.976,82	40.608,62	190.880,00	-	510.856,82	40.608,62
Ayudas a las mejoras de aprovechamientos forestales	154.100,68	-	0	23.547.479,51	154.100,68	23.547.479,51
Ayudas a reforestación de tierras agrarias	0	-	25.710.117,25	-	25.710.117,25	-
Ayudas para la gestión sostenible de los recursos forestales	-	1.131.382,75	-	-	-	1.131.382,75
Ayudas para la prevención y lucha contra los incendios forestales	-	35.070,01	-	-	-	35.070,01
Campañas de difusión	565.719,03	771.423,44	0	-	565.719,03	771.423,44
Catálogo Andaluz de Árboles y Arboleda Singulares	199.936,02	49.373,24	0	-	199.936,02	49.373,24
Consolidación de la red Natura 2000	415.450,71	197.016,81	381.770,00	-	797.220,71	197.016,81
Contratación de medios aéreos	9.183.354,00	10.711.185,84	3.748.117,00	2.552.272,18	12.931.471,00	13.263.458,02
Control y seguimiento	0	1.072.593,44	85.852,92	-	85.852,92	1.072.593,44
Cortafuegos mecanizados	3.542.594,49	-	0	-	3.542.594,49	-
Creación y mantenimiento de una Red de Corredores Ecológicos	330.474,92	-	0	-	330.474,92	-
Deslindes de montes públicos	1.424.551,06	2.286.100,62	0	100.000,00	1.424.551,06	2.386.100,62
Difusión de declaración de EE.NN.PP	374.040,00	369.839,95	0	-	374.040,00	369.839,95
Divulgación y promoción	816.692,79	1.258.900,26	0	21.289,25	816.692,79	1.280.189,51
Educación y formación	575.832,82	1.018.290,43	879.048,00	-	1.454.880,82	1.018.290,43
Elaboración del Plan Director de Riberas de Andalucía	149.514,02	-	0	-	149.514,02	-
Elaboración PORN y PRUG y revisiones	774.219,01	682.204,33	0	-	774.219,01	682.204,33
Equipamientos ambientales de gestión de fauna	1.220.266,77	2.854.399,29	0	-	1.220.266,77	2.854.399,29
Equipamientos ambientales de gestión de flora	1.085.201,78	2.396.259,84	0	-	1.085.201,78	2.396.259,84
Estudios de apoyo a la planificación	318.907,80	-	0	-	318.907,80	-
Fomento de la producción forestal sostenible	1.320.744,44	1.500.985,17	0	-	1.320.744,44	1.500.985,17
Gestión cinegética y piscícola	3.161.821,21	2.716.247,25	0	1.609.339,70	3.161.821,21	4.325.586,95
Gestión y coordinación de EE.NN.PP	1.259.505,55	1.734.522,55	0	-	1.259.505,55	1.734.522,55
Implantar sistemas de gestión ambiental	13.478,12	48.892,46	0	-	13.478,12	48.892,46
Indemnizaciones y compensaciones	518.923,97	173.094,12	0	-	518.923,97	173.094,12
Instalaciones	1.006.754,03	1.666.865,19	0	-	1.006.754,03	1.666.865,19
INTERREG	291.865,00	1.212.514,14	0	-	291.865,00	1.212.514,14
Mantenimiento y mejora de instalaciones	5.559.030,12	9.977.244,07	0	5.179.653,40	5.559.030,12	15.156.897,47
Medidas de conservación y/o recuperación de sps amenazadas	8.987.993,72	9.032.732,31	542.666,67	828.074,44	9.530.660,39	9.860.806,75
Mejoras ganaderas	325.273,06	283.435,22	0	875.509,65	325.273,06	1.158.944,87
Nuevas instalaciones	5.549.295,76	4.514.367,01	0	2.039.186,58	5.549.295,76	6.553.553,59
Ordenación de montes	4.395.473,18	1.771.249,16	762.280,00	-	5.157.753,18	1.771.249,16
Ordenación del uso público	932.263,41	439.546,47	0	-	932.263,41	439.546,47
Otros (CEAF, convenios de I+D y apoyo jurídico)	-	1.238.610,69	-	-	-	1.238.610,69
Otros estudios	2.754.542,14	3.895.897,01	80.000,00	-	2.834.542,14	3.895.897,01
Otros proyectos	138.575,54	-	0	-	138.575,54	-
Pago de cuotas a organismos internacionales	275.840,57	325.131,98	0	-	275.840,57	325.131,98
Plan Andaluz de Control de la Desertificación	60.000,21	12.820,86	0	-	60.000,21	12.820,86
Plan de vías pecuarias	5.149.769,80	6.517.596,87	0	-	5.149.769,80	6.517.596,87
Plan estratégico de la Red de EE.NN.PP de Andalucía	520.908,05	-	0	-	520.908,05	-
Plan INFOCA	32.154.728,06	38.626.272,50	0	-	32.154.728,06	38.626.272,50
Planes de lucha integrada	1.221.938,56	2.277.168,44	21.421,62	-	1.243.360,18	2.277.168,44
Promoción del desarrollo sostenible y la participación social	1.489.587,02	3.790.876,68	0	12.255.077,00	1.489.587,02	16.045.953,68
Promoción del uso público	90.316,99	187.381,11	0	20.013,89	90.316,99	207.395,00
Red Andaluza de Humedales	392.692,19	1.858.828,75	0	-	392.692,19	1.858.828,75

(continúa)

Provincia	2003	2004	2003	2004	2003	2004
	CMA		Otros Organismos		Inversión Total	
Red de viveros	-	4.922.510,72	-	105.136,70	-	5.027.647,42
Red viaria forestal	4.408.487,46	6.541.430,75	0	636.899,29	4.408.487,46	7.178.330,04
Repoblaciones	10.660.347,80	8.566.424,38	474.697,00	8.266.111,69	11.135.044,80	16.832.536,07
Restauración de zonas incendiadas	-	3.471.262,92	-	8.400.000,00	-	11.871.262,92
Seguimiento de poblaciones de fauna	1.425.104,42	1.371.009,58	0	-	1.425.104,42	1.371.009,58
Senderos	534.464,56	572.573,37	0	48.182,36	534.464,56	620.755,73
Señalización	464.580,48	765.672,35	0	-	464.580,48	765.672,35
Subsistema de Información de la Biodiversidad	126.488,23	99.545,58	0	-	126.488,23	99.545,58
Tratamientos preventivos	20.910.620,01	27.793.616,74	0	3.125.448,80	20.910.620,01	30.919.065,54
Tratamientos selvícolas	15.206.392,33	20.316.139,95	1.704.024,00	3.115.624,57	16.910.416,33	23.431.764,52
Vigilancia (Sistema Bosque)	1.411.513,90	2.559.983,27	0	-	1.411.513,90	2.559.983,27
Viveros	3.519.782,76	-	0	-	3.519.782,76	-
Voluntariado ambiental y participación social	406.720,11	343.181,70	0	-	406.720,11	343.181,70
Total Plan Forestal Andaluz	125.929.906,05	207.855.581,75	372.631.334,46	84.295.501,94	204.648.068,62	292.151.083,69

Fuente: Consejería de Medio Ambiente. 2005. Cifras en euros

### 7.3.2. EVOLUCIÓN DE LA INVERSIÓN TOTAL EJECUTADA POR PROGRAMAS DEL PFA, 2002-2004

Programas	2002	%	2003	%	2004	%
Control de la erosión y desertificación y restauración de los ecosistemas degradados	60.199.045,14	29,64	44.580.307,97	21,78	20.440.814,60	9,83
Aprovechamiento sostenible de los recursos naturales renovables y transformación y comercialización de los productos forestales	23.406.029,87	11,53	28.276.775,15	13,82	31.544.623,00	15,18
Control de incendios forestales	66.467.331,00	32,73	72.523.400,52	35,44	83.403.027,67	40,13
Control de plagas y enfermedades forestales	2.538.405,00	1,25	1.329.213,10	0,65	3.349.761,88	1,61
Articulación de los espacios y elementos que integran el medio natural y defensa del patrimonio forestal	9.149.518,42	4,51	10.329.345,57	5,05	13.862.815,74	6,67
Conservación y recuperación de la diversidad ecológica	14.484.118,82	7,13	17.991.569,90	8,79	20.551.489,96	9,89
Espacios naturales protegidos y uso público	20.647.385,60	10,17	20.582.750,38	10,06	25.396.565,92	12,22
Educación, sensibilización y educación ambiental	3.422.874,28	1,69	2.678.293,72	1,31	2.620.372,39	1,26
Investigación e innovación tecnológica	2.693.703,93	1,33	5.650.131,20	2,76	5.148.464,46	2,48
Cooperación internacional	70.965,40	0,03	706.281,11	0,35	1.537.646,12	0,74
Total Plan Forestal Andaluz	203.079.377,46	100	204.648.068,62	100	207.855.581,74	100

Fuente: Consejería de Medio Ambiente. 2005. Cifras en euros.

## 7.4. INCENDIOS FORESTALES

### 7.4.1. INCENDIOS FORESTALES EN ANDALUCÍA, POR PROVINCIAS. 2005

Provincia	Conatos (1)		Siniestros		Total	
	Nº	% /A	Nº	% /A	Nº (A)	%
Almería	51,0	3,6	41,0	2,9	92,0	6,5
Cádiz	132,0	9,3	29,0	2,1	161,0	11,4
Córdoba	102,0	7,2	35,0	2,5	137,0	9,7
Granada	125,0	8,9	56,0	4,0	181,0	12,8
Huelva	196,0	13,9	82,0	5,8	278,0	19,7
Jaén	252,0	17,8	49,0	3,5	301,0	21,3
Málaga	78,0	5,5	42,0	3,0	120,0	8,5
Sevilla	106,0	7,5	36,0	2,5	142,0	10,1
Andalucía	1.042,0	73,8	370,0	26,2	1.412,0	100,0

Provincia	Arbolada		Matorral		Superficie Afectada	
	Superficie	%	Superficie	%	Superficie	%
Almería	44,8	0,4	541,2	4,6	586,0	5,0
Cádiz	51,2	0,4	490,2	4,1	541,4	4,6
Córdoba	63,5	0,5	190,1	1,6	253,6	2,1
Granada	588,2	5,0	1.527,2	12,9	2.115,4	17,9
Huelva	861,0	7,3	1.328,3	11,2	2.189,3	18,5
Jaén	2.342,2	19,8	2.173,6	18,4	4.515,8	38,2
Málaga	271,3	2,3	718,0	6,1	989,3	8,4
Sevilla	324,3	2,7	321,7	2,7	646,0	5,5
Andalucía	4.546,5	38,4	7.290,3	61,6	11.836,8	100,0

Cifras de superficies en hectáreas.

(1) Se considera conatos los siniestros que afectan a una superficie igual o menor a una hectárea.

Fuente: Consejería de Medio Ambiente, 2005.

### 7.4.2. DISTRIBUCIÓN DE INCENDIOS EN ANDALUCÍA SEGÚN SUPERFICIES AFECTADAS. 2004

Superficie Forestal	Total Siniestros		Superficie Afectada					
	Número	Porcentaje	Arbolada		Matorral		Total	
			Superficie	Porcentaje	Superficie	Porcentaje	Superficie	Porcentaje
<=1	1.042,0	74	51,4	0,4	180,0	1,5	231,4	2,0
1-3	188,0	13	72,2	0,6	278,9	2,4	351,1	3,0
3-5	61,0	4	57,7	0,5	192,5	1,6	250,2	2,1
5-25	82,0	6	188,5	1,6	648,0	5,5	836,5	7,1
25-100	26,0	2	476,7	4,0	836,4	7,1	1.313,1	11,1
100-500	10,0	1	1.030,2	8,7	1.312,7	11,1	2.342,9	19,8
500-1000	1,0	0	265,4	2,2	574,6	4,9	840,0	7,1
>1000	2,0	0	2.404,4	20,3	3.267,2	27,6	5.671,6	47,9
TOTAL	1.412,0	100	4.546,5	38,4	7.290,3	61,6	11.836,8	100,0

Superficie en hectáreas.

Fuente: Consejería de Medio Ambiente, 2005.

8<sup>a</sup>

P A R T E

MEDIOS  
DE PRODUCCIÓN





## 8.1. SEMILLAS Y PLANTAS DE VIVERO 2005

### 8.1.1. SUPERFICIE Y PRODUCCIÓN DE SEMILLAS

	Superficie (Ha)	Producción (Tm)
<b>CEREALES</b>		
Arroz	2.104	16.268
Cebada	441	1.023
Trigo blando	6.100	18.603
Trigo duro	49.075	74.684
Triticale	479,54	530
<b>Total</b>	<b>58.200</b>	<b>111.108</b>
<b>OLEAGINOSAS Y TEXTILES</b>		
Algodón	2.929	3.174
Girasol	3.903	3.560
<b>Total</b>	<b>6.832</b>	<b>6.734</b>
<b>OTRAS</b>		
Veza	766	180
Garbanzos	108,48	125
Guisante	389,68	577
Habas	201,37	125
Haboncillos	214,29	293
Maíz	3,3	13
Avena	178,94	18
<b>Total</b>	<b>1.862</b>	<b>1.331</b>
<b>TOTALES</b>	<b>66.894</b>	<b>119.173</b>

### 8.1.2. PRECINTADO DE SEMILLA Y VALOR

	Cantidad (Tm)	Valor (Miles de euros)
<b>CEREALES</b>		
Sorgo	23	264.500
Arroz	9.526	4.477.220
Trigo blando	10.175	3.154.250
Trigo duro	114.293	34.287.900
Cebada	2.718	842.580
Triticale	460	142.600
Avena	349	115.170
<b>Total</b>	<b>137.544</b>	<b>43.284.220</b>
<b>OLEAGINOSAS Y TEXTILES</b>		
Algodón	1601	6.964.350
Girasol	2.883	26.206.470
Colza	6	94.260
<b>Total</b>	<b>4.490</b>	<b>33.265.080</b>
<b>OTRAS</b>		
Garbanzos	118	101.480
Habas	172	48.160
Veza	2.433	754.230
Maíz	193	1.868.240
Guisante	285	105.450
<b>Total</b>	<b>3.201</b>	<b>2.877.560</b>
<b>TOTALES</b>	<b>145.235</b>	<b>79.426.860</b>

### 8.1.3. RELACIÓN DE PRODUCTORES DE PLANTAS DE VIVERO CON ACTIVIDAD EN CADA PROVINCIA

Producción	Almería	Cádiz	Córdoba	Granada	Huelva	Jaén	Málaga	Sevilla	Total
Cítricos	2	-	-	-	-	-	-	2	4
Fresón	-	-	-	2	21	-	-	-	23
Frut. hueso, pepita y Frutos secos	3	1	2	6	-	3	1	8	24
Vid	1	4	1	-	1	-	-	1	8
Frambuesa	-	-	-	-	-	-	-	-	-
Olivo	2	-	27	2	-	1	1	4	37
<b>TOTALES</b>	<b>8</b>	<b>5</b>	<b>30</b>	<b>10</b>	<b>22</b>	<b>4</b>	<b>2</b>	<b>15</b>	<b>96</b>

### 8.1.4. PUNTOS DE PRODUCCIÓN POR PROVINCIAS DE ESPECIES O GRUPOS DE ESPECIES EN EL REGISTRO PROVISIONAL DE PRODUCTORES DE PLANTAS DE VIVERO INCLUYENDO LOS VIVEROS PRODUCTORES DE PLANTAS HORTÍCOLAS

Producción	Almería	Cádiz	Córdoba	Granada	Huelva	Jaén	Málaga	Sevilla	Total
Forestales	7	5	6	18	16	5	12	11	80
Plántulas Hortícolas	92	4	4	11	5	2	9	3	130
Ornamentales	42	20	12	45	13	8	67	30	237
Tropicales/ Subtropicales	-	-	-	5	1	-	9	-	15
Otros Frutales	1	-	-	1	1	-	1	1	5
<b>TOTALES</b>	<b>142</b>	<b>29</b>	<b>22</b>	<b>80</b>	<b>36</b>	<b>15</b>	<b>98</b>	<b>45</b>	<b>467</b>

Una misma entidad puede estar representada en más de un grupo de producción.

### 8.1.5. VALORACIÓN DE LA PRODUCCIÓN DE PLANTAS DE VIVERO EN ANDALUCÍA SEGÚN GRUPOS DE PRODUCCIÓN

Clase de planta	Producción		Unidades Certificadas	Valor (Euros)
	C.A.C.			
<b>Grupos de producción con reglamento específico</b>				
Cítrico Injertado	Plantón	-	472.334	1.558.702
Fresón	Planta	-	8.039.000	562.730
Frutal de hueso	Plantón	903.128	-	2.799.697
Frutal de pepita	Plantón	103.833	-	321.882
Almendro	Plantón	247.370	-	766.847
Vid	Pl. injerto	-	1.492.400	2.537.080
Vid	Barbados	-	713.801	535.351
Olivo	Un pie	4.677.090	-	14.311.895
Olivo	Varios pies	503.700	-	1.541.322
<b>TOTAL</b>		<b>6.435.121</b>	<b>10.717.535</b>	<b>24.935.506</b>
<b>Grupos de producción sin reglamento específico</b>				
Forestales	Plantas	16.995.651	-	9.347.609
Plántulas Hortícolas	Plántulas	1.144.538.906	-	45.781.556
Rosal	Plantas	4.027.707	-	6.847.102
Clavel	Plantas	193.400	-	34.812
Otras ornamentales	Plantas	34.373.583	-	14.780.407
Tropical/subtropical	Plantas	290.500	-	1.597.750
<b>TOTAL</b>		<b>1.200.419.747</b>	<b>-</b>	<b>211.415.236</b>

### 8.1.6. INSCRIPCIONES EN EL REGISTRO DE COMERCIANTES DE SEMILLAS Y PLANTAS DE VIVERO EN EL AÑO 2005

	Almería	Cádiz	Córdoba	Granada	Huelva	Jaén	Málaga	Sevilla	Total
A 31/12/04	435	150	185	422	143	100	190	247	1.872
Altas 2005	2	7	31	11	2	10	15	7	85
A31/12/05	437	157	216	433	145	110	205	254	1.957

## 8.2. MAQUINARIA AGRÍCOLA

### 8.2.1. RESUMEN GENERAL DEL MOVIMIENTO DE MAQUINARIA AGRÍCOLA EN ANDALUCÍA. AÑO 2005.

Categoría	Unidades a 31/12/2004	Potencia total a 31/12/2004 (CV)	Altas a 31/12/2005	Potencia total altas 31/12/2005 (CV)	Bajas a 31/12/2005	Potencia total Bajas 31/12/2005 (CV)	Unidades a 31/12/2005	Potencia total a 31/12/2005 (CV)	Potencia Unitaria (CV)
<b>Tractores</b>									
Tractores de ruedas	114.888	7.477.122	6.639	298.463	3.671	259.923	117.856	7.515.662	63,77
Tractores de cadenas	27.661	1.720.907	664	30.206	452	28.245	27.873	1.722.868	61,81
<b>TOTAL</b>	<b>142.549</b>	<b>9.198.029</b>	<b>7.303</b>	<b>328.669</b>	<b>4.123</b>	<b>288.168</b>	<b>145.729</b>	<b>9.238.530</b>	<b>125,58</b>
<b>Motocultores y motomáquinas</b>									
	21.793	292.086	137	1.759	111	1.479	21.819	292.366	13,40
<b>Cosechadoras y otros equipos de recolección</b>									
Cosechadoras de cereales	4.872	680.778	146	27.328	121	22.043	4.897	686.063	140,10
Cosechadoras de forraje	65	10.480	8	2.796	2	610	71	12.666	178,39
Cosechadoras de hortalizas	34	4.123	23	3.185	0	0	57	7.308	128,21
Cosechadoras de algodón	1.125	129.094	39	5.815	31	4.695	1.133	130.214	114,93
Cosechadoras de patatas	1	280	0	0	0	0	1	280	280,00
Cosechadoras de remolacha	172	20.089	5	964	3	422	174	20.631	118,57
Vibradores de olivos	74	6.735	16	1.442	2	212	88	7.965	90,51
Cosechadoras de frutales	2	30	0	0	0	0	2	30	15,00
Vendimiadoras	8	928	3	285	0	0	11	1.213	110,27
<b>TOTAL</b>	<b>6.353</b>	<b>852.537</b>	<b>240</b>	<b>41.815</b>	<b>159</b>	<b>27.982</b>	<b>6.434</b>	<b>866.370</b>	<b>1.175,98</b>
<b>Aplicadores de productos fitosanitarios</b>									
	10	0	19	0	0	0	29	0	0,00
<b>Pulverizadores</b>									
Hidráulicos	9.612	598	954	175	236	0	10.330	773	0,07
Hidroneumáticos	2.683	0	524	888	73	0	3.134	888	0,28
Neumáticos	0	0	0	0	0	0	0	0	0,00
Otros	1	0	0	0	0	0	1	0	0,00
<b>TOTAL</b>	<b>12.296</b>	<b>598</b>	<b>1.478</b>	<b>1.063</b>	<b>309</b>	<b>0</b>	<b>13.465</b>	<b>1.661</b>	<b>0,35</b>
<b>Equipos de carga</b>									
	121	8.494	29	1.829	4	307	146	10.016	68,60

## 8.2.2. RESUMEN GENERAL DEL MOVIMIENTO DE MAQUINARIA AUTOMOTRIZ EN ALMERÍA

Categoría	Unidades a 31/12/2004	Potencia total a 31/12/2004 (CV)	Altas a 31/12/2005	Potencia total Altas 31/12/2005 (CV)	Bajas a 31/12/2005	Potencia total Bajas 31/12/2005 (CV)	Unidades a 31/12/2005	Potencia total a 31/12/2005 (CV)	Potencia Unitaria (CV)
<b>Tractores</b>									
Tractores de ruedas	9.507	436.350	621	25.704	213	12.652	9.915	449.402	45,33
Tractores de cadenas	704	44.729	31	1.343	10	583	725	45.489	62,74
<b>TOTAL</b>	<b>10.211</b>	<b>481.079</b>	<b>652</b>	<b>27.047</b>	<b>223</b>	<b>13.235</b>	<b>10.640</b>	<b>494.891</b>	<b>15,84</b>
<b>Motocultores y motomáquinas</b>									
	4.066	64.407	11	179	7	118	4.070	64.468	171,53
<b>Cosechadoras y otros equipos de recolección</b>									
Cosechadoras de cereales	177	30.120	6	1.188	10	1.634	173	29.674	150,00
Cosechadoras de forraje	1	150	0	0	0	0	1	150	0,00
Cosechadoras de hortalizas	0	0	0	0	0	0	0	0	0,00
Cosechadoras de algodón	0	0	0	0	0	0	0	0	0,00
Cosechadoras de patatas	0	0	0	0	0	0	0	0	0,00
Cosechadoras de remolacha	0	0	0	0	0	0	0	0	0,00
Vibradores de olivos	0	0	0	0	0	0	0	0	0,00
Cosechadoras de frutales	0	0	0	0	0	0	0	0	0,00
Vendimiadoras	1	145	0	0	0	0	1	145	145,00
<b>TOTAL</b>	<b>179</b>	<b>30.415</b>	<b>6</b>	<b>1.188</b>	<b>10</b>	<b>1.634</b>	<b>175</b>	<b>29.969</b>	<b>295,00</b>
<b>Aplicadores de productos fitosanitarios</b>									
	0	0	0	0	0	0	0	0	0,00
<b>Pulverizadores</b>									
Hidráulicos	8	15	0	0	0	0	8	15	1,88
Hidroneumáticos	5	0	0	0	0	0	5	0	0,00
Neumáticos	0	0	0	0	0	0	0	0	0,00
Otros	0	0	0	0	0	0	0	0	0,00
<b>TOTAL</b>	<b>13</b>	<b>15</b>	<b>0</b>	<b>0</b>	<b>0</b>	<b>0</b>	<b>13</b>	<b>15</b>	<b>1,88</b>
<b>Equipos de carga</b>									
	1	0	1	0	0	0	2	0	0,00

### 8.2.3. RESUMEN GENERAL DEL MOVIMIENTO DE MAQUINARIA AUTOMOTRIZ EN CÁDIZ

Categoría	Unidades a 31/12/2004	Potencia total a 31/12/2004 (CV)	Altas a 31/12/2005	Potencia total Altas 31/12/2005 (CV)	Bajas a 31/12/2005	Potencia total Bajas 31/12/2005 (CV)	Unidades a 31/12/2005	Potencia total a 31/12/2005 (CV)	Potencia Unitaria (CV)
<b>Tractores</b>									
Tractores de ruedas	7.598	502.690	380	16.400	171	11.467	7.807	507.623	65,02
Tractores de cadenas	3.769	230.230	58	2.913	48	3.222	3.779	229.921	60,84
<b>TOTAL</b>	<b>11.367</b>	<b>732.920</b>	<b>438</b>	<b>19.313</b>	<b>219</b>	<b>14.689</b>	<b>11.586</b>	<b>737.544</b>	<b>125,86</b>
<b>Motocultores y motomáquinas</b>									
Motocultores y motomáquinas	2.297	34.271	0	0	0	0	2.297	34.271	14,92
<b>Cosechadoras y otros equipos de recolección</b>									
Cosechadoras de cereales	437	60.494	12	2.543	5	825	444	62.212	140,12
Cosechadoras de forraje	12	2.137	1	310	0	0	13	2.447	188,23
Cosechadoras de hortalizas	6	819	1	150	0	0	7	969	138,43
Cosechadoras de algodón	73	10.749	6	1.130	0	0	79	11.879	150,37
Cosechadoras de patatas	0	0	0	0	0	0	0	0	0,00
Cosechadoras de remolacha	65	7.747	4	664	3	422	66	7.989	121,05
Vibradores de olivos	0	0	0	0	0	0	0	0	0,00
Cosechadoras de frutales	0	0	0	0	0	0	0	0	0,00
Vendimiadoras	2	260	1	0	0	0	3	260	86,67
<b>TOTAL</b>	<b>595</b>	<b>82.206</b>	<b>25</b>	<b>4.797</b>	<b>8</b>	<b>1.247</b>	<b>612</b>	<b>85.756</b>	<b>824,87</b>
<b>Aplicadores de productos fitosanitarios</b>									
Aplicadores de productos fitosanitarios	0	0	0	0	0	0	0	0	0,00
<b>Pulverizadores</b>									
Hidráulicos	43	58	3	0	0	0	46	58	1,26
Hidroneumáticos	5	0	1	0	0	0	6	0	0,00
Neumáticos	0	0	0	0	0	0	0	0	0,00
Otros	0	0	0	0	0	0	0	0	0,00
<b>TOTAL</b>	<b>48</b>	<b>58</b>	<b>4</b>	<b>0</b>	<b>0</b>	<b>0</b>	<b>52</b>	<b>58</b>	<b>1,26</b>
<b>Equipos de carga</b>									
Equipos de carga	6	194	1	75	0	0	7	269	38,43

## 8.2.4. RESUMEN GENERAL DEL MOVIMIENTO DE MAQUINARIA AUTOMOTRIZ EN CÓRDOBA

Categoría	Unidades a 31/12/2004	Potencia total a 31/12/2004 (CV)	Altas a 31/12/2005	Potencia total Altas 31/12/2005 (CV)	Bajas a 31/12/2005	Potencia total Bajas 31/12/2005 (CV)	Unidades a 31/12/2005	Potencia total a 31/12/2005 (CV)	Potencia Unitaria (CV)
<b>Tractores</b>									
Tractores de ruedas	19.827	1.331.961	1.092	46.654	565	40.409	20.354	1.338.206	65,75
Tractores de cadenas	8.838	526.876	208	9.894	139	8.554	8.907	528.216	59,30
<b>TOTAL</b>	<b>28.665</b>	<b>1.858.837</b>	<b>1.300</b>	<b>56.548</b>	<b>704</b>	<b>48.963</b>	<b>29.261</b>	<b>1.866.422</b>	<b>125,05</b>
<b>Motocultores y motomáquinas</b>									
Motocultores y motomáquinas	3.697	45.435	15	216	16	242	3.696	45.409	12,29
<b>Cosechadoras y otros equipos de recolección</b>									
Cosechadoras de cereales	1.007	135.001	21	3.696	14	2.727	1.014	135.970	134,09
Cosechadoras de forraje	9	2.240	2	691	0	0	11	2.931	266,45
Cosechadoras de hortalizas	7	665	0	0	0	0	7	665	95,00
Cosechadoras de algodón	170	16.415	3	315	1	135	172	16.595	96,48
Cosechadoras de patatas	0	0	0	0	0	0	0	0	0,00
Cosechadoras de remolacha	4	300	1	300	0	0	5	600	120,00
Vibradores de olivos	20	2.036	6	610	1	122	25	2.524	100,96
Cosechadoras de frutales	0	0	0	0	0	0	0	0	0,00
Vendimiadoras	3	397	2	285	0	0	5	682	136,40
<b>TOTAL</b>	<b>1.220</b>	<b>157.054</b>	<b>35</b>	<b>5.897</b>	<b>16</b>	<b>2.984</b>	<b>1.239</b>	<b>159.967</b>	<b>949,38</b>
<b>Aplicadores de productos fitosanitarios</b>									
fitosanitarios	9	0	3	0	0	0	12	0	0,00
<b>Pulverizadores</b>									
Hidráulicos	2.291	0	215	175	45	0	2.461	175	0,07
Hidroneumáticos	419	0	144	0	6	0	557	0	0,00
Neumáticos	0	0	0	0	0	0	0	0	0,00
Otros	0	0	0	0	0	0	0	0	0,00
<b>TOTAL</b>	<b>2.710</b>	<b>0</b>	<b>359</b>	<b>175</b>	<b>51</b>	<b>0</b>	<b>3.018</b>	<b>175</b>	<b>0,07</b>
<b>Equipos de carga</b>									
Equipos de carga	26	2.151	7	525	2	212	31	2.464	79,48

## 8.2.5. RESUMEN GENERAL DEL MOVIMIENTO DE MAQUINARIA AUTOMOTRIZ EN GRANADA

Categoría	Unidades a 31/12/2004	Potencia total a 31/12/2004 (CV)	Altas a 31/12/2005	Potencia total Altas 31/12/2005 (CV)	Bajas a 31/12/2005	Potencia total Bajas 31/12/2005 (CV)	Unidades a 31/12/2005	Potencia total a 31/12/2005 (CV)	Potencia Unitaria (CV)
<b>Tractores</b>									
Tractores de ruedas	12.954	817.041	872	41.774	471	30.966	13.355	827.849	61,99
Tractores de cadenas	3.080	202.214	119	5.155	57	3.766	3.142	203.603	64,80
<b>TOTAL</b>	<b>16.034</b>	<b>1.019.255</b>	<b>991</b>	<b>46.929</b>	<b>528</b>	<b>34.732</b>	<b>16.497</b>	<b>1.031.452</b>	<b>127</b>
<b>Motocultores y motomáquinas</b>									
Motocultores y motomáquinas	2.082	30.052	14	191	8	121	2.088	30.122	14,43
<b>Cosechadoras y otros equipos de recolección</b>									
Cosechadoras de cereales	652	84.597	31	5.033	24	3.758	659	85.872	130,31
Cosechadoras de forraje	24	2.019	1	365	0	0	25	2.384	95,36
Cosechadoras de hortalizas	0	0	0	0	0	0	0	0	0,00
Cosechadoras de algodón	0	0	0	0	0	0	0	0	0,00
Cosechadoras de patatas	0	0	0	0	0	0	0	0	0,00
Cosechadoras de remolacha	0	0	0	0	0	0	0	0	0,00
Vibradores de olivos	3	334	0	0	0	0	3	334	111,33
Cosechadoras de frutales	0	0	0	0	0	0	0	0	0,00
Vendimiadoras	0	0	0	0	0	0	0	0	0,00
<b>TOTAL</b>	<b>679</b>	<b>86.950</b>	<b>32</b>	<b>5.398</b>	<b>24</b>	<b>3.758</b>	<b>687</b>	<b>88.590</b>	<b>337,00</b>
<b>Aplicadores de productos fitosanitarios</b>									
Aplicadores de productos fitosanitarios	0	0	1	0	0	0	1	0	0,00
<b>Pulverizadores</b>									
Hidráulicos	344	0	62	0	5	0	401	0	0,00
Hidroneumáticos	151	0	33	888	5	0	179	888	4,96
Neumáticos	0	0	0	0	0	0	0	0	0,00
Otros	0	0	0	0	0	0	0	0	0,00
<b>TOTAL</b>	<b>495</b>	<b>0</b>	<b>95</b>	<b>888</b>	<b>10</b>	<b>0</b>	<b>580</b>	<b>888</b>	<b>4,96</b>
<b>Equipos de carga</b>									
Equipos de carga	6	368	1	95	0	0	7	463	66,14

## 8.2.6. RESUMEN GENERAL DEL MOVIMIENTO DE MAQUINARIA AUTOMOTRIZ EN HUELVA

Categoría	Unidades a 31/12/2004	Potencia total a 31/12/2004 (CV)	Altas a 31/12/2005	Potencia total Altas 31/12/2005 (CV)	Bajas a 31/12/2005	Potencia total Bajas 31/12/2005 (CV)	Unidades a 31/12/2005	Potencia total a 31/12/2005 (CV)	Potencia Unitaria (CV)
<b>Tractores</b>									
Tractores de ruedas	9.381	546.373	554	19.158	248	15.888	9.687	549.643	56,74
Tractores de cadenas	641	43.852	14	541	6	438	649	43.955	67,73
<b>TOTAL</b>	<b>10.022</b>	<b>590.225</b>	<b>568</b>	<b>19.699</b>	<b>254</b>	<b>16.326</b>	<b>10.336</b>	<b>593.598</b>	<b>124,47</b>
<b>Motocultores y motomáquinas</b>									
Motocultores y motomáquinas	883	13.211	2	26	1	18	884	13.219	14,95
<b>Cosechadoras y otros equipos de recolección</b>									
Cosechadoras de cereales	145	18.986	5	1.068	0	0	150	20.054	133,69
Cosechadoras de forraje	1	70	0	0	0	0	1	70	70,00
Cosechadoras de hortalizas	0	0	0	0	0	0	0	0	0,00
Cosechadoras de algodón	4	1.042	0	0	0	0	4	1.042	260,50
Cosechadoras de patatas	0	0	0	0	0	0	0	0	0,00
Cosechadoras de remolacha	1	0	0	0	0	0	1	0	0,00
Vibradores de olivos	0	0	0	0	0	0	0	0	0,00
Cosechadoras de frutales	0	0	0	0	0	0	0	0	0,00
Vendimiadoras	0	0	0	0	0	0	0	0	0,00
<b>TOTAL</b>	<b>151</b>	<b>20.098</b>	<b>5</b>	<b>1.068</b>	<b>0</b>	<b>0</b>	<b>156</b>	<b>21.166</b>	<b>464,19</b>
<b>Aplicadores de productos fitosanitarios</b>									
Aplicadores de productos fitosanitarios	0	0	0	0	0	0	0	0	0,00
<b>Pulverizadores</b>									
Hidráulicos	31	0	4	0	0	0	35	0	0,00
Hidroneumáticos	17	0	5	0	0	0	22	0	0,00
Neumáticos	0	0	0	0	0	0	0	0	0,00
Otros	0	0	0	0	0	0	0	0	0,00
<b>TOTAL</b>	<b>48</b>	<b>0</b>	<b>9</b>	<b>0</b>	<b>0</b>	<b>0</b>	<b>57</b>	<b>0</b>	<b>0,00</b>
<b>Equipos de carga</b>									
Equipos de carga	11	762	1	0	0	0	12	762	63,50



## 8.2.7. RESUMEN GENERAL DEL MOVIMIENTO DE MAQUINARIA AUTOMOTRIZ EN JAÉN

Categoría	Unidades a 31/12/2004	Potencia total a 31/12/2004 (CV)	Altas a 31/12/2005	Potencia total Altas 31/12/2005 (CV)	Bajas a 31/12/2005	Potencia total Bajas 31/12/2005 (CV)	Unidades a 31/12/2005	Potencia total a 31/12/2005 (CV)	Potencia Unitaria (CV)
<b>Tractores</b>									
Tractores de ruedas	19.678	1.351.709	1.193	56.780	779	56.318	20.092	1.352.171	67,30
Tractores de cadenas	5.291	330.156	123	6.475	121	7.665	5.293	328.966	62,15
<b>TOTAL</b>	<b>24.969</b>	<b>1.681.865</b>	<b>1.316</b>	<b>63.255</b>	<b>900</b>	<b>63.983</b>	<b>25.385</b>	<b>1.681.137</b>	<b>129,45</b>
<b>Motocultores y motomáquinas</b>									
	5.986	67.470	66	790	66	803	5.986	67.457	11,27
<b>Cosechadoras y otros equipos de recolección</b>									
Cosechadoras de cereales	298	36.932	9	1.541	16	2.263	291	36.210	124,43
Cosechadoras de forraje	3	0	0	0	0	0	3	0	0,00
Cosechadoras de hortalizas	0	0	0	0	0	0	0	0	0,00
Cosechadoras de algodón	86	9.469	7	750	4	0	89	10.219	114,82
Cosechadoras de patatas	0	0	0	0	0	0	0	0	0,00
Cosechadoras de remolacha	24	3.158	0	0	0	0	24	3.158	131,58
Vibradores de olivos	44	3.851	7	498	1	90	50	4.259	85,18
Cosechadoras de frutales	0	0	0	0	0	0	0	0	0,00
Vendimiadoras	1	126	0	0	0	0	1	126	126,00
<b>TOTAL</b>	<b>456</b>	<b>53.536</b>	<b>23</b>	<b>2.789</b>	<b>21</b>	<b>2.353</b>	<b>458</b>	<b>53.972</b>	<b>582,01</b>
<b>Aplicadores de productos fitosanitarios</b>									
	1	0	14	0	0	0	15	0	0,00
<b>Pulverizadores</b>									
Hidráulicos	4.897	0	484	0	139	0	5.242	0	0,00
Hidroneumáticos	1.873	0	271	0	59	0	2.085	0	0,00
Neumáticos	0	0	0	0	0	0	0	0	0,00
Otros	0	0	0	0	0	0	0	0	0,00
<b>TOTAL</b>	<b>6.770</b>	<b>0</b>	<b>755</b>	<b>0</b>	<b>198</b>	<b>0</b>	<b>7.327</b>	<b>0</b>	<b>0,00</b>
<b>Equipos de carga</b>									
	34	2.563	12	723	1	95	45	3.191	70,91

## 8.2.8. RESUMEN GENERAL DEL MOVIMIENTO DE MAQUINARIA AUTOMOTRIZ EN MÁLAGA

Categoría	Unidades a 31/12/2004	Potencia total a 31/12/2004 (CV)	Altas a 31/12/2005	Potencia total Altas 31/12/2005 (CV)	Bajas a 31/12/2005	Potencia total Bajas 31/12/2005 (CV)	Unidades a 31/12/2005	Potencia total a 31/12/2005 (CV)	Potencia Unitaria (CV)
<b>Tractores</b>									
Tractores de ruedas	7.695	500.211	555	19.202	290	17.712	7.960	501.701	63,03
Tractores de cadenas	2.072	131.073	78	2.723	41	2.025	2.109	131.771	62,48
<b>TOTAL</b>	<b>9.767</b>	<b>631.284</b>	<b>633</b>	<b>21.925</b>	<b>331</b>	<b>19.737</b>	<b>10.069</b>	<b>633.472</b>	<b>125,51</b>
<b>Motocultores y motomáquinas</b>									
	1.281	16.023	23	266	9	105	1.295	16.184	12,50
<b>Cosechadoras y otros equipos de recolección</b>									
Cosechadoras de cereales	259	37.451	13	1.920	6	765	266	38.606	145,14
Cosechadoras de forraje	1	410	0	0	0	0	1	410	410,00
Cosechadoras de hortalizas	1	39	0	0	0	0	1	39	39,00
Cosechadoras de algodón	0	0	0	0	0	0	0	0	0,00
Cosechadoras de patatas	0	0	0	0	0	0	0	0	0,00
Cosechadoras de remolacha	0	0	0	0	0	0	0	0	0,00
Vibradores de olivos	3	90	1	122	0	0	4	212	53,00
Cosechadoras de frutales	2	30	0	0	0	0	2	30	15,00
Vendimiadoras	0	0	0	0	0	0	0	0	0,00
<b>TOTAL</b>	<b>266</b>	<b>38.020</b>	<b>14</b>	<b>2.042</b>	<b>6</b>	<b>765</b>	<b>274</b>	<b>39.297</b>	<b>662,14</b>
<b>Aplicadores de productos fitosanitarios</b>									
	0	0	0	0	0	0	0	0	0,00
<b>Pulverizadores</b>									
Hidráulicos	798	0	86	0	21	0	863	0	0,00
Hidroneumáticos	83	0	28	0	0	0	111	0	0,00
Neumáticos	0	0	0	0	0	0	0	0	0,00
Otros	0	0	0	0	0	0	0	0	0,00
<b>TOTAL</b>	<b>881</b>	<b>0</b>	<b>114</b>	<b>0</b>	<b>21</b>	<b>0</b>	<b>974</b>	<b>0</b>	<b>0,00</b>
<b>Equipos de carga</b>									
	9	730	1	0	1	0	9	730	81,11

## 8.2.9. RESUMEN GENERAL DEL MOVIMIENTO DE MAQUINARIA AUTOMOTRIZ EN SEVILLA

Categoría	Unidades a 31/12/2004	Potencia total a 31/12/2004 (CV)	Altas a 31/12/2005	Potencia total Altas 31/12/2005 (CV)	Bajas a 31/12/2005	Potencia total Bajas 31/12/2005 (CV)	Unidades a 31/12/2005	Potencia total a 31/12/2005 (CV)	Potencia Unitaria (CV)
<b>Tractores</b>									
Tractores de ruedas	28.248	1.990.787	1.372	72.791	934	74.511	28.686	1.989.067	69,34
Tractores de cadenas	3.266	211.777	33	1.162	30	1.992	3.269	210.947	64,53
<b>TOTAL</b>	<b>31.514</b>	<b>2.202.564</b>	<b>1.405</b>	<b>73.953</b>	<b>964</b>	<b>76.503</b>	<b>31.955</b>	<b>2.200.014</b>	<b>133,87</b>
<b>Motocultores y motomáquinas</b>									
	1.501	21.217	6	91	4	72	1.503	21.236	14,13
<b>Cosechadoras y otros equipos de recolección</b>									
Cosechadoras de cereales	1.897	277.197	49	10.339	46	10.071	1.900	277.465	146,03
Cosechadoras de forraje	14	3.454	4	1.430	2	610	16	4.274	267,13
Cosechadoras de hortalizas	20	2.600	22	3.035	0	0	42	5.635	134,17
Cosechadoras de algodón	792	91.419	23	3.620	26	4.560	789	90.479	114,68
Cosechadoras de patatas	1	280	0	0	0	0	1	280	280,00
Cosechadoras de remolacha	78	8.884	0	0	0	0	78	8.884	113,90
Vibradores de olivos	4	424	2	212	0	0	6	636	106,00
Cosechadoras de frutales	0	0	0	0	0	0	0	0	0,00
Vendimiadoras	1	0	0	0	0	0	1	0	0,00
<b>TOTAL</b>	<b>2.807</b>	<b>384.258</b>	<b>100</b>	<b>18.636</b>	<b>74</b>	<b>15.241</b>	<b>2.833</b>	<b>387.653</b>	<b>1.161,91</b>
<b>Aplicadores de productos fitosanitarios</b>									
	0	0	1	0	0	0	1	0	0,00
<b>Pulverizadores</b>									
Hidráulicos	1.200	525	100	0	26	0	1.274	525	0,41
Hidroneumáticos	130	0	42	0	3	0	169	0	0,00
Neumáticos	0	0	0	0	0	0	0	0	0,00
Otros	1	0	0	0	0	0	1	0	0,00
<b>TOTAL</b>	<b>1.331</b>	<b>525</b>	<b>142</b>	<b>0</b>	<b>29</b>	<b>0</b>	<b>1.444</b>	<b>525</b>	<b>0,41</b>
<b>Equipos de carga</b>									
	28	1.726	5	411	0	0	33	2.137	64,76

## 8.2.10. INSCRIPCIÓN EN MAQUINARIA AGRÍCOLA NUEVA.

Tipo de máquina	Unidades
Tractores	3.257
Motocultores	26
Cosechadoras automotrices	61
Recogedoras empacadoras	6
Remolques	0
Otras máquinas	25

### 8.3. FERTILIZANTES

#### 8.3.1. CONSUMO DE FERTILIZANTES EN ANDALUCÍA (Tm). AÑO 2005

	Almería	Cádiz	Córdoba	Granada	Huelva	Jaén	Málaga	Sevilla	Andalucía
Sulfato Amónico 21%	6.900	1.523	13.526	27.037	5.119	16.896	20.353	22.548	113.902
Nitrosulfato Amónico 26%	114	-	4.250	1.243	-	300	300	3.000	9.207
Nitrato Amónico Cálcico	143	-	7.737	5.979	-	2.000	1.435	8.535	25.829
Nitrato Amónico 33,5%	7.526	650	6.669	12.137	302	4.214	3.650	15.155	50.303
Urea 46%	4.884	7.490	53.771	26.217	5.361	9.018	16.211	25.110	148.062
Otros Nitrogenados	60.484	10.949	13.773	21.906	4.873	16.322	6.183	30.894	165.384
Superfosfato simple	1.080	40	10.512	2.520	1.316	2.724	1.440	5.503	25.135
Superfosfato Concentrado	500	-	5.120	500	624	1.124	1.250	2.184	11.302
Otros	4.114	-	2.143	12.052	272	-	297	2.797	21.675
Cloruro Potásico	512	66	4.869	21.984	440	440	27	3.745	32.083
Sulfato Potásico	2.591	-	3.530	-	1.446	855	-	4.994	13.416
Fosfato Monoamónico	1.524	225	7.214	908	2.414	47	1.546	2.651	16.529
Fosfato Diamónico	451	8	12.796	19.865	-	-	4.730	8.066	45.916
Complejo N-P	1.027	-	-	-	58	-	-	6	1.091
Complejo N-K	46.308	1.600	24	-	1.750	-	-	2.513	52.195
Complejo P-K	26	-	-	24	-	58	-	-	108
Complejo N-P-K	11.422	4.919	58.679	28.359	3.973	19.025	18.456	44.463	189.296
TOTAL	149.606	27.470	204.613	180.731	27.948	73.023	75.878	182.164	921.433

Fuente: MAPA

#### 8.3.2. PRECIOS DE FERTILIZANTES. AÑO 2005

Fertilizantes	Euros/100 Kg
Sulfato Amónico 21 %	14,20
Nitrosulfato Amónico	21,10
Nitrato Amónico-Cálcico	18,97
Nitrato Amónico 33,5%	22,48
Urea 46%	24,77
Otros nitrogenados	20,33
Superfosfato simple	15,37
Superfosfato concentrado	22,17
Otros fosfatados	15,50
Cloruro potásico	19,58
Sulfato potásico	34,97
Fosfatos monoamónicos	69,51
Fosfatos diamónicos	25,64
Complejo N-P	16,21
Complejo N-K	16,21
Complejo P-K	16,21
Complejo N-P-K	19,52

Fuente: MAPA

### 8.3.3. CONSUMO DE FITOSANITARIOS EN ANDALUCÍA (TM). AÑO 2005

	Almería	Cádiz	Córdoba	Granada	Huelva	Jaén	Málaga	Sevilla	Andalucía
Insecticidas	1.198,80	430,48	434,94	242,55	347,22	268,27	231,27	1.566,94	4.720,47
Acaricida	28,62	20,95	4,64	2,69	21,38	0,43	9,82	17,50	106,03
Nematicida	4.351,08	539,33	45,19	191,47	224,84	4,56	158,04	156,60	5.671,11
Fungicidas	1.531,75	280,60	1.513,05	533,18	590,66	1.576,42	808,98	1.657,60	8.492,24
Herbicidas	142,72	489,16	1.057,95	381,39	457,73	1.326,90	548,04	2.559,45	6.963,34
Fitoreguladores	930,64	46,91	654,90	390,05	352,49	1.213,30	321,38	464,78	4.374,45
Molusquicidas	38,90	398,74	10,92	9,52	80,54	5,72	59,93	818,31	1.422,58
Varios	126,06	33,92	44,59	16,40	59,37	27,39	40,56	178,35	526,64
Total	8.348,57	2.240,09	3.766,18	1.767,25	2.134,23	4.422,99	2.178,02	7.419,53	32.276,86

Fuente: AEPLA

### 8.3.4. OTROS MEDIOS DE PRODUCCIÓN. VALOR MILLONES DE EUROS. AÑO 2004

	Almería	Cádiz	Córdoba	Granada	Huelva	Jaén	Málaga	Sevilla	Andalucía
GASÓLEO.	8,87	13,21	33,44	18,48	10,64	30,12	11,35	39,42	165,53
LUBRICANTES.	0,60	0,89	2,26	1,25	0,72	2,03	0,77	2,66	11,17
ENERGIA ELECTRICA.	16,86	0,47	9,64	7,12	6,52	7,16	13,03	18,95	79,77
PLASTICOS.	1,93	1,57	4,03	2,58	1,93	3,98	1,55	5,89	23,47
NEUMÁTICOS.	1,81	1,43	3,72	2,44	1,77	3,68	1,46	5,25	21,57

Fuente: MAPA



9<sup>a</sup>

P A R T E

INFORMACIÓN  
ECONÓMICA





## 9.1. MACROMAGNITUDES AGRARIAS DE ANDALUCÍA (2000-2005) EN MILLONES DE EUROS

### 9.1.1. EVOLUCIÓN MACROMAGNITUDES AGRARIAS ALMERÍA (METODOLOGÍA SEC-95)

(Valores corrientes y constantes a precios básicos en Mills. de €)

		2000	2001	2002	2003	2004	2005 (*)
A.- PRODUCCION RAMA AGRARIA (A.1. + A.2. + A.3. + A.4.)	valor corr	1.854,96	1.788,25	1.755,23	2.063,70	1.787,09	1.936,60
	indice2000	100,00	96,58	101,86	112,57	106,37	119,27
	valor const	1.854,96	1.851,54	1.723,19	1.833,21	1.680,11	1.623,67
A.1.-PRODUCCION VEGETAL (1+2+3+4+5+6+7+8+9)	valor corr	1.697,72	1.617,84	1.564,04	1.871,04	1.609,90	1.763,28
	indice2000	100,00	95,26	102,16	113,85	106,59	120,64
	valor const	1.697,72	1.698,43	1.530,95	1.643,39	1.510,43	1.461,62
1 Cereales	valor corr	6,40	5,34	7,24	6,35	7,23	4,01
	indice2000	100,00	108,25	101,44	104,93	104,64	103,97
	valor const	6,40	4,93	7,14	6,05	6,91	3,86
2 Plantas Industriales (2.1+ 2.2 + 2.3 + 2.4 + 2.5 + 2.6)	valor corr	0,06	0,04	0,12	0,04	0,15	0,07
	indice2000	100,00	96,76	106,70	103,20	107,00	100,35
	valor const	0,06	0,04	0,11	0,04	0,14	0,07
2.1 Semillas y frutos oleaginosos	valor corr	0,00	0,00	0,00	0,00	0,00	0,00
	indice2000	100,00	96,76	106,70	103,20	107,00	100,35
	valor const	0,00	0,00	0,00	0,00	0,00	0,00
2.2 Proteaginosas	valor corr	0,00	0,00	0,00	0,00	0,00	0,02
	indice2000	100,00	96,76	106,70	103,20	107,00	100,35
	valor const	0,00	0,00	0,00	0,00	0,00	0,02
2.3 Tabaco	valor corr	0,00	0,00	0,00	0,00	0,00	0,00
	indice2000	100,00	96,76	106,70	103,20	107,00	100,35
	valor const	0,00	0,00	0,00	0,00	0,00	0,00
2.4 Remolacha azucarera	valor corr	0,00	0,00	0,00	0,00	0,00	0,00
	indice2000	100,00	96,76	106,70	103,20	107,00	100,35
	valor const	0,00	0,00	0,00	0,00	0,00	0,00
2.5 Plantas textiles	valor corr	0,00	0,00	0,00	0,00	0,00	0,00
	indice2000	100,00	96,76	106,70	103,20	107,00	100,35
	valor const	0,00	0,00	0,00	0,00	0,00	0,00
2.6 Otras industriales	valor corr	0,06	0,03	0,11	0,03	0,15	0,05
	indice2000	100,00	96,76	106,70	103,20	107,00	100,35
	valor const	0,06	0,04	0,11	0,03	0,14	0,05
3 Plantas Forrajeras	valor corr	0,07	0,96	1,16	0,86	1,14	1,23
	indice2000	100,00	94,71	103,74	95,32	103,59	109,96
	valor const	0,07	1,01	1,12	0,91	1,10	1,12
4 Hortalizas, Plantones, Flores y Plantaciones (4.1 + 4.2 + 4.3 + 4.4)	valor corr	1.598,10	1.494,65	1.411,61	1.721,93	1.468,08	1.632,45
	indice2000	100,00	94,39	101,22	112,98	105,15	120,37
	valor const	1.598,10	1.583,48	1.394,60	1.524,10	1.396,18	1.356,19
4.1 Hortalizas	valor corr	1.500,39	1.407,68	1.349,32	1.637,45	1.380,32	1.521,70
	indice2000	100,00	94,39	101,22	112,98	105,15	120,37
	valor const	1.500,39	1.491,35	1.333,06	1.449,33	1.312,72	1.264,18
4.2 Plantones de vivero	valor corr	30,70	37,55	33,21	37,77	25,00	43,64
	indice2000	100,00	94,39	101,22	112,98	105,15	120,37
	valor const	30,70	39,79	32,81	33,43	23,78	36,25
4.3 Flores y Plantas ornamentales	valor corr	34,58	37,37	20,03	32,11	49,80	57,02
	indice2000	100,00	94,39	101,22	112,98	105,15	120,37
	valor const	34,58	39,59	19,79	28,42	47,36	47,37
4.4 Plantaciones	valor corr	32,43	12,04	9,05	14,60	12,96	10,09
	indice2000	100,00	94,39	101,22	112,98	105,15	120,37
	valor const	32,43	12,76	8,94	12,92	12,33	8,38
5 Patata	valor corr	1,64	2,15	2,95	2,33	3,54	3,52
	indice2000	100,00	118,87	84,60	109,92	128,06	100,65
	valor const	1,64	1,81	3,49	2,12	2,76	3,50

**9.1.1. EVOLUCIÓN MACROMAGNITUDES AGRARIAS ALMERÍA (METODOLOGÍA SEC-95)**  
**(Valores corrientes y constantes a precios básicos en Mills. de €)**

(continúa)

		2000	2001	2002	2003	2004	2005 (*)
6 Frutas ( 6.1 + 6.2 + 6.3 + 6.4 )	valor corr	79,69	107,67	131,15	128,88	105,16	114,83
	indice2000	100,00	108,64	115,22	129,36	128,76	125,31
	valor const	79,69	99,11	113,83	99,63	81,67	91,64
6.1 Frutas frescas	valor corr	16,32	31,86	43,52	34,36	6,62	24,37
	indice2000	100,00	108,64	115,22	129,36	128,76	125,31
	valor const	16,32	29,33	37,77	26,56	5,14	19,45
6.2 Citricos	valor corr	4,715	63,70	66,24	79,67	88,86	71,98
	indice2000	100,00	108,64	115,22	129,36	128,76	125,31
	valor const	4,715	58,63	57,49	61,59	69,02	57,44
6.3 Frutas Tropicales	valor corr	0,22	0,21	0,15	0,12	0,08	0,10
	indice2000	100,00	108,64	115,22	129,36	128,76	125,31
	valor const	0,22	0,19	0,13	0,09	0,06	0,08
6.4 Uvas	valor corr	5,31	3,04	3,69	2,70	1,89	2,73
	indice2000	100,00	108,64	115,22	129,36	128,76	125,31
	valor const	5,31	2,80	3,20	2,09	1,46	2,18
6.5 Aceituna (2)	valor corr	10,69	8,86	17,56	12,02	7,70	15,64
	indice2000	100,00	108,64	115,22	129,36	128,76	125,31
	valor const	10,69	8,15	15,24	9,29	5,98	12,48
7 Vino y mosto	valor corr	3,30	1,42	0,86	0,85	0,75	0,44
	indice2000	100,00	70,10	76,64	78,86	68,32	63,38
	valor const	3,30	2,03	1,12	1,07	1,10	0,69
8 Aceite de oliva	valor corr	6,51	4,09	7,16	7,67	21,49	6,23
	indice2000	100,00	91,27	92,24	102,13	116,84	151,41
	valor const	6,51	4,48	7,76	7,51	18,39	4,11
9 Otros	valor corr	1,96	1,53	1,79	2,13	2,35	0,49
	indice2000	100,00	99,01	100,34	108,70	108,29	112,74
	valor const	1,96	1,54	1,78	1,96	2,17	0,44
A.2.- PRODUCCION ANIMAL (A.2.1 + A.2.2)	valor corr	131,33	126,75	139,33	152,28	134,28	124,66
	indice2000	100,00	114,46	99,13	100,41	103,70	105,85
	valor const	131,33	110,73	140,56	151,67	129,49	117,77
A.2.1 Carne y Ganado (1+2+3+4+5+6)	valor corr	110,54	102,55	113,38	117,24	109,04	
	indice2000	100,00	115,79	98,04	98,83	102,25	
	valor const	110,54	88,57	115,64	118,63	106,65	
1 Bovino	valor corr	0,90	0,20	0,29	0,92	0,51	
	indice2000	100,00	86,71	103,66	99,16	98,09	
	valor const	0,90	0,23	0,28	0,93	0,52	
2 Porcino	valor corr	69,13	54,39	67,25	63,57	71,46	
	indice2000	100,00	118,44	96,22	92,81	100,62	
	valor const	69,13	45,92	69,89	68,50	71,02	
3 Equino	valor corr	0,00	0,00	0,41	0,44	0,49	
	indice2000	100,00	110,08	99,02	99,13	101,99	
	valor const	0,00	0,00	0,41	0,44	0,48	
4 Ovino y Caprino	valor corr	20,29	23,82	27,67	34,06	18,87	
	indice2000	100,00	115,91	111,69	111,42	110,84	
	valor const	20,29	20,55	24,77	30,57	17,02	
5 Aves	valor corr	16,15	19,47	14,69	15,43	14,84	
	indice2000	100,00	110,60	87,58	98,13	99,93	
	valor const	16,15	17,60	16,77	15,72	14,85	

### 9.1.1. EVOLUCIÓN MACROMAGNITUDES AGRARIAS ALMERÍA (METODOLOGÍA SEC-95) (Valores corrientes y constantes a precios básicos en Mills. de €)

(continúa)

		2000	2001	2002	2003	2004	2005 (*)
6 Otros	valor corr	4,08	4,68	3,07	2,82	2,87	
	indice2000	100,00	109,75	87,45	114,38	104,34	
	valor const	4,08	4,26	3,51	2,46	2,75	
A.2.2 Productos Animales (1+2+3)	valor corr	20,79	24,19	25,95	35,04	25,24	
	indice2000	100,00	109,14	104,15	106,07	110,48	
	valor const	20,79	22,17	24,91	33,04	22,85	
1 Leche	valor corr	17,74	21,16	23,07	25,04	19,98	
	indice2000	100,00	110,23	104,16	104,20	110,01	
	valor const	17,74	19,19	22,15	24,03	18,16	
2 Huevos	valor corr	1,78	1,69	1,46	1,64	1,54	
	indice2000	100,00	98,28	104,07	123,48	114,89	
	valor const	1,78	1,72	1,40	1,33	1,34	
3 Otros	valor corr	1,26	1,35	1,42	8,36	3,72	
	indice2000	100,00	107,36	104,16	108,89	111,25	
	valor const	1,26	1,26	1,36	7,68	3,34	
A.3.- PRODUCCION DE SERVICIOS	valor corr	25,91	26,76	29,15	29,47	31,72	30,40
	indice2000	100,00	103,02	100,33	105,82	106,77	109,91
	valor const	25,91	25,98	29,05	27,85	29,71	27,66
A.4.- ACTIVIDADES SECUNDARIAS NO AGRARIAS	valor corr	-	16,90	22,71	10,91	11,19	18,26
	indice2000	100,00	103,02	100,33	105,82	106,77	109,91
	valor const	-	16,40	22,64	10,31	10,48	16,61
B.- CONSUMOS INTERMEDIOS (1+2+3+4+5+6+7+8+9+10)	valor corr	444,61	386,39	450,69	487,58	463,92	327,94
	indice2000	100,00	102,19	105,50	103,56	112,10	109,87
	valor const	444,61	378,10	427,18	470,83	413,84	298,48
1 Semillas y Plantones	valor corr	64,93	64,36	65,56	70,86	73,06	
	indice2000	100,00	100,64	106,34	106,99	113,15	
	valor const	64,93	63,95	61,65	66,23	64,57	
2 Energía y Lubricantes	valor corr	24,74	11,56	26,48	29,65	23,84	
	indice2000	100,00	97,79	93,24	96,81	105,14	
	valor const	24,74	11,82	28,40	30,63	22,67	
3 Fertilizantes y Enmiendas	valor corr	61,24	41,32	60,99	63,64	66,90	
	indice2000	100,00	107,47	107,02	106,25	111,59	
	valor const	61,24	38,45	56,99	59,90	59,95	
4 Productos Fitosanitarios	valor corr	51,83	52,14	50,70	59,87	56,16	
	indice2000	100,00	101,82	107,32	109,26	110,33	
	valor const	51,83	51,21	47,24	54,80	50,90	
5 Gastos Veterinarios	valor corr	5,71	5,16	5,33	6,02	5,27	
	indice2000	100,00	100,60	100,89	101,34	104,27	
	valor const	5,71	5,13	5,28	5,94	5,05	
6 Piensos	valor corr	80,03	82,74	88,13	94,61	100,29	
	indice2000	100,00	102,82	102,32	101,92	105,53	
	valor const	80,03	80,47	86,13	92,83	95,03	
7 Mantenimiento de material	valor corr	104,68	82,37	96,54	103,11	77,14	
	indice2000	100,00	101,10	110,43	97,93	125,98	
	valor const	104,68	81,47	87,42	105,29	61,23	

**9.1.1. EVOLUCIÓN MACROMAGNITUDES AGRARIAS ALMERÍA (METODOLOGÍA SEC-95)**  
**(Valores corrientes y constantes a precios básicos en Mills. de €)**

(continúa)

		2000	2001	2002	2003	2004	2005 (*)
8 Mantenimiento de edificios	valor corr	0,11	2,95	2,51	3,49	3,60	
	indice2000	100,00	105,63	108,72	110,56	115,57	
	valor const	0,11	2,79	2,31	3,16	3,11	
9 Servicios Agrícolas	valor corr	25,91	26,76	29,48	29,95	32,29	
	indice2000	100,00	102,31	105,21	108,18	112,39	
	valor const	25,91	26,15	28,02	27,69	28,73	
10 Otros Bienes y Servicios	valor corr	25,44	17,04	24,97	26,38	25,37	
	indice2000	100,00	102,31	105,21	108,18	112,39	
	valor const	25,44	16,66	23,73	24,39	22,57	
C=(A-B) VALOR AÑADIDO BRUTO	valor corr	1.410,34	1.401,86	1.304,54	1.576,12	1.323,17	1.608,66
	indice2000	100,00	95,14	100,66	115,69	104,49	121,39
	valor const	1.410,34	1.473,45	1.296,01	1.362,38	1.266,27	1.325,19
D.- AMORTIZACIONES	valor corr	20,99	25,42	37,30	41,07	40,33	41,54
	indice2000	100,00	105,74	109,42	112,37	116,35	119,20
	valor const	20,99	24,04	34,09	36,55	34,66	34,85
F.- OTRAS SUBVENCIONES	valor corr	15,46	23,04	84,09	61,68	49,50	45,68
	indice2000	100,00	103,02	100,33	105,82	106,77	109,91
	valor const	15,46	22,36	83,81	58,29	46,36	41,56
G.- OTROS IMPUESTOS	valor corr	4,04	4,35	4,80	4,99	5,32	5,58
	indice2000	100,00	103,02	100,33	105,82	106,77	109,91
	valor const	4,04	4,22	4,78	4,72	4,98	5,08
I = (C-D+F-G) RENTA AGRARIA	valor corr	1.400,77	1.395,13	1.346,53	1.591,74	1.327,02	1.607,22
	indice2000	100,00	95,07	100,42	115,39	104,24	126,22
	valor const	1.400,77	1.467,55	1.340,95	1.379,40	1.272,99	1.326,83

(1) Incluye: Uva de mesa y uva transformacion que elaboran las industrias

(2) Incluye: Aceituna de mesa y aceituna almazara que transforman las industrias

indice2000: Indices de Precios Percibidos por los agricultores. MAPA

(\*) Todas las provincias

Provisionales

Actualizado a la fecha de publicación de esta edición

\* Para la estimación de las macromagnitudes agrarias del año t se considera la producción de aceite de oliva de la campaña t-1/t.

### 9.1.2. EVOLUCIÓN MACROMAGNITUDES AGRARIAS CÁDIZ (METODOLOGÍA SEC-95) (Valores corrientes y constantes a precios básicos en Mills. de €)

		2000	2001	2002	2003	2004	2005 (*)
A.- PRODUCCION RAMA AGRARIA (A.1. + A.2. + A.3. + A.4.)	valor corr	901,61	935,03	891,22	886,82	896,24	830,44
	indice2000	100,00	97,51	101,89	107,42	106,29	112,23
	valor const	901,61	958,93	874,71	825,59	843,19	739,97
A.1.-PRODUCCION VEGETAL (1+2+3+4+5+6+7+8+9)	valor corr	742,86	788,88	714,88	666,81	694,75	632,81
	indice2000	100,00	97,11	101,87	109,40	107,19	114,19
	valor const	742,86	812,36	701,75	609,53	648,15	554,18
1 Cereales	valor corr	94,71	111,57	109,96	111,50	122,73	78,79
	indice2000	100,00	108,25	101,44	104,93	104,64	103,97
	valor const	94,71	103,06	108,40	106,26	117,29	75,78
2 Plantas Industriales ( 2.1+ 2.2 + 2.3 + 2.4 + 2.5 + 2.6)	valor corr	138,83	126,61	126,60	128,62	145,41	88,85
	indice2000	100,00	96,76	106,70	103,20	107,00	100,35
	valor const	138,83	130,85	118,65	124,63	135,89	88,54
2.1 Semillas y frutos oleaginosos	valor corr	22,58	24,24	25,31	37,87	42,87	16,10
	indice2000	100,00	96,76	106,70	103,20	107,00	100,35
	valor const	22,58	25,05	23,72	36,69	40,06	16,05
2.2 Proteaginosas	valor corr	0,76	0,24	1,12	1,43	2,12	1,32
	indice2000	100,00	96,76	106,70	103,20	107,00	100,35
	valor const	0,76	0,25	1,05	1,39	1,98	1,31
2.3 Tabaco	valor corr	0,00	0,00	0,00	0,00	0,00	0,00
	indice2000	100,00	96,76	106,70	103,20	107,00	100,35
	valor const	0,00	0,00	0,00	0,00	0,00	0,00
2.4 Remolacha azucarera	valor corr	57,46	47,67	56,21	44,58	54,90	32,76
	indice2000	100,00	96,76	106,70	103,20	107,00	100,35
	valor const	57,46	49,27	52,68	43,20	51,31	32,65
2.5 Plantas textiles	valor corr	55,92	50,14	38,75	42,29	42,17	33,78
	indice2000	100,00	96,76	106,70	103,20	107,00	100,35
	valor const	55,92	51,82	36,31	40,98	39,41	33,66
2.6 Otras industriales	valor corr	2,11	4,33	5,21	2,45	3,35	4,89
	indice2000	100,00	96,76	106,70	103,20	107,00	100,35
	valor const	2,11	4,47	4,88	2,38	3,13	4,87
3 Plantas Forrajeras	valor corr	0,37	0,61	2,56	2,57	4,81	6,33
	indice2000	100,00	94,71	103,74	95,32	103,59	109,96
	valor const	0,37	0,64	2,46	2,69	4,64	5,75
4 Hortalizas, Plantones, Flores y Plantaciones ( 4.1 + 4.2 + 4.3 + 4.4)	valor corr	418,91	455,80	376,57	307,45	301,67	336,78
	indice2000	100,00	94,39	101,22	112,98	105,15	120,37
	valor const	418,91	482,89	372,04	272,13	286,90	279,78
4.1 Hortalizas	valor corr	328,75	342,41	277,27	231,45	241,48	260,02
	indice2000	100,00	94,39	101,22	112,98	105,15	120,37
	valor const	328,75	362,76	273,92	204,86	229,65	216,02
4.2 Plantones de vivero	valor corr	0,16	2,71	0,14	1,22	2,31	4,03
	indice2000	100,00	94,39	101,22	112,98	105,15	120,37
	valor const	0,16	2,87	0,14	1,08	2,20	3,35
4.3 Flores y Plantas ornamentales	valor corr	85,20	105,06	94,24	70,99	54,23	69,87
	indice2000	100,00	94,39	101,22	112,98	105,15	120,37
	valor const	85,20	111,31	93,10	62,83	51,57	58,05
4.4 Plantaciones	valor corr	4,80	5,61	4,93	3,79	3,66	2,85
	indice2000	100,00	94,39	101,22	112,98	105,15	120,37
	valor const	4,80	5,94	4,87	3,35	3,48	2,37
5 Patata	valor corr	16,30	19,23	15,83	26,65	33,68	28,26
	indice2000	100,00	118,87	84,60	109,92	128,06	100,65
	valor const	16,30	16,18	18,71	24,25	26,30	28,08

### 9.1.2. EVOLUCIÓN MACROMAGNITUDES AGRARIAS CÁDIZ (METODOLOGÍA SEC-95)

(Valores corrientes y constantes a precios básicos en Mills. de €)

(continúa)

		2000	2001	2002	2003	2004	2005 (*)
6 Frutas ( 6.1 + 6.2 + 6.3 + 6.4 )	valor corr	21,71	39,56	49,21	53,96	46,10	58,52
	indice2000	100,00	108,64	115,22	129,36	128,76	125,31
	valor const	21,71	36,41	42,71	41,72	35,80	46,70
6.1 Frutas frescas	valor corr	4,54	7,02	8,62	6,98	6,19	17,67
	indice2000	100,00	108,64	115,22	129,36	128,76	125,31
	valor const	4,54	6,47	7,49	5,39	4,80	14,10
6.2 Citricos	valor corr	9,25	11,47	18,73	18,05	19,22	23,57
	indice2000	100,00	108,64	115,22	129,36	128,76	125,31
	valor const	9,25	10,55	16,26	13,95	14,93	18,81
6.3 Frutas Tropicales	valor corr	1,17	1,77	1,77	2,16	1,71	0,59
	indice2000	100,00	108,64	115,22	129,36	128,76	125,31
	valor const	1,17	1,63	1,54	1,67	1,33	0,47
6.4 Uvas (1)	valor corr	6,13	17,90	19,09	25,75	17,63	14,86
	indice2000	100,00	108,64	115,22	129,36	128,76	125,31
	valor const	6,13	16,48	16,57	19,91	13,69	11,86
6.5 Aceituna (2)	valor corr	0,62	1,40	0,99	1,02	1,35	1,83
	indice2000	100,00	108,64	115,22	129,36	128,76	125,31
	valor const	0,62	1,29	0,86	0,79	1,05	1,46
7 Vino y mosto	valor corr	31,39	12,64	10,49	10,43	10,18	4,71
	indice2000	100,00	70,10	76,64	78,86	68,32	63,38
	valor const	31,39	18,03	13,69	13,22	14,91	7,44
8 Aceite de oliva	valor corr	11,32	14,00	17,34	17,67	21,36	22,14
	indice2000	100,00	91,27	92,24	102,13	116,84	151,41
	valor const	11,32	15,34	18,80	17,30	18,28	14,62
9 Otros	valor corr	9,31	8,86	6,32	7,97	8,81	8,43
	indice2000	100,00	99,01	100,34	108,70	108,29	112,74
	valor const	9,31	8,95	6,29	7,33	8,14	7,48
A.2.- PRODUCCION ANIMAL (A.2.1 + A.2.2)	valor corr	134,45	118,28	145,68	193,01	175,30	171,57
	indice2000	100,00	98,97	102,30	101,29	102,81	105,85
	valor const	134,45	119,52	142,40	190,55	170,51	162,09
A.2.1 Carne y Ganado (1+2+3+4+5+6)	valor corr	86,59	70,08	99,03	145,71	126,62	
	indice2000	100,00	93,44	101,46	99,20	99,91	
	valor const	86,59	75,00	97,61	146,89	126,73	
1 Bovino	valor corr	60,73	50,83	63,65	110,73	84,62	
	indice2000	100,00	86,71	103,66	99,16	98,09	
	valor const	60,73	58,62	61,40	111,66	86,27	
2 Porcino	valor corr	15,52	12,44	14,11	13,94	17,05	
	indice2000	100,00	118,44	96,22	92,81	100,62	
	valor const	15,52	10,51	14,66	15,02	16,94	
3 Equino	valor corr	0,00	0,00	4,10	4,43	4,93	
	indice2000	100,00	110,08	99,02	99,13	101,99	
	valor const	0,00	0,00	4,14	4,47	4,83	
4 Ovino y Caprino	valor corr	10,38	6,79	8,95	9,86	13,68	
	indice2000	100,00	115,91	111,69	111,42	110,84	
	valor const	10,38	5,86	8,01	8,85	12,34	
5 Aves	valor corr	-0,03	0,01	8,22	6,76	6,34	
	indice2000	100,00	110,60	87,58	98,13	99,93	
	valor const	-0,03	0,01	9,39	6,89	6,34	

### 9.1.2. EVOLUCIÓN MACROMAGNITUDES AGRARIAS CÁDIZ (METODOLOGÍA SEC-95) (Valores corrientes y constantes a precios básicos en Mills. de €)

(continúa)

		2000	2001	2002	2003	2004	2005 (*)
6 Otros	valor corr	0,00	0,00	0,00	0,00	0,00	
	indice2000	100,00	109,75	87,45	114,38	104,34	
	valor const	0,00	0,00	0,00	0,00	0,00	
A.2.2 Productos Animales (1+2+3)	valor corr	47,86	48,21	46,65	47,30	48,68	
	indice2000	100,00	108,28	104,14	108,34	111,20	
	valor const	47,86	44,52	44,79	43,66	43,78	
1 Leche	valor corr	39,51	40,55	36,37	34,99	33,96	
	indice2000	100,00	110,23	104,16	104,20	110,01	
	valor const	39,51	36,79	34,92	33,58	30,87	
2 Huevos	valor corr	7,73	7,00	9,40	11,29	11,35	
	indice2000	100,00	98,28	104,07	123,48	114,89	
	valor const	7,73	7,12	9,03	9,14	9,88	
3 Otros	valor corr	0,63	0,66	0,88	1,02	3,37	
	indice2000	100,00	107,36	104,16	108,89	111,25	
	valor const	0,63	0,62	0,84	0,93	3,03	
A.3.- PRODUCCION DE SERVICIOS	valor corr	10,39	10,97	13,28	13,28	12,04	8,61
	indice2000	100,00	103,02	100,33	105,82	106,77	109,91
	valor const	10,39	10,65	13,24	12,55	11,28	7,84
A.4.- ACTIVIDADES SECUNDARIAS NO AGRARIAS	valor corr	13,91	16,90	17,38	13,72	14,15	17,44
	indice2000	100,00	103,02	100,33	105,82	106,77	109,91
	valor const	14	16,40	17,32	12,97	13,25	15,87
B.- CONSUMOS INTERMEDIOS (1+2+3+4+5+6+7+8+9+10)	valor corr	145,11	137,92	149,45	155,75	160,24	155,57
	indice2000	100,00	102,06	104,07	103,99	109,31	109,87
	valor const	145,11	135,14	143,60	149,77	146,59	141,59
1 Semillas y Plantones	valor corr	1,95	4,04	8,93	5,88	5,74	
	indice2000	100,00	100,64	106,34	106,99	113,15	
	valor const	1,95	4,02	8,40	5,50	5,07	
2 Energía y Lubricantes	valor corr	24,94	14,89	10,75	11,25	12,14	
	indice2000	100,00	97,79	93,24	96,81	105,14	
	valor const	24,94	15,22	11,53	11,62	11,55	
3 Fertilizantes y Enmiendas	valor corr	17,63	9,60	9,49	6,47	6,05	
	indice2000	100,00	107,47	107,02	106,25	111,59	
	valor const	17,63	8,93	8,87	6,09	5,42	
4 Productos Fitosanitarios	valor corr	11,21	16,98	23,11	23,11	20,89	
	indice2000	100,00	101,82	107,32	109,26	110,33	
	valor const	11,21	16,68	21,53	21,15	18,93	
5 Gastos Veterinarios	valor corr	6,24	6,27	7,56	9,38	9,75	
	indice2000	100,00	100,60	100,89	101,34	104,27	
	valor const	6,24	6,23	7,49	9,26	9,35	
6 Piensos	valor corr	36,62	43,14	42,27	52,92	58,57	
	indice2000	100,00	102,82	102,32	101,92	105,53	
	valor const	36,62	41,96	41,31	51,92	55,50	
7 Mantenimiento de material	valor corr	4,69	10,03	10,60	11,00	11,44	
	indice2000	100,00	101,10	110,43	97,93	125,98	
	valor const	4,69	9,92	9,60	11,23	9,08	

**9.1.2. EVOLUCIÓN MACROMAGNITUDES AGRARIAS CÁDIZ (METODOLOGÍA SEC-95)**  
**(Valores corrientes y constantes a precios básicos en Mills. de €)**

(continúa)

		2000	2001	2002	2003	2004	2005 (*)
8 Mantenimiento de edificios	valor corr	1,47	1,47	1,62	1,74	2,03	
	indice2000	100,00	105,63	108,72	110,56	115,57	
	valor const	1,47	1,39	1,49	1,57	1,76	
9 Servicios Agrícolas	valor corr	10,39	10,97	14,62	13,28	12,04	
	indice2000	100,00	102,31	105,21	108,18	112,39	
	valor const	10,39	10,73	13,90	12,28	10,71	
10 Otros Bienes y Servicios	valor corr	30,00	20,53	20,50	20,72	21,59	
	indice2000	100,00	102,31	105,21	108,18	112,39	
	valor const	30,00	20,07	19,48	19,15	19,21	
C=(A-B) VALOR AÑADIDO BRUTO	valor corr	756,49	797,11	741,77	731,07	736,00	674,87
	indice2000	100,00	96,76	101,46	108,18	105,66	112,78
	valor const	756,49	823,79	731,11	675,82	696,60	598,38
D.- AMORTIZACIONES	valor corr	14,69	27,53	32,02	33,88	31,66	32,78
	indice2000	100,00	105,74	109,42	112,37	116,35	119,20
	valor const	14,69	26,04	29,26	30,15	27,21	27,50
F.- OTRAS SUBVENCIONES	valor corr	14,93	13,91	16,15	15,35	12,74	14,73
	indice2000	100,00	103,02	100,33	105,82	106,77	109,91
	valor const	14,93	13,50	16,10	14,50	11,93	13,40
G.- OTROS IMPUESTOS	valor corr	3,09	3,29	3,55	3,67	4,06	4,06
	indice2000	100,00	103,02	100,33	105,82	106,77	109,91
	valor const	3,09	3,19	3,54	3,47	3,80	3,69
I = (C-D+F-G) RENTA AGRARIA	valor corr	753,64	780,20	722,35	708,87	713,02	652,75
	indice2000	100,00	96,55	101,11	107,94	105,24	112,43
	valor const	753,64	808,06	714,40	656,70	677,52	580,58

(1) Incluye: Uva de mesa y uva transformación que elaboran las industrias

(2) Incluye: Aceituna de mesa y aceituna almazara que transforman las industrias

indice2000: Índices de Precios Percibidos por los agricultores. MAPA

(\*) Provisionales

Actualizado a la fecha de la publicación de esta edición.

\* Para la estimación de las macromagnitudes agrarias del año t se considera la producción de aceite de oliva de la campaña t-1/t.



**9.1.3. EVOLUCIÓN MACROMAGNITUDES AGRARIAS CÓRDOBA (METODOLOGÍA SEC-95)**  
**(Valores corrientes y constantes a precios básicos en Mills. de €)**

		2000	2001	2002	2003	2004	2005 (*)
A.- PRODUCCION RAMA AGRARIA (A.1. + A.2. + A.3. + A.4.)	valor corr	1.096,58	1.193,67	1.538,74	1.342,23	1.633,02	1.524,81
	indice2000	100,00	100,10	100,08	107,29	113,66	124,09
	valor const	1.096,58	1.192,47	1.537,47	1.251,05	1.436,77	1.228,78
A.1.-PRODUCCION VEGETAL (1+2+3+4+5+6+7+8+9)	valor corr	850,89	975,22	1.262,88	1.057,83	1.364,76	1.238,29
	indice2000	100,00	98,76	99,38	108,29	115,31	129,05
	valor const	850,89	987,42	1.270,70	976,81	1.183,61	959,55
1 Cereales	valor corr	155,00	179,19	167,24	174,58	181,24	109,26
	indice2000	100,00	108,25	101,44	104,93	104,64	103,97
	valor const	155,00	165,54	164,86	166,38	173,20	105,09
2 Plantas Industriales ( 2.1+ 2.2 + 2.3 + 2.4 + 2.5 + 2.6)	valor corr	93,56	86,40	87,52	82,54	85,98	64,53
	indice2000	100,00	96,76	106,70	103,20	107,00	100,50
	valor const	93,56	89,29	82,03	79,98	80,36	64,21
2.1 Semillas y frutos oleaginosos	valor corr	47,05	38,16	32,30	28,35	26,13	14,30
	indice2000	100,00	96,76	106,70	103,20	107,00	100,35
	valor const	47,05	39,44	30,27	27,47	24,42	14,25
2.2 Proteaginosas	valor corr	1,38	1,92	5,59	6,80	7,06	6,57
	indice2000	100,00	96,76	106,70	103,20	107,00	100,35
	valor const	1,38	1,99	5,23	6,59	6,60	6,54
2.3 Tabaco	valor corr	0,08	0,01	0,00	0,00	0,00	0,00
	indice2000	100,00	96,76	106,70	103,20	107,00	100,35
	valor const	0,08	0,01	0,00	0,00	0,00	0,00
2.4 Remolacha azucarera	valor corr	9,37	6,20	7,80	5,44	8,50	6,13
	indice2000	100,00	96,76	106,70	103,20	107,00	100,35
	valor const	9,37	6,40	7,31	5,27	7,94	6,11
2.5 Plantas textiles	valor corr	28,88	34,51	37,22	39,26	40,68	36,25
	indice2000	100,00	96,76	106,70	103,20	107,00	100,35
	valor const	28,88	35,66	34,88	38,04	38,02	36,12
2.6 Otras industriales	valor corr	6,81	5,60	4,62	2,69	3,61	1,29
	indice2000	100,00	96,76	106,70	103,20	107,00	100,35
	valor const	6,81	5,79	4,33	2,61	3,38	1,29
3 Plantas Forrajeras	valor corr	6,61	12,79	9,33	10,43	10,18	13,16
	indice2000	100,00	94,71	103,74	95,32	103,59	109,96
	valor const	6,61	13,50	8,99	10,94	9,83	11,97
4 Hortalizas, Plantones, Flores y Plantaciones ( 4.1 + 4.2 + 4.3 + 4.4)	valor corr	106,02	80,10	103,41	113,95	106,60	115,35
	indice2000	100,00	94,39	101,22	112,98	105,15	120,37
	valor const	106,02	84,86	102,16	100,86	101,38	95,83
4.1 Hortalizas	valor corr	60,24	59,72	76,88	84,24	73,52	87,48
	indice2000	100,00	94,39	101,22	112,98	105,15	120,37
	valor const	60,24	63,27	75,95	74,56	69,92	72,67
4.2 Plantones de vivero	valor corr	4,67	5,63	7,45	4,75	5,06	8,83
	indice2000	100,00	94,39	101,22	112,98	105,15	120,37
	valor const	4,67	5,96	7,36	4,21	4,81	7,34
4.3 Flores y Plantas ornamentales	valor corr	3,52	4,00	6,29	6,91	10,95	5,75
	indice2000	100,00	94,39	101,22	112,98	105,15	120,37
	valor const	3,52	4,23	6,21	6,12	10,41	4,78
4.4 Plantaciones	valor corr	37,59	10,76	12,79	18,05	17,07	13,29
	indice2000	100,00	94,39	101,22	112,98	105,15	120,37
	valor const	37,59	11,40	12,64	15,97	16,23	11,04
5 Patata	valor corr	18,82	27,28	20,68	19,92	22,32	17,28
	indice2000	100,00	118,87	84,60	109,92	128,06	100,65
	valor const	18,82	22,95	24,44	18,12	17,43	17,17

**9.1.3. EVOLUCIÓN MACROMAGNITUDES AGRARIAS CÓRDOBA (METODOLOGÍA SEC-95)**  
**(Valores corrientes y constantes a precios básicos en Mills. de €)**

(continúa)

		2000	2001	2002	2003	2004	2005 (*)
6 Frutas ( 6.1 + 6.2 + 6.3 + 6.4 )	valor corr	130,98	200,44	266,25	212,29	347,81	356,35
	indice2000	100,00	108,64	115,22	129,36	128,76	125,31
	valor const	130,98	184,50	231,08	164,11	270,13	284,37
6.1 Frutas frescas	valor corr	11,33	10,09	11,98	17,19	18,91	14,89
	indice2000	100,00	108,64	115,22	129,36	128,76	125,31
	valor const	11,33	9,28	10,40	13,29	14,68	11,88
6.2 Cítricos	valor corr	27,40	18,41	35,22	37,77	41,78	47,31
	indice2000	100,00	108,64	115,22	129,36	128,76	125,31
	valor const	27,40	16,94	30,57	29,20	32,45	37,76
6.3 Frutas Tropicales	valor corr	0,00	0,00	0,00	0,00	0,00	0,00
	indice2000	100,00	108,64	115,22	129,36	128,76	125,31
	valor const	0,00	0,00	0,00	0,00	0,00	0,00
6.4 Uvas (1)	valor corr	0,02	8,27	11,07	22,17	21,95	10,16
	indice2000	100,00	108,64	115,22	129,36	128,76	125,31
	valor const	0,02	7,61	9,61	17,14	17,05	8,11
6.5 Aceituna (2)	valor corr	92,24	163,68	207,98	135,15	265,18	283,99
	indice2000	100,00	108,64	115,22	129,36	128,76	125,31
	valor const	92,24	150,66	180,50	104,48	205,95	226,63
7 Vino y mosto	valor corr	15,46	8,95	11,00	14,17	9,77	4,14
	indice2000	100,00	70,10	76,64	78,86	68,32	63,38
	valor const	15,46	12,77	14,35	17,97	14,30	6,53
8 Aceite de oliva	valor corr	288,87	351,91	540,99	387,21	560,45	533,07
	indice2000	100,00	91,27	92,24	102,13	116,84	151,41
	valor const	288,87	385,57	586,50	379,14	479,67	352,07
9 Otros	valor corr	35,56	28,17	56,46	42,74	40,40	25,15
	indice2000	100,00	99,01	100,34	108,70	108,29	112,74
	valor const	35,56	28,45	56,27	39,31	37,31	22,31
A.2.- PRODUCCION ANIMAL (A.2.1 + A.2.2)	valor corr	211,81	187,19	228,15	238,96	221,91	244,83
	indice2000	100,00	107,15	104,07	103,31	105,80	105,85
	valor const	211,81	174,70	219,22	231,30	209,75	231,30
A.2.1 Carne y Ganado (1+2+3+4+5+6)	valor corr	108,38	87,25	137,70	147,79	137,26	
	indice2000	100,00	105,30	104,02	101,39	102,90	
	valor const	108,38	82,86	132,38	145,77	133,39	
1 Bovino	valor corr	48,83	26,80	43,96	53,54	47,18	
	indice2000	100,00	86,71	103,66	99,16	98,09	
	valor const	48,83	30,91	42,41	53,99	48,10	
2 Porcino	valor corr	25,29	21,45	32,54	34,91	36,76	
	indice2000	100,00	118,44	96,22	92,81	100,62	
	valor const	25,29	18,11	33,82	37,61	36,53	
3 Equino	valor corr	0,00	0,13	2,93	3,16	3,45	
	indice2000	100,00	110,08	99,02	99,13	101,99	
	valor const	0,00	0,12	2,96	3,19	3,38	
4 Ovino y Caprino	valor corr	30,06	34,32	54,13	51,64	46,02	
	indice2000	100,00	115,91	111,69	111,42	110,84	
	valor const	30,06	29,61	48,46	46,35	41,52	
5 Aves	valor corr	4,20	4,55	4,14	4,54	3,85	
	indice2000	100,00	110,60	87,58	98,13	99,93	
	valor const	4,20	4,12	4,73	4,63	3,85	

**9.1.3. EVOLUCIÓN MACROMAGNITUDES AGRARIAS CÓRDOBA (METODOLOGÍA SEC-95)**  
**(Valores corrientes y constantes a precios básicos en Mills. de €)**

(continúa)

		2000	2001	2002	2003	2004	2005 (*)
6 Otros	valor corr	0,00	0,00	0,00	0,00	0,00	
	indice2000	100,00	109,75	87,45	114,38	104,34	
	valor const	0,00	0,00	0,00	0,00	0,00	
A.2.2 Productos Animales (1+2+3)	valor corr	103,43	99,94	90,45	91,17	84,57	
	indice2000	100,00	108,82	104,15	106,60	110,74	
	valor const	103,43	91,84	86,84	85,52	76,37	
1 Leche	valor corr	75,49	80,77	69,39	70,08	63,73	
	indice2000	100,00	110,23	104,16	104,20	110,01	
	valor const	75,49	73,28	66,62	67,25	57,93	
2 Huevos	valor corr	8,90	8,28	7,95	10,11	10,42	
	indice2000	100,00	98,28	104,07	123,48	114,89	
	valor const	8,90	8,43	7,64	8,18	9,07	
3 Otros	valor corr	19,04	10,88	13,11	10,99	10,42	
	indice2000	100,00	107,36	104,16	108,89	111,25	
	valor const	19,04	10,14	12,59	10,09	9,37	
A.3.- PRODUCCION DE SERVICIOS	valor corr	13,50	14,76	16,68	20,42	20,62	15,71
	indice2000	100,00	103,02	100,33	105,82	106,77	109,91
	valor const	13,50	14,33	16,63	19,30	19,31	14,29
A.4.- ACTIVIDADES SECUNDARIAS NO AGRARIAS	valor corr	20,38	16,50	31,03	25,02	25,73	25,98
	indice2000	100,00	103,02	100,33	105,82	106,77	109,91
	valor const	20	16,02	30,93	23,64	24,10	23,63
B.- CONSUMOS INTERMEDIOS (1+2+3+4+5+6+7+8+9+10)	valor corr	250,10	292,05	290,50	329,22	336,18	309,39
	indice2000	100,00	102,51	103,86	104,17	110,25	109,87
	valor const	250,10	284,88	279,71	316,06	304,93	281,60
1 Semillas y Plantones	valor corr	20,01	19,59	19,30	36,57	29,28	
	indice2000	100,00	100,64	106,34	106,99	113,15	
	valor const	20,01	19,47	18,15	34,18	25,88	
2 Energía y Lubricantes	valor corr	38,23	35,90	34,68	36,28	38,75	
	indice2000	100,00	97,79	93,24	96,81	105,14	
	valor const	38,23	36,71	37,19	37,48	36,86	
3 Fertilizantes y Enmiendas	valor corr	40,55	54,62	53,40	59,98	56,70	
	indice2000	100,00	107,47	107,02	106,25	111,59	
	valor const	40,55	50,82	49,90	56,45	50,81	
4 Productos Fitosanitarios	valor corr	21,82	31,38	27,25	35,35	35,12	
	indice2000	100,00	101,82	107,32	109,26	110,33	
	valor const	21,82	30,82	25,39	32,35	31,83	
5 Gastos Veterinarios	valor corr	7,88	5,15	9,20	10,27	11,74	
	indice2000	100,00	100,60	100,89	101,34	104,27	
	valor const	7,88	5,12	9,12	10,13	11,26	
6 Piensos	valor corr	52,28	71,67	66,57	63,09	77,69	
	indice2000	100,00	102,82	102,32	101,92	105,53	
	valor const	52,28	69,70	65,06	61,90	73,62	
7 Mantenimiento de material	valor corr	19,73	23,52	24,67	26,78	26,44	
	indice2000	100,00	101,10	110,43	97,93	125,98	
	valor const	19,73	23,27	22,34	27,35	20,99	

**9.1.3. EVOLUCIÓN MACROMAGNITUDES AGRARIAS CÓRDOBA (METODOLOGÍA SEC-95)**  
**(Valores corrientes y constantes a precios básicos en Mills. de €)**

(continúa)

		2000	2001	2002	2003	2004	2005 (*)
8 Mantenimiento de edificios	valor corr	4,57	3,46	4,17	4,29	4,43	
	indice2000	100,00	105,63	108,72	110,56	115,57	
	valor const	4,57	3,28	3,84	3,88	3,83	
9 Servicios Agrícolas	valor corr	13,50	14,76	18,74	22,50	20,62	
	indice2000	100,00	102,31	105,21	108,18	112,39	
	valor const	13,50	14,43	17,81	20,80	18,35	
10 Otros Bienes y Servicios	valor corr	31,53	32,00	32,52	34,11	35,41	
	indice2000	100,00	102,31	105,21	108,18	112,39	
	valor const	31,53	31,28	30,91	31,54	31,51	
C=(A-B) VALOR AÑADIDO BRUTO	valor corr	846,48	901,62	1.248,24	1.013,01	1.296,84	1.215,42
	indice2000	100,00	99,34	99,24	108,34	114,58	128,32
	valor const	846,48	907,58	1.257,76	935,00	1.131,84	947,18
D.- AMORTIZACIONES	valor corr	71,33	78,27	83,82	89,15	92,83	96,98
	indice2000	100,00	105,74	109,42	112,37	116,35	119,20
	valor const	71,33	74,02	76,60	79,33	79,79	81,36
F.- OTRAS SUBVENCIONES	valor corr	10,47	14,84	28,13	39,13	30,45	32,93
	indice2000	100,00	103,02	100,33	105,82	106,77	109,91
	valor const	10,47	14,40	28,04	36,98	28,52	29,96
G.- OTROS IMPUESTOS	valor corr	8,03	8,37	7,63	9,10	9,66	9,81
	indice2000	100,00	103,02	100,33	105,82	106,77	109,91
	valor const	8,03	8,12	7,60	8,60	9,05	8,93
I = (C-D+F-G) RENTA AGRARIA	valor corr	777,59	829,82	1.184,92	953,89	1.224,80	1.141,55
	indice2000	100,00	98,81	98,61	107,90	114,30	128,72
	valor const	777,59	839,84	1.201,59	884,04	1.071,53	886,85

(1) Incluye: Uva de mesa y uva transformacion que elaboran las industrias

(2) Incluye: Aceituna de mesa y aceituna almazara que transforman las industrias

indice2000: Indices de Precios Percibidos por los agricultores. MAPA

(\*) Provisionales

Actualizado a la fecha de la publicación de esta edición.

\* Para la estimación de las macromagnitudes agrarias del año t se considera la producción de aceite de oliva de la campaña t-1/t.

### 9.1.4. EVOLUCIÓN MACROMAGNITUDES AGRARIAS GRANADA (METODOLOGÍA SEC-95) (Valores corrientes y constantes a precios básicos en Mills. de €)

		2000	2001	2002	2003	2004	2005 (*)
A.- PRODUCCION RAMA AGRARIA (A.1. + A.2. + A.3. + A.4.)	valor corr	802,22	955,00	1.055,20	1.009,05	1.156,05	996,84
	indice2000	100,00	100,07	101,13	110,65	111,46	122,56
	valor const	802,22	954,29	1.043,37	911,93	1.037,14	813,36
A.1.-PRODUCCION VEGETAL (1+2+3+4+5+6+7+8+9)	valor corr	621,13	765,06	888,75	836,80	963,85	827,22
	indice2000	100,00	97,90	101,10	111,83	112,38	126,45
	valor const	621,13	781,50	879,06	748,25	857,66	654,19
1 Cereales	valor corr	34,05	36,30	39,38	42,05	64,73	23,16
	indice2000	100,00	108,25	101,44	104,93	104,64	103,97
	valor const	34,05	33,54	38,82	40,07	61,86	22,28
2 Plantas Industriales ( 2.1 + 2.2 + 2.3 + 2.4 + 2.5 + 2.6)	valor corr	18,06	19,50	19,26	16,56	19,32	15,79
	indice2000	100,00	96,76	106,70	103,20	107,00	100,35
	valor const	18,06	20,16	18,05	16,05	18,06	15,73
2.1 Semillas y frutos oleaginosos	valor corr	1,95	2,18	2,71	1,97	2,51	0,80
	indice2000	100,00	96,76	106,70	103,20	107,00	100,35
	valor const	1,95	2,25	2,54	1,91	2,35	0,80
2.2 Proteaginosas	valor corr	0,10	0,09	0,29	0,72	0,63	0,84
	indice2000	100,00	96,76	106,70	103,20	107,00	100,35
	valor const	0,10	0,09	0,28	0,69	0,59	0,84
2.3 Tabaco	valor corr	12,14	11,30	11,24	11,33	11,16	10,67
	indice2000	100,00	96,76	106,70	103,20	107,00	100,35
	valor const	12,14	11,68	10,53	10,98	10,43	10,64
2.4 Remolacha azucarera	valor corr	0,00	0,00	0,00	0,00	0,00	0,00
	indice2000	100,00	96,76	106,70	103,20	107,00	100,35
	valor const	0,00	0,00	0,00	0,00	0,00	0,00
2.5 Plantas textiles	valor corr	0,00	0,00	0,00	0,00	0,00	0,00
	indice2000	100,00	96,76	106,70	103,20	107,00	100,35
	valor const	0,00	0,00	0,00	0,00	0,00	0,00
2.6 Otras industriales	valor corr	3,86	5,93	5,02	2,54	5,02	3,47
	indice2000	100,00	96,76	106,70	103,20	107,00	100,35
	valor const	3,86	6,13	4,71	2,46	4,69	3,46
3 Plantas Forrajeras	valor corr	5,58	17,99	8,47	7,07	7,70	12,50
	indice2000	100,00	94,71	103,74	95,32	103,59	109,96
	valor const	5,58	18,99	8,16	7,42	7,43	11,37
4 Hortalizas, Plantones, Flores y Plantaciones ( 4.1 + 4.2 + 4.3 + 4.4)	valor corr	277,99	349,10	374,14	398,01	397,36	375,35
	indice2000	100,00	94,39	101,22	112,98	105,15	120,37
	valor const	277,99	369,85	369,63	352,29	377,90	311,83
4.1 Hortalizas	valor corr	217,09	305,61	341,89	367,35	364,76	347,77
	indice2000	100,00	94,39	101,22	112,98	105,15	120,37
	valor const	217,09	323,77	337,76	325,14	346,90	288,92
4.2 Plantones de vivero	valor corr	4,88	4,73	7,07	2,28	1,45	2,53
	indice2000	100,00	94,39	101,22	112,98	105,15	120,37
	valor const	4,88	5,01	6,98	2,02	1,38	2,10
4.3 Flores y Plantas ornamentales	valor corr	26,89	15,71	16,57	19,47	22,28	18,13
	indice2000	100,00	94,39	101,22	112,98	105,15	120,37
	valor const	26,89	16,64	16,37	17,23	21,19	15,07
4.4 Plantaciones	valor corr	29,13	23,05	8,62	8,92	8,87	6,91
	indice2000	100,00	94,39	101,22	112,98	105,15	120,37
	valor const	29,13	24,42	8,52	7,89	8,43	5,74
5 Patata	valor corr	23,28	23,90	14,40	9,47	16,64	9,58
	indice2000	100,00	118,87	84,60	109,92	128,06	100,65
	valor const	23,28	20,10	17,02	8,62	13,00	9,52

**9.1.4. EVOLUCIÓN MACROMAGNITUDES AGRARIAS GRANADA (METODOLOGÍA SEC-95)**  
**(Valores corrientes y constantes a precios básicos en Mills. de €)**

(continúa)

		2000	2001	2002	2003	2004	2005 (*)
6 Frutas ( 6.1 + 6.2 + 6.3 + 6.4 )	valor corr	125,11	167,99	193,86	155,76	182,36	161,09
	indice2000	100,00	108,64	115,22	129,36	128,76	125,31
	valor const	125,11	154,63	168,25	120,41	141,62	128,55
6.1 Frutas frescas	valor corr	36,62	48,66	54,49	57,76	53,17	41,48
	indice2000	100,00	108,64	115,22	129,36	128,76	125,31
	valor const	36,62	44,79	47,30	44,65	41,29	33,10
6.2 Citricos	valor corr	4,02	3,44	3,47	3,03	3,00	2,09
	indice2000	100,00	108,64	115,22	129,36	128,76	125,31
	valor const	4,02	3,16	3,01	2,34	2,33	1,66
6.3 Frutas Tropicales	valor corr	51,88	60,35	60,79	45,24	30,65	36,83
	indice2000	100,00	108,64	115,22	129,36	128,76	125,31
	valor const	51,88	55,55	52,76	34,97	23,81	29,39
6.4 Uvas(1)	valor corr	0,66	1,92	5,35	3,05	1,17	3,50
	indice2000	100,00	108,64	115,22	129,36	128,76	125,31
	valor const	0,66	1,77	4,64	2,36	0,91	2,79
6.5 Aceituna(2)	valor corr	31,94	53,62	69,76	46,69	94,37	77,20
	indice2000	100,00	108,64	115,22	129,36	128,76	125,31
	valor const	31,94	49,36	60,54	36,09	73,29	61,61
7 Vino y mosto	valor corr	2,69	1,45	2,56	1,97	0,89	1,58
	indice2000	100,00	70,10	76,64	78,86	68,32	63,38
	valor const	2,69	2,06	3,35	2,50	1,31	2,49
8 Aceite de oliva	valor corr	122,06	138,24	227,41	193,85	256,39	220,57
	indice2000	100,00	91,27	92,24	102,13	116,84	151,41
	valor const	122,06	151,46	246,54	189,81	219,44	145,68
9 Otros	valor corr	12,32	10,60	9,26	12,05	18,45	7,60
	indice2000	100,00	99,01	100,34	108,70	108,29	112,74
	valor const	12,32	10,70	9,23	11,09	17,04	6,74
A.2.- PRODUCCION ANIMAL (A.2.1 + A.2.2)	valor corr	156,92	164,42	133,47	139,50	158,61	138,92
	indice2000	100,00	111,07	101,55	105,10	107,15	105,85
	valor const	156,92	148,03	131,43	132,74	148,02	131,24
A.2.1 Carne y Ganado (1+2+3+4+5+6)	valor corr	123,51	127,90	90,92	101,46	105,36	
	indice2000	100,00	111,82	100,38	104,27	104,93	
	valor const	123,51	114,38	90,58	97,31	100,41	
1 Bovino	valor corr	15,08	12,73	11,78	12,40	14,36	
	indice2000	100,00	86,71	103,66	99,16	98,09	
	valor const	15,08	14,68	11,36	12,50	14,64	
2 Porcino	valor corr	25,45	37,84	23,49	17,27	21,74	
	indice2000	100,00	118,44	96,22	92,81	100,62	
	valor const	25,45	31,95	24,41	18,60	21,61	
3 Equino	valor corr	0,00	0,00	1,86	2,00	2,22	
	indice2000	100,00	110,08	99,02	99,13	101,99	
	valor const	0,00	0,00	1,88	2,02	2,18	
4 Ovino y Caprino	valor corr	58,33	52,53	34,47	56,03	51,77	
	indice2000	100,00	115,91	111,69	111,42	110,84	
	valor const	58,33	45,32	30,86	50,29	46,71	
5 Aves	valor corr	23,00	23,50	18,01	12,85	15,27	
	indice2000	100,00	110,60	87,58	98,13	99,93	
	valor const	23,00	21,25	20,56	13,09	15,28	

**9.1.4. EVOLUCIÓN MACROMAGNITUDES AGRARIAS GRANADA (METODOLOGÍA SEC-95)**  
**(Valores corrientes y constantes a precios básicos en Mills. de €)**

(continúa)

		2000	2001	2002	2003	2004	2005 (*)
6 Otros	valor corr	1,66	1,30	1,31	0,91	0,00	
	indice2000	100,00	109,75	87,45	114,38	104,34	
	valor const	1,66	1,19	1,50	0,80	0,00	
A.2.2 Productos Animales (1+2+3)	valor corr	33,41	36,52	42,55	38,05	53,25	
	indice2000	100,00	108,53	104,15	107,38	111,84	
	valor const	33,41	33,65	40,85	35,43	47,61	
1 Leche	valor corr	26,68	29,04	26,00	26,10	24,59	
	indice2000	100,00	110,23	104,16	104,20	110,01	
	valor const	26,68	26,35	24,96	25,05	22,35	
2 Huevos	valor corr	3,67	3,91	4,92	5,42	17,55	
	indice2000	100,00	98,28	104,07	123,48	114,89	
	valor const	3,67	3,98	4,73	4,39	15,28	
3 Otros	valor corr	3,06	3,56	11,63	6,53	11,11	
	indice2000	100,00	107,36	104,16	108,89	111,25	
	valor const	3,06	3,32	11,17	5,99	9,99	
A.3.- PRODUCCION DE SERVICIOS	valor corr	9,52	8,60	8,29	8,65	8,78	7,82
	indice2000	100,00	103,02	100,33	105,82	106,77	109,91
	valor const	9,52	8,35	8,26	8,17	8,22	7,12
A.4.- ACTIVIDADES SECUNDARIAS NO AGRARIAS	valor corr	14,65	16,91	24,69	24,10	24,81	22,88
	indice2000	100,00	103,02	100,33	105,82	106,77	109,91
	valor const	15	16,41	24,61	22,77	23,24	20,82
B.- CONSUMOS INTERMEDIOS (1+2+3+4+5+6+7+8+9+10)	valor corr	202,40	204,41	190,88	216,84	228,58	217,87
	indice2000	100,00	102,22	104,25	104,18	111,15	109,87
	valor const	202,40	199,97	183,10	208,14	205,65	198,30
1 Semillas y Plantones	valor corr	12,01	12,08	11,19	12,58	8,15	
	indice2000	100,00	100,64	106,34	106,99	113,15	
	valor const	12,01	12,00	10,52	11,76	7,20	
2 Energía y Lubricantes	valor corr	21,22	22,09	20,20	21,36	22,98	
	indice2000	100,00	97,79	93,24	96,81	105,14	
	valor const	21,22	22,59	21,66	22,06	21,86	
3 Fertilizantes y Enmiendas	valor corr	22,49	25,28	22,32	43,07	47,50	
	indice2000	100,00	107,47	107,02	106,25	111,59	
	valor const	22,49	23,53	20,86	40,53	42,57	
4 Productos Fitosanitarios	valor corr	14,86	21,41	12,28	12,96	13,22	
	indice2000	100,00	101,82	107,32	109,26	110,33	
	valor const	14,86	21,03	11,44	11,86	11,98	
5 Gastos Veterinarios	valor corr	6,23	5,69	5,43	7,28	7,27	
	indice2000	100,00	100,60	100,89	101,34	104,27	
	valor const	6,23	5,65	5,38	7,18	6,97	
6 Piensos	valor corr	38,73	32,21	36,47	32,93	41,10	
	indice2000	100,00	102,82	102,32	101,92	105,53	
	valor const	38,73	31,32	35,64	32,31	38,95	
7 Mantenimiento de material	valor corr	34,51	30,12	23,79	25,60	23,67	
	indice2000	100,00	101,10	110,43	97,93	125,98	
	valor const	34,51	29,80	21,54	26,14	18,79	

**9.1.4. EVOLUCIÓN MACROMAGNITUDES AGRARIAS GRANADA (METODOLOGÍA SEC-95)**  
**(Valores corrientes y constantes a precios básicos en Mills. de €)**

(continúa)

		2000	2001	2002	2003	2004	2005 (*)
8 Mantenimiento de edificios	valor corr	6,70	7,10	7,31	8,05	9,22	
	indice2000	100,00	105,63	108,72	110,56	115,57	
	valor const	6,70	6,72	6,72	7,28	7,98	
9 Servicios Agrícolas	valor corr	9,52	8,60	9,10	9,41	9,63	
	indice2000	100,00	102,31	105,21	108,18	112,39	
	valor const	9,52	8,41	8,65	8,70	8,57	
10 Otros Bienes y Servicios	valor corr	36,12	39,83	42,79	43,60	45,84	
	indice2000	100,00	102,31	105,21	108,18	112,39	
	valor const	36,12	38,93	40,67	40,30	40,79	
C=(A-B) VALOR AÑADIDO BRUTO	valor corr	599,82	750,59	864,32	792,21	927,47	778,97
	indice2000	100,00	99,51	100,47	112,56	111,54	126,65
	valor const	599,82	754,31	860,27	703,79	831,49	615,07
D.- AMORTIZACIONES	valor corr	46,19	63,76	76,84	83,14	87,41	90,53
	indice2000	100,00	105,74	109,42	112,37	116,35	119,20
	valor const	46,19	60,30	70,22	73,99	75,13	75,95
F.- OTRAS SUBVENCIONES	valor corr	10,48	12,00	31,96	28,33	27,01	24,43
	indice2000	100,00	103,02	100,33	105,82	106,77	109,91
	valor const	10,48	11,65	31,85	26,77	25,30	22,23
G.- OTROS IMPUESTOS	valor corr	3,71	3,32	3,52	3,92	4,66	4,29
	indice2000	100,00	103,02	100,33	105,82	106,77	107,77
	valor const	3,71	3,22	3,51	3,70	4,36	3,98
I = (C-D+F-G) RENTA AGRARIA	valor corr	560,40	695,51	815,92	733,48	862,41	708,58
	indice2000	100,00	99,01	99,70	112,35	110,95	127,13
	valor const	560,40	702,44	818,39	652,87	777,30	557,37

(1) Incluye: Uva de mesa y uva transformacion que elaboran las industrias

(2) Incluye: Aceituna de mesa y aceituna almazara que transforman las industrias

indice2000: Indices de Precios Percibidos por los agricultores. MAPA

(\*) Provisionales

Actualizado a la fecha de publicación de esta edición.

\* Para la estimación de las macromagnitudes agrarias del año t se considera la producción de aceite de oliva de la campaña t-1/t.



**9.1.5. EVOLUCIÓN MACROMAGNITUDES AGRARIAS HUELVA (METODOLOGÍA SEC-95)**  
**(Valores corrientes y constantes a precios básicos en Mills. de €)**

		2000	2001	2002	2003	2004	2005 (*)
A.- PRODUCCION RAMA AGRARIA (A.1. + A.2. + A.3. + A.4.)	valor corr	443,05	488,78	574,82	571,61	680,33	675,83
	indice2000	100,00	106,26	109,38	118,15	119,42	120,23
	valor const	443,05	460,00	525,54	483,79	569,69	562,11
A.1.-PRODUCCION VEGETAL (1+2+3+4+5+6+7+8+9)	valor corr	369,34	395,79	469,72	461,90	556,78	567,05
	indice2000	100,00	105,74	111,52	122,76	123,62	123,21
	valor const	369,34	374,29	421,21	376,28	450,41	460,22
1 Cereales	valor corr	21,85	24,52	23,65	21,46	23,39	15,40
	indice2000	100,00	108,25	101,44	104,93	104,64	103,97
	valor const	21,85	22,65	23,31	20,45	22,36	14,81
2 Plantas Industriales ( 2.1+ 2.2 + 2.3 + 2.4 + 2.5 + 2.6)	valor corr	20,56	18,98	15,89	15,01	13,86	12,06
	indice2000	100,00	96,76	106,70	103,20	107,00	100,35
	valor const	20,56	19,61	14,89	14,55	12,96	12,02
2.1 Semillas y frutos oleaginosos	valor corr	12,64	12,60	10,04	9,53	7,73	6,13
	indice2000	100,00	96,76	106,70	103,20	107,00	100,35
	valor const	12,64	13,03	9,41	9,23	7,22	6,10
2.2 Proteaginosas	valor corr	0,55	0,12	0,58	0,64	0,51	0,86
	indice2000	100,00	96,76	106,70	103,20	107,00	100,35
	valor const	0,55	0,12	0,54	0,62	0,48	0,86
2.3 Tabaco	valor corr	0,00	0,00	0,00	0,00	0,00	0,00
	indice2000	100,00	96,76	106,70	103,20	107,00	100,35
	valor const	0,00	0,00	0,00	0,00	0,00	0,00
2.4 Remolacha azucarera	valor corr	1,87	1,51	1,64	1,29	1,43	1,57
	indice2000	100,00	96,76	106,70	103,20	107,00	100,35
	valor const	1,87	1,56	1,54	1,25	1,33	1,56
2.5 Plantas textiles	valor corr	3,42	4,41	3,45	3,44	4,05	3,38
	indice2000	100,00	96,76	106,70	103,20	107,00	100,35
	valor const	3,42	4,56	3,23	3,33	3,78	3,36
2.6 Otras industriales	valor corr	2,08	0,33	0,18	0,12	0,15	0,13
	indice2000	100,00	96,76	106,70	103,20	107,00	100,35
	valor const	2,08	0,34	0,17	0,12	0,14	0,13
3 Plantas Forrajeras	valor corr	2,83	3,66	2,45	3,59	3,60	2,31
	indice2000	100,00	94,71	103,74	95,32	103,59	109,96
	valor const	2,83	3,87	2,36	3,77	3,48	2,10
4 Hortalizas, Plantones, Flores y Plantaciones ( 4.1 + 4.2 + 4.3 + 4.4)	valor corr	20,90	23,25	26,90	36,61	37,85	35,86
	indice2000	100,00	94,39	101,22	112,98	105,15	120,37
	valor const	20,90	24,63	26,57	32,40	35,99	29,79
4.1 Hortalizas	valor corr	12,51	15,99	11,85	18,39	15,23	14,55
	indice2000	100,00	94,39	101,22	112,98	105,15	120,37
	valor const	12,51	16,94	11,71	16,27	14,48	12,09
4.2 Plantones de vivero	valor corr	1,53	2,65	0,40	0,34	2,84	4,96
	indice2000	100,00	94,39	101,22	112,98	105,15	120,37
	valor const	1,53	2,81	0,40	0,30	2,70	4,12
4.3 Flores y Plantas ornamentales	valor corr	6,86	4,61	4,52	2,74	3,81	3,91
	indice2000	100,00	94,39	101,22	112,98	105,15	120,37
	valor const	6,86	4,89	4,47	2,43	3,62	3,25
4.4 Plantaciones	valor corr	0,00	0,00	10,12	15,14	15,97	12,44
	indice2000	100,00	94,39	101,22	112,98	105,15	120,37
	valor const	0,00	0,00	10,00	13,40	15,19	10,33
5 Patata	valor corr	2,28	2,22	2,22	3,16	3,60	1,87
	indice2000	100,00	118,87	84,60	109,92	128,06	100,65
	valor const	2,28	1,87	2,62	2,88	2,81	1,86

**9.1.5. EVOLUCIÓN MACROMAGNITUDES AGRARIAS HUELVA (METODOLOGÍA SEC-95)**  
**(Valores corrientes y constantes a precios básicos en Mills. de €)**

(continúa)

		2000	2001	2002	2003	2004	2005 (*)
6 Frutas ( 6.1 + 6.2 + 6.3 + 6.4 )	valor corr	281,49	310,53	378,03	360,88	455,55	474,88
	indice2000	100,00	108,64	115,22	129,36	128,76	125,31
	valor const	281,49	285,83	328,09	278,98	353,80	378,96
6.1 Frutas frescas	valor corr	227,27	230,92	259,88	226,31	365,45	351,14
	indice2000	100,00	108,64	115,22	129,36	128,76	125,31
	valor const	227,27	212,55	225,55	174,94	283,82	280,22
6.2 Citricos	valor corr	42,62	65,56	103,87	113,15	77,80	109,77
	indice2000	100,00	108,64	115,22	129,36	128,76	125,31
	valor const	42,62	60,34	90,15	87,47	60,42	87,60
6.3 Frutas Tropicales	valor corr	0,41	0,44	0,41	0,43	0,15	0,21
	indice2000	100,00	108,64	115,22	129,36	128,76	125,31
	valor const	0,41	0,40	0,36	0,33	0,12	0,17
6.4 Uvas(1)	valor corr	7,72	9,45	9,02	13,51	5,99	10,03
	indice2000	100,00	108,64	115,22	129,36	128,76	125,31
	valor const	7,72	8,70	7,83	10,44	4,65	8,00
6.5 Aceituna(2)	valor corr	3,47	4,17	4,85	7,49	6,16	3,73
	indice2000	100,00	108,64	115,22	129,36	128,76	125,31
	valor const	3,47	3,83	4,21	5,79	4,78	2,97
7 Vino y mosto	valor corr	7,58	6,05	6,55	9,13	4,50	4,41
	indice2000	100,00	70,10	76,64	78,86	68,32	63,38
	valor const	7,58	8,62	8,54	11,58	6,59	6,96
8 Aceite de oliva	valor corr	11,39	6,41	9,39	9,98	13,23	18,78
	indice2000	100,00	91,27	92,24	102,13	116,84	151,41
	valor const	11,39	7,02	10,18	9,77	11,32	12,41
9 Otros	valor corr	0,46	0,18	4,64	2,07	1,19	1,48
	indice2000	100,00	99,01	100,34	108,70	108,29	112,74
	valor const	0,46	0,18	4,63	1,90	1,10	1,31
A.2.- PRODUCCION ANIMAL (A.2.1 + A.2.2)	valor corr	49,28	71,52	77,46	81,28	95,16	83,90
	indice2000	100,00	110,24	100,89	100,78	102,66	105,85
	valor const	49,28	64,88	76,78	80,65	92,69	79,26
A.2.1 Carne y Ganado (1+2+3+4+5+6)	valor corr	39,67	61,47	67,82	70,48	85,70	
	indice2000	100,00	110,78	100,45	99,60	101,76	
	valor const	39,67	55,49	67,52	70,76	84,22	
1 Bovino	valor corr	8,18	10,33	11,80	18,17	22,13	
	indice2000	100,00	86,71	103,66	99,16	98,09	
	valor const	8,18	11,91	11,38	18,32	22,56	
2 Porcino	valor corr	8,18	36,39	35,60	23,68	39,33	
	indice2000	100,00	118,44	96,22	92,81	100,62	
	valor const	8,18	30,73	37,00	25,51	39,09	
3 Equino	valor corr	0,02	0,00	3,05	5,69	6,01	
	indice2000	100,00	110,08	99,02	99,13	101,99	
	valor const	0,02	0,00	3,08	5,74	5,89	
4 Ovino y Caprino	valor corr	19,39	11,75	15,32	18,02	15,91	
	indice2000	100,00	115,91	111,69	111,42	110,84	
	valor const	19,39	10,14	13,72	16,17	14,35	
5 Aves	valor corr	3,73	3,00	2,05	4,92	2,32	
	indice2000	100,00	110,60	87,58	98,13	99,93	
	valor const	3,73	2,71	2,34	5,01	2,32	

**9.1.5. EVOLUCIÓN MACROMAGNITUDES AGRARIAS HUELVA (METODOLOGÍA SEC-95)**  
**(Valores corrientes y constantes a precios básicos en Mills. de €)**

(continúa)

		2000	2001	2002	2003	2004	2005 (*)
6 Otros	valor corr	0,17	0,00	0,00	0,00	0,00	
	indice2000	100,00	109,75	87,45	114,38	104,34	
	valor const	0,17	0,00	0,00	0,00	0,00	
A.2.2 Productos Animales (1+2+3)	valor corr	9,60	10,05	9,64	10,80	9,46	
	indice2000	100,00	107,05	104,14	109,23	111,61	
	valor const	9,60	9,39	9,26	9,89	8,48	
1 Leche	valor corr	6,08	6,13	4,79	5,24	4,86	
	indice2000	100,00	110,23	104,16	104,20	110,01	
	valor const	6,08	5,56	4,60	5,02	4,42	
2 Huevos	valor corr	2,11	2,05	2,16	2,28	2,69	
	indice2000	100,00	98,28	104,07	123,48	114,89	
	valor const	2,11	2,08	2,08	1,85	2,34	
3 Otros	valor corr	1,41	1,87	2,69	3,28	1,91	
	indice2000	100,00	107,36	104,16	108,89	111,25	
	valor const	1,41	1,74	2,58	3,01	1,72	
A.3.- PRODUCCION DE SERVICIOS	valor corr	8,31	8,19	10,75	11,99	11,44	9,48
	indice2000	100,00	103,02	100,33	105,82	106,77	109,91
	valor const	8,31	7,95	10,71	11,33	10,71	8,62
A.4.- ACTIVIDADES SECUNDARIAS NO AGRARIAS	valor corr	16,13	13,27	16,89	16,44	16,95	15,40
	indice2000	100,00	103,02	100,33	105,82	106,77	109,91
	valor const	16	12,88	16,83	15,54	15,88	14,02
B.- CONSUMOS INTERMEDIOS (1+2+3+4+5+6+7+8+9+10)	valor corr	104,96	140,69	139,85	139,30	140,13	123,30
	indice2000	100,00	101,94	104,09	103,60	110,72	109,87
	valor const	104,96	138,01	134,35	134,46	126,56	112,22
1 Semillas y Plantones	valor corr	2,90	6,49	8,46	10,19	11,00	
	indice2000	100,00	100,64	106,34	106,99	113,15	
	valor const	2,90	6,45	7,96	9,52	9,72	
2 Energía y Lubricantes	valor corr	17,68	17,26	14,21	14,78	15,63	
	indice2000	100,00	97,79	93,24	96,81	105,14	
	valor const	17,68	17,65	15,24	15,27	14,87	
3 Fertilizantes y Enmiendas	valor corr	6,06	12,45	11,74	7,06	6,87	
	indice2000	100,00	107,47	107,02	106,25	111,59	
	valor const	6,06	11,58	10,97	6,64	6,16	
4 Productos Fitosanitarios	valor corr	12,34	14,62	19,22	21,75	20,40	
	indice2000	100,00	101,82	107,32	109,26	110,33	
	valor const	12,34	14,36	17,91	19,91	18,49	
5 Gastos Veterinarios	valor corr	2,56	4,42	4,50	5,95	6,49	
	indice2000	100,00	100,60	100,89	101,34	104,27	
	valor const	2,56	4,39	4,46	5,87	6,22	
6 Piensos	valor corr	29,15	40,86	38,08	30,87	33,44	
	indice2000	100,00	102,82	102,32	101,92	105,53	
	valor const	29,15	39,74	37,22	30,29	31,69	
7 Mantenimiento de material	valor corr	15,30	21,97	18,40	20,39	18,07	
	indice2000	100,00	101,10	110,43	97,93	125,98	
	valor const	15,30	21,74	16,67	20,82	14,34	

**9.1.5. EVOLUCIÓN MACROMAGNITUDES AGRARIAS HUELVA (METODOLOGÍA SEC-95)**  
**(Valores corrientes y constantes a precios básicos en Mills. de €)**

(continúa)

		2000	2001	2002	2003	2004	2005 (*)
8 Mantenimiento de edificios	valor corr	0,11	0,13	1,77	1,73	1,79	
	indice2000	100,00	105,63	108,72	110,56	115,57	
	valor const	0,11	0,12	1,63	1,56	1,55	
9 Servicios Agrícolas	valor corr	8,31	8,19	11,23	12,65	11,74	
	indice2000	100,00	102,31	105,21	108,18	112,39	
	valor const	8,31	8,01	10,67	11,69	10,45	
10 Otros Bienes y Servicios	valor corr	10,55	14,30	12,22	13,93	14,70	
	indice2000	100,00	102,31	105,21	108,18	112,39	
	valor const	10,55	13,98	11,61	12,88	13,08	
C=(A-B) VALOR AÑADIDO BRUTO	valor corr	338,10	348,09	434,97	432,31	540,21	552,53
	indice2000	100,00	108,11	111,19	123,75	121,91	122,81
	valor const	338,10	321,99	391,19	349,33	443,13	449,89
D.- AMORTIZACIONES	valor corr	15,43	18,17	24,48	31,18	32,15	33,25
	indice2000	100,00	105,74	109,42	112,37	116,35	119,20
	valor const	15,43	17,18	22,37	27,75	27,63	27,89
F.- OTRAS SUBVENCIONES	valor corr	8,03	12,70	43,93	41,04	31,59	32,28
	indice2000	100,00	103,02	100,33	105,82	106,77	109,91
	valor const	8,03	12,33	43,78	38,78	29,59	29,37
G.- OTROS IMPUESTOS	valor corr	1,97	2,13	2,17	2,42	2,60	2,68
	indice2000	100,00	103,02	100,33	105,82	106,77	109,91
	valor const	1,97	2,07	2,16	2,29	2,44	2,44
I = (C-D+F-G) RENTA AGRARIA	valor corr	328,73	340,49	452,25	439,75	537,05	548,88
	indice2000	100,00	108,07	110,19	122,81	121,33	122,26
	valor const	328,73	315,07	410,43	358,08	442,65	448,93

(1) Incluye: Uva de mesa y uva transformación que elaboran las industrias

(2) Incluye: Aceituna de mesa y aceituna almazara que transforman las industrias

indice2000: Índices de Precios Percibidos por los agricultores. MAPA

(\*) Provisionales

Actualizado a la fecha de publicación de esta edición.

\* Para la estimación de las macromagnitudes agrarias del año t se considera la producción de aceite de oliva de la campaña t-1/t.

### 9.1.6. EVOLUCIÓN MACROMAGNITUDES AGRARIAS JAÉN (METODOLOGÍA SEC-95) (Valores corrientes y constantes a precios básicos en Mills. de €)

		2000	2001	2002	2003	2004	2005 (*)
A.- PRODUCCION RAMA AGRARIA (A.1. + A.2. + A.3. + A.4.)	valor corr	1.114,46	1.499,73	1.893,96	1.495,80	2.145,06	1.899,20
	indice2000	100,00	95,13	95,96	104,66	116,66	139,54
	valor const	1.114,46	1.576,46	1.973,77	1.429,20	1.838,65	1.361,08
A.1.-PRODUCCION VEGETAL (1+2+3+4+5+6+7+8+9)	valor corr	1.037,76	1.388,85	1.765,26	1.357,41	1.994,26	1.753,60
	indice2000	100,00	94,46	95,56	104,88	117,67	143,17
	valor const	1.037,76	1.470,26	1.847,21	1.294,21	1.694,84	1.224,80
1 Cereales	valor corr	16,32	23,26	22,73	25,59	21,02	13,89
	indice2000	100,00	108,25	101,44	104,93	104,64	103,97
	valor const	16,32	21,49	22,41	24,39	20,09	13,36
2 Plantas Industriales ( 2.1 + 2.2 + 2.3 + 2.4 + 2.5 + 2.6)	valor corr	28,40	27,15	27,66	28,59	27,72	25,96
	indice2000	100,00	96,76	106,70	103,20	107,00	100,35
	valor const	28,40	28,06	25,92	27,70	25,91	25,87
2.1 Semillas y frutos oleaginosos	valor corr	2,63	2,34	1,68	1,41	1,59	0,29
	indice2000	100,00	96,76	106,70	103,20	107,00	100,35
	valor const	2,63	2,42	1,57	1,36	1,49	0,29
2.2 Proteaginosas	valor corr	0,13	0,08	0,20	0,43	0,64	0,47
	indice2000	100,00	96,76	106,70	103,20	107,00	100,35
	valor const	0,13	0,08	0,19	0,42	0,59	0,47
2.3 Tabaco	valor corr	0,00	0,00	0,00	0,00	0,00	0,00
	indice2000	100,00	96,76	106,70	103,20	107,00	100,35
	valor const	0,00	0,00	0,00	0,00	0,00	0,00
2.4 Remolacha azucarera	valor corr	2,15	2,61	3,54	2,44	3,11	1,64
	indice2000	100,00	96,76	106,70	103,20	107,00	100,35
	valor const	2,15	2,70	3,32	2,37	2,91	1,64
2.5 Plantas textiles	valor corr	21,35	20,41	21,02	23,77	21,53	23,14
	indice2000	100,00	96,76	106,70	103,20	107,00	100,35
	valor const	21,35	21,09	19,70	23,04	20,12	23,06
2.6 Otras industriales	valor corr	2,14	1,71	1,22	0,53	0,86	0,41
	indice2000	100,00	96,76	106,70	103,20	107,00	100,35
	valor const	2,14	1,77	1,14	0,52	0,80	0,41
3 Plantas Forrajeras	valor corr	4,04	3,08	1,21	1,41	0,66	4,46
	indice2000	100,00	94,71	103,74	95,32	103,59	109,96
	valor const	4,04	3,25	1,16	1,48	0,64	4,06
4 Hortalizas, Plantones, Flores y Plantaciones ( 4.1 + 4.2 + 4.3 + 4.4)	valor corr	202,86	114,71	91,19	55,57	42,30	41,66
	indice2000	100,00	94,39	101,22	112,98	105,15	120,37
	valor const	202,86	121,53	90,09	49,19	40,23	34,61
4.1 Hortalizas	valor corr	31,26	36,07	30,22	34,80	32,42	25,58
	indice2000	100,00	94,39	101,22	112,98	105,15	120,37
	valor const	31,26	38,21	29,85	30,81	30,84	21,25
4.2 Plantones de vivero	valor corr	0,46	0,00	0,35	1,44	1,37	2,39
	indice2000	100,00	94,39	101,22	112,98	105,15	120,37
	valor const	0,46	0,00	0,35	1,27	1,30	1,99
4.3 Flores y Plantas ornamentales	valor corr	5,41	6,94	7,82	1,13	0,84	7,72
	indice2000	100,00	94,39	101,22	112,98	105,15	120,37
	valor const	5,41	7,36	7,72	1,00	0,80	6,42
4.4 Plantaciones	valor corr	165,72	71,70	52,81	18,20	7,66	5,97
	indice2000	100,00	94,39	101,22	112,98	105,15	120,37
	valor const	165,72	75,96	52,17	16,11	7,29	4,96
5 Patata	valor corr	11,34	11,22	6,88	3,31	4,17	2,27
	indice2000	100,00	118,87	84,60	109,92	128,06	100,65
	valor const	11,34	9,44	8,13	3,01	3,26	2,25

### 9.1.6. EVOLUCIÓN MACROMAGNITUDES AGRARIAS JAÉN (METODOLOGÍA SEC-95)

(Valores corrientes y constantes a precios básicos en Mills. de €)

(continúa)

		2000	2001	2002	2003	2004	2005 (*)
6 Frutas ( 6.1 + 6.2 + 6.3 + 6.4 )	valor corr	108,05	204,90	221,32	131,58	289,40	263,02
	indice2000	100,00	108,64	115,22	129,36	128,76	125,31
	valor const	108,05	188,61	192,09	101,71	224,76	209,89
6.1 Frutas frescas	valor corr	13,86	15,44	11,90	9,70	10,06	8,20
	indice2000	100,00	108,64	115,22	129,36	128,76	125,31
	valor const	13,86	14,21	10,33	7,50	7,82	6,55
6.2 Citricos	valor corr	0,00	0,00	0,00	0,00	0,00	0,01
	indice2000	100,00	108,64	115,22	129,36	128,76	125,31
	valor const	0,00	0,00	0,00	0,00	0,00	0,00
6.3 Frutas Tropicales	valor corr	0,00	0,00	0,00	0,00	0,00	0,00
	indice2000	100,00	108,64	115,22	129,36	128,76	125,31
	valor const	0,00	0,00	0,00	0,00	0,00	0,00
6.4 Uvas(1)	valor corr	0,18	0,11	0,22	0,07	0,07	0,31
	indice2000	100,00	108,64	115,22	129,36	128,76	125,31
	valor const	0,18	0,10	0,19	0,05	0,05	0,25
6.5 Aceituna(2)	valor corr	94,01	189,35	209,20	121,81	279,27	254,49
	indice2000	100,00	108,64	115,22	129,36	128,76	125,31
	valor const	94,01	174,29	181,56	94,16	216,89	203,09
7 Vino y mosto	valor corr	0,92	1,14	0,39	0,48	0,33	0,15
	indice2000	100,00	70,10	76,64	78,86	68,32	63,38
	valor const	0,92	1,62	0,51	0,61	0,49	0,24
8 Aceite de oliva	valor corr	641,99	967,16	1.345,25	1.083,89	1.569,05	1.365,00
	indice2000	100,00	91,27	92,24	102,13	116,84	151,41
	valor const	641,99	1.059,67	1.458,42	1.061,28	1.342,90	901,52
9 Otros	valor corr	23,83	36,24	48,63	26,99	39,60	37,19
	indice2000	100,00	99,01	100,34	108,70	108,29	112,74
	valor const	23,83	36,60	48,47	24,83	36,57	32,99
A.2.- PRODUCCION ANIMAL (A.2.1 + A.2.2)	valor corr	42,40	58,46	87,16	98,57	108,67	108,99
	indice2000	100,00	105,68	102,35	101,24	104,14	105,85
	valor const	42,40	55,31	85,16	97,36	104,35	102,97
A.2.1 Carne y Ganado (1+2+3+4+5+6)	valor corr	21,98	37,44	57,14	73,74	85,66	
	indice2000	100,00	104,13	101,42	99,33	102,41	
	valor const	21,98	35,95	56,34	74,24	83,64	
1 Bovino	valor corr	6,44	13,04	7,34	18,87	21,21	
	indice2000	100,00	86,71	103,66	99,16	98,09	
	valor const	6,44	15,04	7,08	19,03	21,62	
2 Porcino	valor corr	2,47	13,44	25,08	27,34	28,89	
	indice2000	100,00	118,44	96,22	92,81	100,62	
	valor const	2,47	11,35	26,07	29,45	28,71	
3 Equino	valor corr	0,00	0,00	1,29	1,40	2,38	
	indice2000	100,00	110,08	99,02	99,13	101,99	
	valor const	0,00	0,00	1,30	1,41	2,33	
4 Ovino y Caprino	valor corr	10,52	8,28	19,73	18,85	22,62	
	indice2000	100,00	115,91	111,69	111,42	110,84	
	valor const	10,52	7,14	17,66	16,92	20,41	
5 Aves	valor corr	2,55	2,67	3,70	7,29	10,56	
	indice2000	100,00	110,60	87,58	98,13	99,93	
	valor const	2,55	2,42	4,22	7,43	10,57	

### 9.1.6. EVOLUCIÓN MACROMAGNITUDES AGRARIAS JAÉN (METODOLOGÍA SEC-95) (Valores corrientes y constantes a precios básicos en Mills. de €)

(continúa)

		2000	2001	2002	2003	2004	2005 (*)
6 Otros	valor corr	0,00	0,00	0,00	0,00	0,00	
	indice2000	100,00	109,75	87,45	114,38	114,38	
	valor const	0,00	0,00	0,00	0,00	0,00	
A.2.2 Productos Animales (1+2+3)	valor corr	20,42	21,02	30,02	24,83	23,01	
	indice2000	100,00	108,56	104,15	107,38	111,12	
	valor const	20,42	19,36	28,82	23,12	20,71	
1 Leche	valor corr	16,26	16,51	18,24	15,24	12,25	
	indice2000	100,00	110,23	104,16	104,20	110,01	
	valor const	16,26	14,97	17,51	14,63	11,14	
2 Huevos	valor corr	1,88	2,13	3,36	2,86	3,50	
	indice2000	100,00	98,28	104,07	123,48	114,89	
	valor const	1,88	2,17	3,23	2,31	3,05	
3 Otros	valor corr	2,28	2,38	8,42	6,73	7,26	
	indice2000	100,00	107,36	104,16	108,89	111,25	
	valor const	2,28	2,22	8,08	6,18	6,53	
A.3.- PRODUCCION DE SERVICIOS	valor corr	20,40	30,60	17,13	18,93	20,64	16,96
	indice2000	100,00	103,02	100,33	105,82	106,77	109,91
	valor const	20,40	29,70	17,07	17,89	19,33	15,43
A.4.- ACTIVIDADES SECUNDARIAS NO AGRARIAS	valor corr	13,90	21,82	24,41	20,89	21,49	19,64
	indice2000	100,00	103,02	100,33	105,82	106,77	109,91
	valor const	14	21,18	24,33	19,74	20,13	17,87
B.- CONSUMOS INTERMEDIOS (1+2+3+4+5+6+7+8+9+10)	valor corr	157,48	229,69	217,23	236,02	264,42	256,63
	indice2000	100,00	101,86	103,57	104,46	110,16	109,87
	valor const	157,48	225,48	209,75	225,95	240,02	233,58
1 Semillas y Plantones	valor corr	4,49	4,63	2,92	2,28	2,62	
	indice2000	100,00	100,64	106,34	106,99	113,15	
	valor const	4,49	4,60	2,75	2,13	2,32	
2 Energía y Lubricantes	valor corr	30,13	34,18	30,22	31,59	33,67	
	indice2000	100,00	97,79	93,24	96,81	105,14	
	valor const	30,13	34,96	32,41	32,63	32,02	
3 Fertilizantes y Enmiendas	valor corr	22,52	20,72	19,87	19,93	19,66	
	indice2000	100,00	107,47	107,02	106,25	111,59	
	valor const	22,52	19,28	18,57	18,76	17,62	
4 Productos Fitosanitarios	valor corr	16,55	18,23	25,71	30,83	32,28	
	indice2000	100,00	101,82	107,32	109,26	110,33	
	valor const	16,55	17,91	23,96	28,22	29,26	
5 Gastos Veterinarios	valor corr	5,20	4,62	5,92	6,58	6,49	
	indice2000	100,00	100,60	100,89	101,34	104,27	
	valor const	5,20	4,60	5,87	6,49	6,22	
6 Piensos	valor corr	24,05	24,64	35,55	42,07	58,05	
	indice2000	100,00	102,82	102,32	101,92	105,53	
	valor const	24,05	23,96	34,74	41,28	55,01	
7 Mantenimiento de material	valor corr	11,63	34,63	14,65	16,00	16,64	
	indice2000	100,00	101,10	110,43	97,93	125,98	
	valor const	11,63	34,25	13,27	16,34	13,21	

### 9.1.6. EVOLUCIÓN MACROMAGNITUDES AGRARIAS JAÉN (METODOLOGÍA SEC-95)

(Valores corrientes y constantes a precios básicos en Mills. de €)

(continúa)

		2000	2001	2002	2003	2004	2005 (*)
8 Mantenimiento de edificios	valor corr	3,67	3,67	3,78	3,89	6,82	
	indice2000	100,00	105,63	108,72	110,56	115,57	
	valor const	3,67	3,48	3,48	3,52	5,90	
9 Servicios Agrícolas	valor corr	20,40	30,60	17,67	18,93	21,24	
	indice2000	100,00	102,31	105,21	108,18	112,39	
	valor const	20,40	29,91	16,79	17,50	18,90	
10 Otros Bienes y Servicios	valor corr	18,83	53,75	60,94	63,92	66,95	
	indice2000	100,00	102,31	105,21	108,18	112,39	
	valor const	18,83	52,54	57,92	59,09	59,57	
C=(A-B) VALOR AÑADIDO BRUTO	valor corr	956,99	1.270,04	1.676,73	1.259,78	1.880,64	1.642,57
	indice2000	100,00	94,01	95,05	104,70	117,64	145,68
	valor const	956,99	1.350,97	1.764,02	1.203,24	1.598,62	1.127,50
D.- AMORTIZACIONES	valor corr	82,96	88,50	92,58	97,19	101,24	105,36
	indice2000	100,00	105,74	109,42	112,37	116,35	119,20
	valor const	82,96	83,70	84,61	86,49	87,01	88,39
F.- OTRAS SUBVENCIONES	valor corr	7,41	6,20	16,18	18,13	13,15	22,59
	indice2000	100,00	103,02	100,33	105,85	106,77	109,91
	valor const	7,41	6,02	16,13	17,13	12,32	20,55
G.- OTROS IMPUESTOS	valor corr	3,58	3,70	3,90	4,04	4,65	4,81
	indice2000	100,00	103,02	100,33	105,82	106,77	109,91
	valor const	3,58	3,59	3,89	3,82	4,36	4,38
I = (C-D+F-G) RENTA AGRARIA	valor corr	877,86	1.184,04	1.596,44	1.176,68	1.787,90	1.554,99
	indice2000	100,00	93,25	94,37	104,13	117,66	147,35
	valor const	877,86	1.269,70	1.691,65	1.130,06	1.519,57	1.055,29

(1) Incluye: Uva de mesa y uva transformacion que elaboran las industrias

(2) Incluye: Aceituna de mesa y aceituna almazara que transforman las industrias

indice2000: Indices de Precios Percibidos por los agricultores. MAPA

(\*) Provisionales

Actualizado a la fecha de publicación de esta edición.

\* Para la estimación de las macromagnitudes agrarias del año t se considera la producción de aceite de oliva de la campaña t-1/t.



**9.1.7. EVOLUCIÓN MACROMAGNITUDES AGRARIAS MÁLAGA (METODOLOGÍA SEC-95)**  
**(Valores corrientes y constantes a precios básicos en Mills. de €)**

		2000	2001	2002	2003	2004	2005 (*)
A.- PRODUCCION RAMA AGRARIA (A.1. + A.2. + A.3. + A.4.)	valor corr	856,46	891,40	955,33	865,43	979,53	888,57
	indice2000	100,00	100,87	101,51	111,54	112,88	120,92
	valor const	856,46	883,72	941,14	775,91	867,77	734,85
A.1.-PRODUCCION VEGETAL (1+2+3+4+5+6+7+8+9)	valor corr	688,23	684,00	785,07	669,08	779,79	698,34
	indice2000	100,00	98,61	101,49	114,26	114,78	125,56
	valor const	688,23	693,64	773,54	585,59	679,35	556,20
1 Cereales	valor corr	29,67	38,40	28,26	44,79	41,94	25,66
	indice2000	100,00	108,25	101,44	104,93	104,64	103,97
	valor const	29,67	35,48	27,86	42,68	40,08	24,68
2 Plantas Industriales ( 2.1 + 2.2 + 2.3 + 2.4 + 2.5 + 2.6)	valor corr	11,64	14,92	14,36	16,14	14,98	9,64
	indice2000	100,00	96,76	106,70	103,20	107,00	100,35
	valor const	11,64	15,41	13,46	15,64	14,00	9,60
2.1 Semillas y frutos oleaginosos	valor corr	5,11	6,60	5,93	5,44	4,93	2,65
	indice2000	100,00	96,76	106,70	103,20	107,00	100,35
	valor const	5,11	6,82	5,56	5,27	4,61	2,64
2.2 Proteaginosos	valor corr	0,99	1,51	2,03	3,92	4,55	2,98
	indice2000	100,00	96,76	106,70	103,20	107,00	100,35
	valor const	0,99	1,56	1,90	3,80	4,25	2,97
2.3 Tabaco	valor corr	0,00	0,00	0,00	0,00	0,00	0,00
	indice2000	100,00	96,76	106,70	103,20	107,00	100,35
	valor const	0,00	0,00	0,00	0,00	0,00	0,00
2.4 Remolacha azucarera	valor corr	0,14	0,05	0,12	0,03	0,09	0,00
	indice2000	100,00	96,76	106,70	103,20	107,00	100,35
	valor const	0,14	0,05	0,11	0,03	0,09	0,00
2.5 Plantas textiles	valor corr	0,55	0,24	0,18	0,18	0,11	0,08
	indice2000	100,00	96,76	106,70	103,20	107,00	100,35
	valor const	0,55	0,25	0,17	0,17	0,10	0,08
2.6 Otras industriales	valor corr	4,85	6,51	6,10	6,57	5,30	3,94
	indice2000	100,00	96,76	106,70	103,20	107,00	100,35
	valor const	4,85	6,72	5,72	6,37	4,95	3,92
3 Plantas Forrajeras	valor corr	0,99	7,03	8,41	6,34	6,71	3,72
	indice2000	100,00	94,71	103,74	95,32	103,59	109,96
	valor const	0,99	7,42	8,10	6,65	6,48	3,38
4 Hortalizas, Plantones, Flores y Plantaciones ( 4.1 + 4.2 + 4.3 + 4.4)	valor corr	309,02	297,70	329,06	254,26	259,47	256,41
	indice2000	100,00	94,39	101,22	112,98	105,15	120,37
	valor const	309,02	315,40	325,10	225,05	246,76	213,01
4.1 Hortalizas	valor corr	232,16	224,47	272,79	219,34	222,38	219,72
	indice2000	100,00	94,39	101,22	112,98	105,15	120,37
	valor const	232,16	237,81	269,50	194,14	211,49	182,54
4.2 Plantones de vivero	valor corr	0,00	3,35	1,59	2,62	1,93	3,37
	indice2000	100,00	94,39	101,22	112,98	105,15	120,37
	valor const	0,00	3,55	1,57	2,32	1,84	2,80
4.3 Flores y Plantas ornamentales	valor corr	49,55	62,32	34,78	13,00	16,55	18,82
	indice2000	100,00	94,39	101,22	112,98	105,15	120,37
	valor const	49,55	66,02	34,36	11,50	15,74	15,63
4.4 Plantaciones	valor corr	27,32	7,57	19,90	19,30	18,61	14,50
	indice2000	100,00	94,39	101,22	112,98	105,15	120,37
	valor const	27,32	8,02	19,66	17,08	17,70	12,05
5 Patata	valor corr	17,54	23,94	21,62	20,11	34,79	21,57
	indice2000	100,00	118,87	84,60	109,92	128,06	100,65
	valor const	17,54	20,14	25,56	18,30	27,17	21,43

**9.1.7. EVOLUCIÓN MACROMAGNITUDES AGRARIAS MÁLAGA (METODOLOGÍA SEC-95)**  
**(Valores corrientes y constantes a precios básicos en Mills. de €)**

(continúa)

		2000	2001	2002	2003	2004	2005 (*)
6 Frutas ( 6.1 + 6.2 + 6.3 + 6.4 )	valor corr	178,83	176,07	192,34	210,09	217,91	212,99
	indice2000	100,00	108,64	115,22	129,36	128,76	125,31
	valor const	178,83	162,06	166,93	162,41	169,24	169,97
6.1 Frutas frescas	valor corr	24,63	27,58	16,38	21,05	13,63	15,06
	indice2000	100,00	108,64	115,22	129,36	128,76	125,31
	valor const	24,63	25,38	14,22	16,27	10,59	12,02
6.2 Citricos	valor corr	55,18	58,10	75,97	74,99	76,83	76,39
	indice2000	100,00	108,64	115,22	129,36	128,76	125,31
	valor const	55,18	53,48	65,93	57,97	59,67	60,96
6.3 Frutas Tropicales	valor corr	41,95	42,54	41,80	63,24	62,28	66,12
	indice2000	100,00	108,64	115,22	129,36	128,76	125,31
	valor const	41,95	39,15	36,28	48,89	48,37	52,77
6.4 Uvas(1)	valor corr	22,25	20,37	17,91	17,24	19,20	13,04
	indice2000	100,00	108,64	115,22	129,36	128,76	125,31
	valor const	22,25	18,75	15,54	13,33	14,91	10,41
6.5 Aceituna(2)	valor corr	34,83	27,48	40,28	33,56	45,97	42,38
	indice2000	100,00	108,64	115,22	129,36	128,76	125,31
	valor const	34,83	25,30	34,96	25,94	35,70	33,82
7 Vino y mosto	valor corr	3,28	2,10	1,21	1,18	0,85	1,14
	indice2000	100,00	70,10	76,64	78,86	68,32	63,38
	valor const	3,28	3,00	1,58	1,49	1,24	1,80
8 Aceite de oliva	valor corr	125,49	112,63	180,42	109,74	195,43	158,93
	indice2000	100,00	91,27	92,24	102,13	116,84	151,41
	valor const	125,49	123,40	195,60	107,45	167,26	104,97
9 Otros	valor corr	11,77	11,21	9,39	6,43	7,72	8,29
	indice2000	100,00	99,01	100,34	108,70	108,29	112,74
	valor const	11,77	11,32	9,36	5,92	7,13	7,35
A.2.- PRODUCCION ANIMAL (A.2.1 + A.2.2)	valor corr	143,29	177,78	139,64	168,00	170,57	159,70
	indice2000	100,00	110,19	101,87	102,73	105,88	105,85
	valor const	143,29	161,34	137,08	163,53	161,11	150,88
A.2.1 Carne y Ganado (1+2+3+4+5+6)	valor corr	66,29	90,81	78,40	90,96	105,15	
	indice2000	100,00	115,97	100,17	98,00	102,80	
	valor const	66,29	78,31	78,27	92,82	102,29	
1 Bovino	valor corr	8,57	2,79	3,42	9,50	8,32	
	indice2000	100,00	86,71	103,66	99,16	98,09	
	valor const	8,57	3,21	3,30	9,58	8,48	
2 Porcino	valor corr	40,75	63,16	53,15	54,92	66,19	
	indice2000	100,00	118,44	96,22	92,81	100,62	
	valor const	40,75	53,33	55,24	59,17	65,79	
3 Equino	valor corr	0,00	0,00	0,28	1,87	2,06	
	indice2000	100,00	110,08	99,02	99,13	101,99	
	valor const	0,00	0,00	0,28	1,89	2,02	
4 Ovino y Caprino	valor corr	9,36	17,35	20,93	23,99	26,08	
	indice2000	100,00	115,91	111,69	111,42	110,84	
	valor const	9,36	14,97	18,74	21,53	23,53	
5 Aves	valor corr	7,38	6,87	0,62	0,35	1,85	
	indice2000	100,00	110,60	87,58	98,13	99,93	
	valor const	7,38	6,21	0,71	0,36	1,85	

### 9.1.7. EVOLUCIÓN MACROMAGNITUDES AGRARIAS MÁLAGA (METODOLOGÍA SEC-95) (Valores corrientes y constantes a precios básicos en Mills. de €)

(continúa)

		2000	2001	2002	2003	2004	2005 (*)
6 Otros	valor corr	0,23	0,65	0,00	0,33	0,65	
	indice2000	100,00	109,75	87,45	114,38	104,34	
	valor const	0,23	0,59	0,00	0,29	0,62	
A.2.2 Productos Animales (1+2+3)	valor corr	77,00	86,97	61,24	77,04	65,42	
	indice2000	100,00	104,75	104,13	108,95	111,23	
	valor const	77,00	83,03	58,81	70,72	58,81	
1 Leche	valor corr	37,39	48,13	35,66	50,67	44,79	
	indice2000	100,00	110,23	104,16	104,20	110,01	
	valor const	37,39	43,66	34,24	48,63	40,71	
2 Huevos	valor corr	38,31	37,02	22,98	19,65	15,58	
	indice2000	100,00	98,28	104,07	123,48	114,89	
	valor const	38,31	37,67	22,08	15,92	13,56	
3 Otros	valor corr	1,29	1,82	2,60	6,72	5,06	
	indice2000	100,00	107,36	104,16	108,89	111,25	
	valor const	1,29	1,70	2,50	6,17	4,55	
A.3.- PRODUCCION DE SERVICIOS	valor corr	12,40	13,11	9,40	9,31	9,61	8,74
	indice2000	100,00	103,02	100,33	105,82	106,77	109,91
	valor const	12,40	12,73	9,37	8,80	9,00	7,95
A.4.- ACTIVIDADES SECUNDARIAS NO AGRARIAS	valor corr	12,54	16,50	21,22	19,03	19,55	21,79
	indice2000	100,00	103,02	100,33	105,82	106,77	109,91
	valor const	13	16,02	21,15	17,98	18,31	19,82
B.- CONSUMOS INTERMEDIOS (1+2+3+4+5+6+7+8+9+10)	valor corr	173,58	164,83	163,74	159,65	156,31	143,99
	indice2000	100,00	102,26	103,57	103,81	110,06	109,87
	valor const	173,58	161,18	158,10	153,79	142,02	131,05
1 Semillas y Plantones	valor corr	6,15	5,44	7,46	6,18	7,07	
	indice2000	100,00	100,64	106,34	106,99	113,15	
	valor const	6,15	5,41	7,02	5,78	6,25	
2 Energía y Lubricantes	valor corr	33,43	20,46	20,45	21,38	22,55	
	indice2000	100,00	97,79	93,24	96,81	105,14	
	valor const	33,43	20,92	21,93	22,08	21,45	
3 Fertilizantes y Enmiendas	valor corr	15,26	19,11	26,69	30,01	22,25	
	indice2000	100,00	107,47	107,02	106,25	111,59	
	valor const	15,26	17,78	24,94	28,25	19,94	
4 Productos Fitosanitarios	valor corr	16,04	21,98	15,02	15,15	15,72	
	indice2000	100,00	101,82	107,32	109,26	110,33	
	valor const	16,04	21,59	14,00	13,87	14,25	
5 Gastos Veterinarios	valor corr	5,89	4,51	5,80	4,62	5,18	
	indice2000	100,00	100,60	100,89	101,34	104,27	
	valor const	5,89	4,48	5,75	4,56	4,97	
6 Piensos	valor corr	52,28	43,47	44,07	36,16	36,65	
	indice2000	100,00	102,82	102,32	101,92	105,53	
	valor const	52,28	42,28	43,07	35,47	34,73	
7 Mantenimiento de material	valor corr	11,73	13,36	11,69	12,58	11,95	
	indice2000	100,00	101,10	110,43	97,93	125,98	
	valor const	11,73	13,21	10,59	12,85	9,49	

**9.1.7. EVOLUCIÓN MACROMAGNITUDES AGRARIAS MÁLAGA (METODOLOGÍA SEC-95)**  
**(Valores corrientes y constantes a precios básicos en Mills. de €)**

(continúa)

		2000	2001	2002	2003	2004	2005 (*)
8 Mantenimiento de edificios	valor corr	5,40	5,40	4,36	5,24	5,37	
	indice2000	100,00	105,63	108,72	110,56	115,57	
	valor const	5,40	5,11	4,01	4,74	4,65	
9 Servicios Agrícolas	valor corr	12,40	13,11	9,64	9,31	9,92	
	indice2000	100,00	102,31	105,21	108,18	112,39	
	valor const	12,40	12,81	9,16	8,61	8,83	
10 Otros Bienes y Servicios	valor corr	15,00	18,00	18,56	19,03	19,65	
	indice2000	100,00	102,31	105,21	108,18	112,39	
	valor const	15,00	17,59	17,64	17,59	17,48	
C=(A-B) VALOR AÑADIDO BRUTO	valor corr	682,88	726,57	791,59	705,77	823,22	744,58
	indice2000	100,00	100,56	101,09	113,45	113,43	123,32
	valor const	682,88	722,54	783,04	622,12	725,75	603,79
D.- AMORTIZACIONES	valor corr	41,82	41,32	36,12	38,74	51,61	53,85
	indice2000	100,00	105,74	109,42	112,37	116,35	119,20
	valor const	41,82	39,08	33,01	34,48	44,36	45,18
F.- OTRAS SUBVENCIONES	valor corr	7,11	7,85	10,51	13,92	7,75	8,72
	indice2000	100,00	103,02	100,33	105,82	106,77	109,91
	valor const	7,11	7,62	10,48	13,15	7,26	7,93
G.- OTROS IMPUESTOS	valor corr	2,60	2,91	2,92	2,91	3,38	3,52
	indice2000	100,00	103,02	100,33	105,82	106,77	109,91
	valor const	2,60	2,82	2,91	2,75	3,17	3,20
I = (C-D+F-G) RENTA AGRARIA	valor corr	645,57	690,19	763,06	678,05	775,98	695,93
	indice2000	100,00	100,28	100,72	113,38	113,20	123,53
	valor const	645,57	688,26	757,59	598,05	685,48	563,35

(1) Incluye: Uva de mesa y uva transformación que elaboran las industrias

(2) Incluye: Aceituna de mesa y aceituna almazara que transforman las industrias

indice2000: Índices de Precios Percibidos por los agricultores. MAPA

(\*) Provisionales

Actualizado a la fecha de publicación de esta edición.

\* Para la estimación de las macromagnitudes agrarias del año t se considera la producción de aceite de oliva de la campaña t-1/t, dado que dicha producción se comercializa a partir de los meses de enero y febrero del año t.

**9.1.8. EVOLUCIÓN MACROMAGNITUDES AGRARIAS SEVILLA (METODOLOGÍA SEC-95)**  
**(Valores corrientes y constantes a precios básicos en Mills. de €)**

		2000	2001	2002	2003	2004	2005 (*)
A.- PRODUCCION RAMA AGRARIA (A.1. + A.2. + A.3. + A.4.)	valor corr	1.700,25	1.861,46	1.903,96	1.870,30	2.078,21	1.804,41
	indice2000	100,00	102,75	103,63	109,44	111,48	114,29
	valor const	1.700,25	1.811,57	1.837,26	1.708,98	1.864,27	1.578,78
A.1.-PRODUCCION VEGETAL (1+2+3+4+5+6+7+8+9)	valor corr	1.316,17	1.434,16	1.530,36	1.450,62	1.675,98	1.454,79
	indice2000	100,00	101,60	104,33	111,45	113,00	116,33
	valor const	1.316,17	1.411,50	1.466,79	1.301,55	1.483,22	1.250,52
1 Cereales	valor corr	286,58	370,24	344,08	327,00	358,20	256,68
	indice2000	100,00	108,25	101,44	104,93	104,64	103,97
	valor const	286,58	342,02	339,19	311,64	342,31	246,88
2 Plantas Industriales ( 2.1+ 2.2 + 2.3 + 2.4 + 2.5 + 2.6)	valor corr	391,54	338,58	362,46	333,39	349,25	272,74
	indice2000	100,00	96,76	106,70	103,20	107,00	100,35
	valor const	391,54	349,92	339,70	323,05	326,40	271,79
2.1 Semillas y frutos oleaginosos	valor corr	125,08	99,01	87,17	85,89	80,62	34,75
	indice2000	100,00	96,76	106,70	103,20	107,00	100,35
	valor const	125,08	102,32	81,70	83,23	75,35	34,63
2.2 Proteaginosas	valor corr	0,56	1,46	6,95	7,07	7,43	6,04
	indice2000	100,00	96,76	106,70	103,20	107,00	100,35
	valor const	0,56	1,51	6,52	6,85	6,95	6,02
2.3 Tabaco	valor corr	0,00	0,00	0,00	0,00	0,00	0,00
	indice2000	100,00	96,76	106,70	103,20	107,00	100,35
	valor const	0,00	0,00	0,00	0,00	0,00	0,00
2.4 Remolacha azucarera	valor corr	71,75	59,35	74,71	56,25	72,79	60,53
	indice2000	100,00	96,76	106,70	103,20	107,00	100,35
	valor const	71,75	61,34	70,02	54,51	68,03	60,32
2.5 Plantas textiles	valor corr	182,43	171,18	188,75	181,40	183,87	168,31
	indice2000	100,00	96,76	106,70	103,20	107,00	100,35
	valor const	182,43	176,91	176,90	175,78	171,85	167,72
2.6 Otras industriales	valor corr	11,72	7,58	4,88	2,77	4,52	3,12
	indice2000	100,00	96,76	106,70	103,20	107,00	100,35
	valor const	11,72	7,84	4,57	2,69	4,23	3,11
3 Plantas Forrajeras	valor corr	23,92	15,98	16,46	17,76	20,23	18,84
	indice2000	100,00	94,71	103,74	95,32	103,59	109,96
	valor const	23,92	16,87	15,86	18,63	19,53	17,13
4 Hortalizas, Plantones, Flores y Plantaciones ( 4.1 + 4.2 + 4.3 + 4.4)	valor corr	134,68	227,31	129,06	157,45	188,41	213,80
	indice2000	100,00	94,39	101,22	112,98	105,15	120,37
	valor const	134,68	240,82	127,50	139,36	179,18	177,62
4.1 Hortalizas	valor corr	63,29	72,89	71,96	99,78	121,90	133,29
	indice2000	100,00	94,39	101,22	112,98	105,15	120,37
	valor const	63,29	77,23	71,09	88,31	115,93	110,74
4.2 Plantones de vivero	valor corr	11,16	7,13	10,32	24,58	11,03	19,25
	indice2000	100,00	94,39	101,22	112,98	105,15	120,37
	valor const	11,16	7,55	10,20	21,76	10,49	15,99
4.3 Flores y Plantas ornamentales	valor corr	32,48	29,46	26,79	24,74	23,30	36,20
	indice2000	100,00	94,39	101,22	112,98	105,15	120,37
	valor const	32,48	31,21	26,47	21,90	22,16	30,07
4.4 Plantaciones	valor corr	27,75	117,83	19,99	8,36	32,18	25,06
	indice2000	100,00	94,39	101,22	112,98	105,15	120,37
	valor const	27,75	124,83	19,75	7,40	30,60	20,82
5 Patata	valor corr	31,28	30,52	37,15	30,86	59,20	36,86
	indice2000	100,00	118,87	84,60	109,92	128,06	100,65
	valor const	31,28	25,68	43,92	28,08	46,22	36,62

**9.1.8. EVOLUCIÓN MACROMAGNITUDES AGRARIAS SEVILLA (METODOLOGÍA SEC-95)**  
**(Valores corrientes y constantes a precios básicos en Mills. de €)**

(continúa)

		2000	2001	2002	2003	2004	2005 (*)
6 Frutas ( 6.1 + 6.2 + 6.3 + 6.4 )	valor corr	307,47	330,23	429,36	439,17	444,34	400,56
	indice2000	100,00	108,64	115,22	129,36	128,76	125,31
	valor const	307,47	303,97	372,64	339,49	345,09	319,65
6.1 Frutas frescas	valor corr	72,27	87,15	150,97	118,62	132,47	101,61
	indice2000	100,00	108,64	115,22	129,36	128,76	125,31
	valor const	72,27	80,21	131,03	91,70	102,88	81,09
6.2 Citricos	valor corr	66,37	81,00	115,28	117,47	86,11	101,77
	indice2000	100,00	108,64	115,22	129,36	128,76	125,31
	valor const	66,37	74,56	100,05	90,81	66,88	81,22
6.3 Frutas Tropicales	valor corr	0,11	0,05	0,05	0,07	0,05	0,05
	indice2000	100,00	108,64	115,22	129,36	128,76	125,31
	valor const	0,11	0,05	0,05	0,05	0,04	0,04
6.4 Uvas(1)	valor corr	10,71	8,81	7,96	9,68	10,02	6,34
	indice2000	100,00	108,64	115,22	129,36	128,76	125,31
	valor const	10,71	8,11	6,90	7,48	7,78	5,06
6.5 Aceituna(2)	valor corr	158,02	153,22	155,09	193,33	215,69	190,79
	indice2000	100,00	108,64	115,22	129,36	128,76	125,31
	valor const	158,02	141,04	134,60	149,45	167,51	152,26
7 Vino y mosto	valor corr	2,71	1,16	1,20	1,36	1,24	0,48
	indice2000	100,00	70,10	76,64	78,86	68,32	63,38
	valor const	2,71	1,66	1,57	1,72	1,82	0,76
8 Aceite de oliva	valor corr	125,00	107,80	188,81	125,65	191,26	202,92
	indice2000	100,00	91,27	92,24	102,13	116,84	151,41
	valor const	125,00	118,11	204,69	123,03	163,69	134,02
9 Otros	valor corr	12,99	12,33	21,80	17,98	63,86	51,91
	indice2000	100,00	99,01	100,34	108,70	108,29	112,74
	valor const	12,99	12,45	21,72	16,54	58,98	46,04
A.2.- PRODUCCION ANIMAL (A.2.1 + A.2.2)	valor corr	297,87	300,66	309,11	344,17	322,33	291,23
	indice2000	100,00	108,49	100,95	102,41	105,26	105,85
	valor const	297,87	277,14	306,19	336,08	306,21	275,14
A.2.1 Carne y Ganado (1+2+3+4+5+6)	valor corr	193,91	190,50	171,90	225,65	195,32	
	indice2000	100,00	109,73	98,55	98,14	101,49	
	valor const	193,91	173,61	174,42	229,92	192,46	
1 Bovino	valor corr	55,07	28,04	39,27	60,37	30,78	
	indice2000	100,00	86,71	103,66	99,16	98,09	
	valor const	55,07	32,34	37,88	60,88	31,38	
2 Porcino	valor corr	49,05	69,17	56,92	74,00	84,02	
	indice2000	100,00	118,44	96,22	92,81	100,62	
	valor const	49,05	58,40	59,16	79,73	83,50	
3 Equino	valor corr	5,48	5,38	6,15	6,64	8,05	
	indice2000	100,00	110,08	99,02	99,13	101,99	
	valor const	5,48	4,88	6,21	6,70	7,89	
4 Ovino y Caprino	valor corr	40,77	36,17	33,48	29,92	28,79	
	indice2000	100,00	115,91	111,69	111,42	110,84	
	valor const	40,77	31,20	29,98	26,85	25,97	
5 Aves	valor corr	43,36	51,60	35,96	54,68	43,62	
	indice2000	100,00	110,60	87,58	98,13	99,93	
	valor const	43,36	46,66	41,06	55,72	43,65	

### 9.1.8. EVOLUCIÓN MACROMAGNITUDES AGRARIAS SEVILLA (METODOLOGÍA SEC-95) (Valores corrientes y constantes a precios básicos en Mills. de €)

(continúa)

		2000	2001	2002	2003	2004	2005 (*)
6 Otros	valor corr	0,19	0,15	0,12	0,05	0,06	
	indice2000	100,00	109,75	87,45	114,38	104,34	
	valor const	0,19	0,13	0,14	0,04	0,06	
A.2.2 Productos Animales (1+2+3)	valor corr	103,96	110,16	137,21	118,52	127,01	
	indice2000	100,00	106,41	104,13	111,64	111,66	
	valor const	103,96	103,53	131,76	106,16	113,75	
1 Leche	valor corr	69,25	72,94	65,94	48,47	57,54	
	indice2000	100,00	110,23	104,16	104,20	110,01	
	valor const	69,25	66,17	63,31	46,51	52,30	
2 Huevos	valor corr	28,05	31,24	40,80	43,21	35,04	
	indice2000	100,00	98,28	104,07	123,48	114,89	
	valor const	28,05	31,79	39,20	34,99	30,50	
3 Otros	valor corr	6,65	5,98	30,47	26,84	34,43	
	indice2000	100,00	107,36	104,16	108,89	111,25	
	valor const	6,65	5,57	29,25	24,65	30,95	
A.3.- PRODUCCION DE SERVICIOS	valor corr	71,14	81,73	31,71	46,06	49,45	29,20
	indice2000	100,00	103,02	100,33	105,82	106,77	109,91
	valor const	71,14	79,33	31,61	43,53	46,31	26,57
A.4.- ACTIVIDADES SECUNDARIAS NO AGRARIAS	valor corr	15,07	44,91	32,78	29,45	30,45	29,18
	indice2000	100,00	103,02	100,33	105,82	106,77	109,91
	valor const	15	43,59	32,67	27,83	28,52	26,55
B.- CONSUMOS INTERMEDIOS (1+2+3+4+5+6+7+8+9+10)	valor corr	517,56	566,06	516,93	609,07	637,50	559,07
	indice2000	100,00	102,23	104,05	104,26	110,32	109,87
	valor const	517,56	553,70	496,82	584,19	577,87	508,85
1 Semillas y Plantones	valor corr	53,37	55,91	49,14	50,15	88,40	
	indice2000	100,00	100,64	106,34	106,99	113,15	
	valor const	53,37	55,55	46,21	46,87	78,13	
2 Energía y Lubricantes	valor corr	49,52	50,53	45,87	50,04	53,19	
	indice2000	100,00	97,79	93,24	96,81	105,14	
	valor const	49,52	51,67	49,20	51,69	50,59	
3 Fertilizantes y Enmiendas	valor corr	49,42	54,94	48,07	41,94	44,62	
	indice2000	100,00	107,47	107,02	106,25	111,59	
	valor const	49,42	51,12	44,92	39,47	39,99	
4 Productos Fitosanitarios	valor corr	42,43	45,86	51,44	72,73	65,20	
	indice2000	100,00	101,82	107,32	109,26	110,33	
	valor const	42,43	45,04	47,93	66,56	59,10	
5 Gastos Veterinarios	valor corr	12,17	18,43	17,37	21,33	19,52	
	indice2000	100,00	100,60	100,89	101,34	104,27	
	valor const	12,17	18,32	17,22	21,05	18,72	
6 Piensos	valor corr	142,55	156,58	132,86	185,09	163,70	
	indice2000	100,00	102,82	102,32	101,92	105,53	
	valor const	142,55	152,29	129,85	181,60	155,12	
7 Mantenimiento de material	valor corr	22,17	21,54	43,37	36,12	42,54	
	indice2000	100,00	101,10	110,43	97,93	125,98	
	valor const	22,17	21,30	39,27	36,88	33,77	

**9.1.8. EVOLUCIÓN MACROMAGNITUDES AGRARIAS SEVILLA (METODOLOGÍA SEC-95)**  
**(Valores corrientes y constantes a precios básicos en Mills. de €)**

(continúa)

		2000	2001	2002	2003	2004	2005 (*)
8 Mantenimiento de edificios	valor corr	6,42	6,73	6,56	7,52	7,86	
	indice2000	100,00	105,63	108,72	110,56	115,57	
	valor const	6,42	6,37	6,03	6,80	6,80	
9 Servicios Agrícolas	valor corr	75,74	88,87	34,82	53,80	58,12	
	indice2000	100,00	102,31	105,21	108,18	112,39	
	valor const	75,74	86,87	33,10	49,73	51,71	
10 Otros Bienes y Servicios	valor corr	63,77	66,66	87,43	90,37	94,35	
	indice2000	100,00	102,31	105,21	108,18	112,39	
	valor const	63,77	65,16	83,10	83,53	83,95	
C=(A-B) VALOR AÑADIDO BRUTO	valor corr	1.182,68	1.295,40	1.387,03	1.261,22	1.440,71	1.245,34
	indice2000	100,00	102,98	103,48	112,13	112,00	116,39
	valor const	1.182,68	1.257,88	1.340,44	1.124,79	1.286,40	1.069,93
D.- AMORTIZACIONES	valor corr	71,81	71,53	103,21	80,72	112,55	119,11
	indice2000	100,00	105,74	109,42	112,37	116,35	119,20
	valor const	71,81	67,65	94,32	71,83	96,73	99,92
F.- OTRAS SUBVENCIONES	valor corr	20,24	29,76	35,77	40,07	31,15	62,87
	indice2000	100,00	103,02	100,33	105,82	106,77	109,91
	valor const	20,24	28,89	35,65	37,87	29,17	57,20
G.- OTROS IMPUESTOS	valor corr	14,09	14,55	15,21	15,60	16,45	16,83
	indice2000	100,00	103,02	100,33	105,82	106,77	109,91
	valor const	14,09	14,12	15,16	14,74	15,41	15,31
I=(C-D+F-G) RENTA AGRARIA	valor corr	1.117,02	1.239,08	1.304,38	1.204,98	1.342,86	1.172,27
	indice2000	100,00	102,83	102,98	111,98	111,59	115,85
	valor const	1.117,02	1.205,00	1.266,60	1.076,08	1.203,43	1.011,90

(1) Incluye: Uva de mesa y uva transformación que elaboran las industrias

(2) Incluye: Aceituna de mesa y aceituna almazara que transforman las industrias

indice2000: Indices de Precios Percibidos por los agricultores. MAPA

(\*) Provisionales

Actualizado a la fecha de publicación de esta edición.

\* Para la estimación de las macromagnitudes agrarias del año t se considera la producción de aceite de oliva de la campaña t-1/t, dado que dicha producción se comercializa a partir de los meses de enero y febrero del año t.



**9.1.9. EVOLUCIÓN MACROMAGNITUDES AGRARIAS ANDALUCÍA (METODOLOGÍA SEC-95)**  
**(Valores corrientes y constantes a precios básicos en Mills. de €)**

		2000	2001	2002	2003	2004	2005 (*)
A.- PRODUCCION RAMA AGRARIA (A.1. + A.2. + A.3. + A.4.)	valor corr	8.759,72	9.622,19	10.568,46	10.104,94	11.356,02	10.556,69
	indice2000	100,00	99,23	101,07	109,60	111,86	122,21
	valor const	8.759,72	9.696,84	10.456,45	9.219,67	10.152,01	8.637,99
A.1.-PRODUCCION VEGETAL (1+2+3+4+5+6+7+8+9)	valor corr	7.314,24	8.058,69	8.980,96	8.371,50	9.640,07	8.935,39
	indice2000	100,00	97,83	101,01	111,09	113,31	125,47
	valor const	7.314,24	8.237,26	8.891,20	7.535,60	8.507,66	7.121,38
1 Cereales	valor corr	644,57	788,82	742,54	753,32	820,48	526,86
	indice2000	100,00	108,25	101,44	104,93	104,64	103,97
	valor const	644,57	728,70	732,00	717,93	784,10	506,74
2 Plantas Industriales (2.1+2.2+2.3+2.4+2.5+2.6)	valor corr	702,43	632,17	653,86	620,89	656,67	489,64
	indice2000	100,00	96,76	106,70	103,20	107,00	100,35
	valor const	702,43	653,34	612,80	601,63	613,71	487,94
2.1 Semillas y frutos oleaginosos	valor corr	217,05	185,13	165,13	170,45	166,38	75,02
	indice2000	100,00	96,76	106,70	103,20	107,00	100,35
	valor const	217,05	191,33	154,77	165,17	155,50	74,75
2.2 Proteaginosas	valor corr	4,47	5,45	16,77	21,00	22,93	19,10
	indice2000	100,00	96,76	106,70	103,20	107,00	100,35
	valor const	4,47	5,63	15,72	20,35	21,43	19,04
2.3 Tabaco	valor corr	11,98	11,29	11,24	11,34	11,16	10,67
	indice2000	100,00	96,76	106,70	103,20	107,00	100,35
	valor const	11,98	11,67	10,53	10,98	10,43	10,64
2.4 Remolacha azucarera	valor corr	142,73	117,39	144,03	110,03	140,82	102,64
	indice2000	100,00	96,76	106,70	103,20	107,00	100,35
	valor const	142,73	121,32	134,98	106,62	131,61	102,28
2.5 Plantas textiles	valor corr	292,56	280,89	289,35	290,35	292,41	264,93
	indice2000	100,00	96,76	106,70	103,20	107,00	100,35
	valor const	292,56	290,29	271,18	281,34	273,28	264,00
2.6 Otras industriales	valor corr	33,64	32,03	27,33	17,72	22,96	17,29
	indice2000	100,00	96,76	106,70	103,20	107,00	100,35
	valor const	33,64	33,10	25,62	17,17	21,46	17,23
3 Plantas Forrajeras	valor corr	44,41	62,10	50,03	50,04	55,04	62,55
	indice2000	100,00	94,71	103,74	95,32	103,59	109,96
	valor const	44,41	65,56	48,23	52,49	53,14	56,88
4 Hortalizas, Plantones, Flores y Plantaciones (4.1+4.2+4.3+4.4)	valor corr	3.064,48	3.042,65	2.841,95	3.045,23	2.801,73	3.007,65
	indice2000	100,00	94,39	101,22	112,98	105,15	120,37
	valor const	3.064,48	3.223,48	2.807,70	2.695,37	2.664,51	2.498,67
4.1 Hortalizas	valor corr	2.445,68	2.464,85	2.432,16	2.692,80	2.452,02	2.610,10
	indice2000	100,00	94,39	101,22	112,98	105,15	120,37
	valor const	2.445,68	2.611,35	2.402,85	2.383,43	2.331,92	2.168,40
4.2 Plantones de vivero	valor corr	53,58	63,76	60,54	74,99	50,99	89,00
	indice2000	100,00	94,39	101,22	112,98	105,15	120,37
	valor const	53,58	67,55	59,81	66,38	48,49	73,94
4.3 Flores y Plantas ornamentales	valor corr	244,48	265,47	211,04	171,09	181,75	217,43
	indice2000	100,00	94,39	101,22	112,98	105,15	120,37
	valor const	244,48	281,25	208,50	151,43	172,85	180,64
4.4 Plantaciones	valor corr	320,74	248,57	138,21	106,36	116,97	91,11
	indice2000	100,00	94,39	101,22	112,98	105,15	120,37
	valor const	320,74	263,34	136,54	94,14	111,24	75,69
5 Patata	valor corr	119,28	140,46	121,73	115,83	177,93	121,21
	indice2000	100,00	118,87	84,60	109,92	128,06	100,65
	valor const	119,28	118,16	143,89	105,38	138,94	120,43

**9.1.9. EVOLUCIÓN MACROMAGNITUDES AGRARIAS ANDALUCÍA (METODOLOGÍA SEC-95)**  
**(Valores corrientes y constantes a precios básicos en Mills. de €)**

(continúa)

		2000	2001	2002	2003	2004	2005 (*)
6 Frutas ( 6.1 + 6.2 + 6.3 + 6.4 )	valor corr	1.230,92	1.549,80	1.861,53	1.692,61	2.088,64	2.042,23
	indice2000	100,00	108,64	115,22	129,36	128,76	125,31
	valor const	1.230,92	1.426,55	1.615,63	1.308,45	1.622,12	1.629,74
6.1 Frutas frescas	valor corr	406,84	458,71	557,76	491,96	606,51	574,42
	indice2000	100,00	108,64	115,22	129,36	128,76	125,31
	valor const	406,84	422,23	484,08	380,30	471,04	458,40
6.2 Citricos	valor corr	249,55	301,67	418,79	444,14	393,61	432,89
	indice2000	100,00	108,64	115,22	129,36	128,76	125,31
	valor const	249,55	277,68	363,47	343,34	305,69	345,46
6.3 Frutas Tropicales	valor corr	95,74	105,36	104,98	111,27	94,92	103,90
	indice2000	100,00	108,64	115,22	129,36	128,76	125,31
	valor const	95,74	96,98	91,11	86,01	73,72	82,92
6.4 Uvas(1)	valor corr	52,98	69,88	74,30	94,17	77,92	60,98
	indice2000	100,00	108,64	115,22	129,36	128,76	125,31
	valor const	52,98	64,32	64,48	72,80	60,51	48,66
6.5 Aceituna(2)	valor corr	425,82	614,19	705,70	551,07	915,68	870,04
	indice2000	100,00	108,64	115,22	129,36	128,76	125,31
	valor const	425,82	565,34	612,48	426,00	711,15	694,31
7 Vino y mosto	valor corr	67,33	34,91	34,26	39,56	28,53	17,06
	indice2000	100,00	70,10	76,64	78,86	68,32	63,38
	valor const	67,33	49,80	44,70	50,17	41,76	26,92
8 Aceite de oliva	valor corr	1.332,62	1.702,26	2.516,77	1.935,65	2.828,65	2.527,64
	indice2000	100,00	91,27	92,24	102,13	116,84	151,41
	valor const	1.332,62	1.865,08	2.728,50	1.895,28	2.420,96	1.669,40
9 Otros	valor corr	108,20	105,53	158,28	118,36	182,39	140,54
	indice2000	100,00	99,01	100,34	108,70	108,29	112,74
	valor const	108,20	106,58	157,74	108,89	168,43	124,66
A.2.- PRODUCCION ANIMAL (A.2.1 + A.2.2)	valor corr	1.167,35	1.205,07	1.260,00	1.415,77	1.387,33	1.323,80
	indice2000	100,00	108,40	101,71	102,31	103,80	106,25
	valor const	1.167,35	1.111,66	1.238,82	1.383,87	1.336,57	1.245,93
A.2.1 Carne y Ganado (1+2+3+4+5+6)	valor corr	750,88	768,01	816,29	973,03	964,47	920,31
	indice2000	100,00	109,07	100,44	99,66	102,16	106,56
	valor const	750,88	704,17	812,76	976,33	944,04	863,67
1 Bovino	valor corr	203,80	144,76	181,51	284,49	229,18	267,90
	indice2000	100,00	86,71	103,66	99,16	98,09	102,84
	valor const	203,80	166,95	175,10	286,90	233,64	260,50
2 Porcino	valor corr	235,84	308,28	308,14	309,62	379,52	319,96
	indice2000	100,00	118,44	96,22	92,81	100,62	103,33
	valor const	235,84	260,28	320,25	333,61	377,18	309,65
3 Equino	valor corr	5,51	5,51	20,07	25,63	29,63	27,12
	indice2000	100,00	110,08	99,02	99,13	101,99	105,93
	valor const	5,51	5,01	20,27	25,85	29,05	25,60
4 Ovino y Caprino	valor corr	199,10	191,00	214,68	242,37	223,86	216,60
	indice2000	100,00	115,91	111,69	111,42	110,84	118,61
	valor const	199,10	164,78	192,21	217,54	201,97	182,62
5 Aves	valor corr	100,32	111,68	87,39	106,82	98,69	86,90
	indice2000	100,00	110,60	87,58	98,13	99,93	103,92
	valor const	100,32	100,98	99,78	108,85	98,76	83,62

### 9.1.9. EVOLUCIÓN MACROMAGNITUDES AGRARIAS ANDALUCÍA (METODOLOGÍA SEC-95) (Valores corrientes y constantes a precios básicos en Mills. de €)

(continúa)

		2000	2001	2002	2003	2004	2005 (*)
6 Otros	valor corr	6,32	6,77	4,50	4,10	3,59	1,82
	indice2000	100,00	109,75	87,45	114,38	104,34	108,35
	valor const	6,32	6,17	5,15	3,59	3,44	1,68
A.2.2 Productos Animales (1+2+3)	valor corr	416,47	437,06	443,71	442,75	436,83	403,50
	indice2000	100,00	107,26	104,14	108,64	111,29	105,56
	valor const	416,47	407,49	426,07	407,53	392,53	382,26
1 Leche	valor corr	288,40	315,23	279,46	275,83	261,73	272,49
	indice2000	100,00	110,23	104,16	104,20	110,01	109,77
	valor const	288,40	285,98	268,30	264,71	237,91	248,24
2 Huevos	valor corr	92,45	93,32	93,03	96,45	97,71	74,54
	indice2000	100,00	98,28	104,07	123,48	114,89	92,52
	valor const	92,45	94,96	89,39	78,11	85,05	80,57
3 Otros	valor corr	35,61	28,51	71,22	70,47	77,39	56,47
	indice2000	100,00	107,36	104,16	108,89	111,25	105,64
	valor const	35,61	26,56	68,38	64,71	69,56	53,45
A.3.- PRODUCCION DE SERVICIOS	valor corr	171,56	194,72	136,39	158,11	164,30	126,93
	indice2000	100,00	103,02	100,33	105,82	106,77	109,91
	valor const	171,56	189,01	135,94	149,41	153,88	115,48
A.4.- ACTIVIDADES SECUNDARIAS NO AGRARIAS	valor corr	106,58	163,71	191,11	159,56	164,32	170,57
	indice2000	100,00	103,02	100,33	105,82	106,77	109,91
	valor const	107	158,91	190,48	150,78	153,90	155,19
B.- CONSUMOS INTERMEDIOS (1+2+3+4+5+6+7+8+9+10)	valor corr	1.995,81	2.122,05	2.119,27	2.333,44	2.387,11	2.093,76
	indice2000	100,00	102,19	104,26	104,02	110,64	114,71
	valor const	1.995,81	2.076,49	2.032,61	2.243,19	2.157,48	1.825,27
1 Semillas y Plantones	valor corr	165,82	172,56	172,96	194,69	225,32	142,98
	indice2000	100,00	100,64	106,34	106,99	113,15	108,23
	valor const	165,82	171,46	162,65	181,97	199,13	132,11
2 Energía y Lubricantes	valor corr	239,90	206,87	202,86	216,32	222,75	256,46
	indice2000	100,00	97,79	93,24	96,81	105,14	124,22
	valor const	239,90	211,55	217,57	223,46	211,86	206,46
3 Fertilizantes y Enmiendas	valor corr	235,19	238,04	252,57	272,10	270,55	194,19
	indice2000	100,00	107,47	107,02	106,25	111,59	121,76
	valor const	235,19	221,49	236,01	256,09	242,45	159,49
4 Productos Fitosanitarios	valor corr	187,06	222,61	224,73	271,75	258,99	207,16
	indice2000	100,00	101,82	107,32	109,26	110,33	106,36
	valor const	187,06	218,63	209,40	248,72	234,74	194,77
5 Gastos Veterinarios	valor corr	51,87	54,24	61,11	71,43	71,71	81,74
	indice2000	100,00	100,60	100,89	101,34	104,27	108,09
	valor const	51,87	53,92	60,57	70,49	68,77	75,62
6 Piensos	valor corr	455,70	495,32	484,00	537,73	569,49	528,09
	indice2000	100,00	102,82	102,32	101,92	105,53	101,12
	valor const	455,70	481,74	473,03	527,59	539,65	522,24
7 Mantenimiento de material	valor corr	224,43	237,53	243,71	251,58	227,89	135,43
	indice2000	100,00	101,10	110,43	97,93	125,98	128,33
	valor const	224,43	234,95	220,70	256,89	180,90	105,53

**9.1.9. EVOLUCIÓN MACROMAGNITUDES AGRARIAS ANDALUCÍA (METODOLOGÍA SEC-95)**  
**(Valores corrientes y constantes a precios básicos en Mills. de €)**

(continúa)

		2000	2001	2002	2003	2004	2005 (*)
8 Mantenimiento de edificios	valor corr	28,45	30,90	32,08	35,95	41,12	42,11
	indice2000	100,00	105,63	108,72	110,56	115,57	120,91
	valor const	28,45	29,26	29,51	32,51	35,58	
9 Servicios Agrícolas	valor corr	176,17	201,87	145,30	169,83	175,60	144,20
	indice2000	100,00	102,31	105,21	108,18	112,39	117,84
	valor const	176,17	197,31	138,10	156,99	156,24	122,37
10 Otros Bienes y Servicios	valor corr	231,23	262,11	299,93	312,06	323,86	361,40
	indice2000	100,00	102,31	105,21	108,18	112,39	117,84
	valor const	231,23	256,20	285,08	288,47	288,15	306,69
C=(A-B) VALOR AÑADIDO BRUTO	valor corr	6.763,91	7.500,14	8.449,20	7.771,50	8.968,91	8.462,93
	indice2000	100,00	98,42	100,30	111,40	112,19	124,22
	valor const	6.763,91	7.620,35	8.423,84	6.976,47	7.994,54	6.812,71
D.- AMORTIZACIONES	valor corr	365,22	414,50	486,37	495,06	549,82	573,40
	indice2000	100,00	105,74	109,42	112,37	116,35	119,20
	valor const	365,22	392,00	444,50	440,56	472,56	481,04
F.- OTRAS SUBVENCIONES	valor corr	94,13	120,30	266,72	257,65	203,37	244,23
	indice2000	100,00	103,02	100,33	105,82	106,77	109,91
	valor const	94,13	116,77	265,84	243,48	190,47	222,20
G.- OTROS IMPUESTOS	valor corr	41,17	42,62	43,70	46,65	50,81	51,57
	indice2000	100,00	103,02	100,33	105,82	106,77	109,91
	valor const	41,17	41,37	43,56	44,09	47,59	46,92
I = (C-D+F-G) RENTA AGRARIA	valor corr	6.451,65	7.163,32	8.185,84	7.487,44	8.571,65	8.082,18
	indice2000	100,00	98,08	99,81	111,17	111,83	124,21
	valor const	6.451,65	7.303,76	8.201,62	6.735,30	7.664,87	6.506,95

(1) Incluye: Uva de mesa y uva transformacion que elaboran las industrias

(2) Incluye: Aceituna de mesa y aceituna almazara que transforman las industrias

indice2000: Indices de Precios Percibidos por los agricultores. MAPA

(\*) Provisionales

Actualizado a la fecha de publicación de esta edición.

\* Para la estimación de las macromagnitudes agrarias del año t se considera la producción de aceite de oliva de la campaña t-1/t, dado que dicha producción se comercializa a partir de los meses de enero y febrero del año t.

**9.1.10. Participación Provincial Producción Rama Agraria. Año 2005**

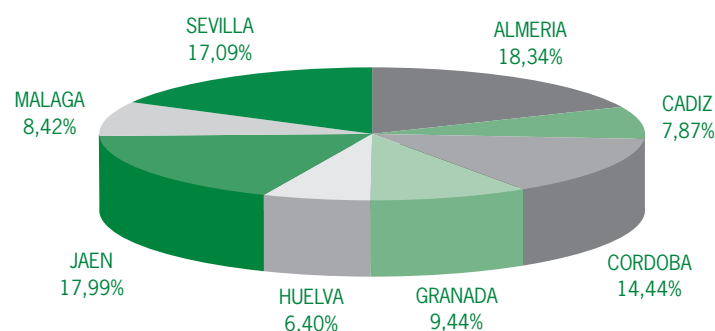

**9.1.11. Participación Provincial Renta Agraria. Año 2005**

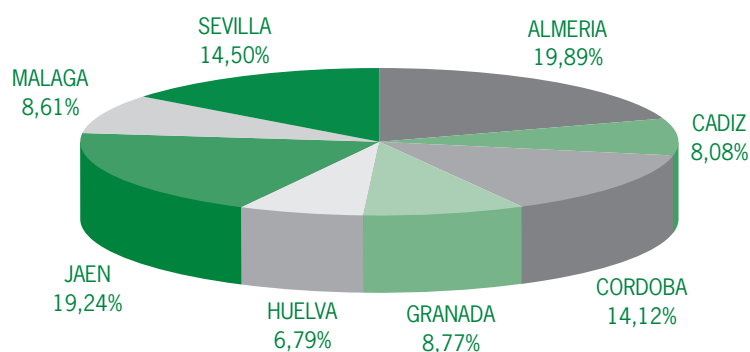

**9.2. P.I.B. A PRECIOS DE MERCADO ANDALUCÍA-ESPAÑA**

**ESPAÑA\***

**PRODUCTO INTERIOR BRUTO A PRECIOS DE MERCADO Y SUS COMPONENTES (OFERTA)**

**PRECIOS CORRIENTES**

Unidad: miles de euros

	2000	2001	2002	2003	2004	2005 (P)
PRODUCTO INTERIOR BRUTO A PRECIOS DE MERCADO ( Total)	630.263.000	680.678.000	729.206.000	782.929.000	841.042.000	908.450.000
Agricultura, ganadería y pesca	24.984.000	26.310.000	26.586.000	28.008.000	27.365.000	25.877.000
Porcentaje	3,96%	3,87%	3,65%	3,58%	3,25%	2,8

**ANDALUCÍA**

**PRODUCTO INTERIOR BRUTO A PRECIOS DE MERCADO Y SUS COMPONENTES (OFERTA)**

**PRECIOS CORRIENTES**

Unidad: miles de euros

	2000	2001	2002	2003	2004	2005 (P)
PRODUCTO INTERIOR BRUTO A PRECIOS DE MERCADO ( Total)	83.843.639	90.572.391	97.740.953	106.528.753	115.650.501	126.283.840
Agricultura, ganadería y pesca	6.085.367	6.482.346	6.181.832	6.698.607	6.401.547	6.097.268
Porcentaje	7,26%	7,16%	6,32%	6,29%	5,54%	4,83%

(P) Estimación provisional

(\*) Los datos de España se corresponden con la suma de los valores de todas las Comunidades Autónomas más los relativos al territorio extra-regional

Fuente: Contabilidad Regional de España. INE

### 9.3. ENCUESTA DE PRECIOS DE LA TIERRA 2005.

#### 9.3.1. ENCUESTA ANUAL DE PRECIOS DE LA TIERRA POR PROVINCIAS Y APROVECHAMIENTO

Cultivo	Máximo euros/ha	Mínimo euros/ha	Más Frecuente euros/ha
ALMERIA			
Labor seco	23.262	10.702	13.094
Labor regadio	174.567	120.620	148.423
Frutales hueso	69.919	20.850	48.437
Frutos secos seco	13.238	4.675	6.178
Frutos secos regadio	72.191	30.434	26.551
Uva de mesa	126.052	69.772	96.715
Pastizales, erial pastos	11.350	6.356	7.125
CADIZ			
Labor seco	13.447	12.039	12.996
Labor regadio	29.778	27.855	29.124
Viñedo transformación	23.692	21.983	22.961
Pastizales	7.506	6.618	7.157
CORDOBA			
Labor seco	14.776	7.445	9.957
Labor regadio	32.662	16.023	24.019
Olivar almazara seco	32.905	14.684	24.107
Viñedo transf. seco	28.990	14.439	21.246
Pastizales	5.980	3.053	4.374
GRANADA			
Labor seco	6.085	3.516	4.555
Labor regadio	48.264	37.986	44.458
Frutales de hueso regadio	38.286	27.468	33.557
Frutos secos seco	7.670	3.531	4.901
Frutos secos regadio	5.357	3.611	4.782
Frutos carnosos	184.513	114.192	151.395
Hortalizas al aire libre	41.068	27.827	33.148
Viñedo de mesa seco	16.876	9.616	12.068
Olivar almazara seco	27.915	22.020	24.270
Olivar almazara regadio	34.200	26.041	29.900
Pastizales	1.716	826	982

Cultivo	Máximo euros/ha	Mínimo euros/ha	Más Frecuente euros/ha
<b>HUELVA</b>			
Labor seco	15.762	13.600	14.321
Vñedo transf. seco	8.080	6.680	7.380
Freson	55.200	49.800	52.500
<b>JAÉN</b>			
Labor seco	11.774	6.556	9.215
Labor regadio	23.972	13.866	19.300
Olivar almazara seco	36.916	26.847	29.071
Olivar de almazara en regadio	57.841	34.492	47.062
Pastizales en seco	1.850	1.076	1.430
Frutales de hueso en regadio	43.128	32.256	36.384
Cerezos en seco	35.220	17.379	26.299
Cerezos en regadio	40.800	15.350	34.850
Viña en seco	19.655	11.379	16.655
Almendros en seco	4.977	2.104	3.269
<b>MÁLAGA</b>			
Labor seco	16.510	10.854	13.895
Labor regadio	44.170	27.200	39.640
Limón regadio	54.960	36.640	50.640
Frutos secos seco	9.690	5.505	7.299
Vñedo de mesa seco	33.000	13.500	25.000
Olivar almazara seco	36.550	19.770	25.470
Pastizales	6.484	1.980	5.090
<b>SEVILLA</b>			
Labor seco	14.440	9.725	12.020
Labor regadio	27.422	19.985	23.426
Naranja regadio	54.872	42.089	47.035
Frutales de hueso regadio	45.757	37.563	41.444
Olivar mesa seco	20.068	13.008	16.825
Olivar mesa regadio	29.433	20.481	24.327
Olivar almazara seco	21.383	14.481	18.811
Olivar almazara regadio	32.216	24.723	28.054
Vñedo seco	44.269	27.677	34.082
Vñedo regadio	35.664	22.811	27.683
Pastizales	7.483	5.243	6.333

9.3.2. ENCUESTA DE PRECIOS DE LA TIERRA EN ANDALUCÍA Y ESPAÑA. SERIE HISTÓRICA (1992-2005) (EUROS/ha.)

Cultivos y aprovechamiento	1992		1993		1994		1995		1996		1997		1998		1999	
	And.	Esp.	And.	Esp.	And.	Esp.	And.	Esp.	And.	Esp.	And.	Esp.	And.	Esp.	And.	Esp.
TIERRAS DE LABOR																
Secano	3.896	2.452	3.634	2.463	3.909	2.628	4.152	2.789	4.837	3.021	5.214	3.419	6.507	3.871	7.454	4.238
Regadío	10.781	7.441	11.165	7.212	11.249	7.503	11.457	7.870	11.878	8.429	14.222	9.505	19.618	11.341	19.576	11.770
CITRICOS																
Naranja regadío	17.189	25.002	16.101	21.995	17.147	24.263	18.012	26.146	18.529	28.298	22.274	33.762	29.798	38.959	38.771	42.758
Mandarino regadío		28.282		26.360		29.544		29.866		28.780		38.056		40.733		42.591
Limono regadío		16.968		16.322		17.131		19.036		20.277		22.526		25.726		27.430
FRUTALES																
De hueso seco		9.468		7.856		8.014		8.650		8.703		9.583		10.840		11.702
" regadío		11.930		10.751		10.638		11.107		12.357		14.582		15.637		16.674
De pepita seco		8.002		7.701		7.973		8.636		8.981		9.306		9.705		10.261
" regadío		11.815		11.070		10.906		11.222		11.581		13.087		13.375		13.849
De fruto seco seco	2.419	2.973	2.143	2.809	2.181	2.960	2.214	3.188	2.438	3.505	2.701	3.911	3.253	4.477	3.080	4.811
" regadío		8.349		7.892		7.193		7.717		8.928		10.048		12.213		13.321
VIÑEDO																
Viñedo de mesa seco		5.770		5.496		6.128		6.937		7.720		9.214		9.732		10.058
" " regadío		9.676		12.707		13.695		14.049		15.269		17.447		21.395		23.214
" de transf. seco	5.984	5.453	7.061	5.190	7.593	5.874	8.557	6.009	9.502	6.440	10.572	7.698	11.924	9.423	13.577	12.245
" de transf. regadío												14.865		15.501		
OLIVAR																
Olivar de mesa seco		4.839		4.694		5.534		6.219		7.335		7.898		9.147		10.870
Olivar de mesa regadío												20.550		21.186		21.937
" almazara seco	5.931	4.808	7.159	5.638	8.375	6.456	8.816	6.784	9.684	7.501	12.637	9.171	15.726	11.579	19.089	13.975
" almazara regadío												27.099		27.998		29.395
APROVECHAMIENTOS																
Prados naturales seco		5.961		5.880		5.823		6.015		6.261		6.600		6.875		6.919
" " regadío		8.173		8.158		8.064		8.452		8.464		8.339		8.605		8.916
Pastizales seco	873	1.003	819	986	886	1.027	1.061	1.141	1.222	1.213	1.363	1.325	1.967	1.486	1.967	1.617
GENERAL (Media ponderada)	5.679	3.816	5.907	3.806	6.435	4.058	6.787	4.284	7.536	4.616	8.902	5.272	10.692	6.125	11.984	6.823
INDICE GENERAL (*)	63,8	72,4	66,4	72,2	72,3	77,0	76,2	81,3	84,6	87,6	100,0	100,0	120,1	116,2	134,6	129,5

(\*) Base Año 1997=100



## 9.3.2. ENCUESTA DE PRECIOS DE LA TIERRA EN ANDALUCÍA Y ESPAÑA. SERIE HISTÓRICA (EUROS/ha.) (continuación)

Cultivos y aprovechamiento	2000		2001		2002		2003		2004		2005	
	And.	Esp.	And.	Esp.	And.	Esp.	And.	Esp.	And.	Esp.	And.	Esp.
TIERRAS DE LABOR												
Secano	8.049	4.471	7.864	4.744	8.141	5.146	9.133	5.425	9.680	5.675	11.077	6.169
Regadío	21.047	12.829	21.104	13.875	22.395	14.789	24.368	15.624	25.461	16.369	27.684	17.922
CITRICOS												
Naranja regadío	41.879	44.418	40.202	44.207	41.098	44.389	42.245	51.613	42.943	58.937	47.035	66.286
Mandarino regadío		44.864		49.436	41.891	50.793	43.859	58.543	45.921	65.244	44.957	69.470
Limonero regadío		31.279		40.660	37.022	52.328	50.640	54.148	50.640	58.182	50.312	65.461
FRUTALES												
De hueso seco		12.013		12.802		12.217		12.524		12.901		13.993
" regadío		17.137		18.310	33.809	18.355	36.336	20.635	34.922	20.551	38.838	22.380
De pepita seco		10.649		11.781		12.140		12.922		13.590		14.956
" regadío		14.484		14.822		15.641		17.143		17.449		19.574
De fruto seco seco	3.458	5.042	3.230	5.447	3.790	6.175	5.594	7.045	5.836	7.737	5.723	8.601
" regadío		14.145		14.222	8.931	15.850	27.119	21.182	28.220	22.852	23.472	23.785
VIÑEDO												
Viñedo de mesa seco		9.533		10.817	10.342	10.029	23.321	11.982	23.321	12.121	24.128	12.754
" " regadío		25.290		23.986	67.228	27.975	76.329	31.255	79.644	34.778	96.715	41.262
" de transf. seco	13.727	12.537	14.191	11.677	15.012	12.559	16.483	12.664	17.686	13.246	18.465	13.693
" de transf. regadío						18.790		18.827		19.920		19.731
OLIVAR												
Olivar de mesa seco		11.325		11.274	16.319	11.328	16.529	11.474	16.565	11.498	16.825	11.650
Olivar de mesa regadío		22.538		23.458	23.198	23.198	24.120	24.120	23.992	23.992	24.327	24.327
" almazara seco	21.955	15.789	22.405	16.099	22.384	16.162	23.460	16.919	25.143	18.153	25.751	18.757
" almazara regadío		30.655		31.759	35.146	32.343	35.024	32.327	38.398	35.337	41.810	38.461
APROVECHAMIENTOS												
Prados naturales seco		7.150		7.513		7.873		8.690		8.714		8.703
" " regadío		8.922		9.084		10.133		9.902		9.840		9.809
Pastizales seco	2.336	1.735	2.170	2.144	2.379	2.248	2.661	2.352	3.074	2.542	3.766	2.728
GENERAL (Media ponderada)	13.096	7.292	13.589	7.553	14.049	8.001	15.405	8.553	16.378	9.024	17.872	9.714
INDICE GENERAL (*)	147,1	138,3	152,6	143,3	158,0	151,8	173,0	162,0	184,0	171,0	200,8	184,2

(\*) Base Año 1997=100

## 9.4. PRECIOS PERCIBIDOS POR LOS AGRICULTORES 2005

Producto	Almería	Cádiz	Córdoba	Granada	Huelva	Jaén	Málaga	Sevilla	Andalucía
<b>CEREALES (€/100KG)</b>									
TRIGO BLANDO O SEMIDURO	14,00	13,73	13,92	14,03	15,05	13,88	14,12	14,39	14,14
" DURO	14,00	13,60	14,63	14,56	15,40	13,89	14,23	13,68	14,08
ARROZ CÁSCARA REDONDO Y SEMILARGO		22,31						20,39	20,79
" LARGO		16,77						16,65	16,65
CEBADA PIENSO	13,17		13,59	13,27		13,43	13,66		13,40
" PARA MALTA		13,25						13,23	13,24
AVENA	14,25	14,07	14,59	14,36	15,08	14,56	15,09	14,05	14,42
MAÍZ GRANO	15,00	14,22	13,97	13,98	14,21	13,97	14,72	13,75	13,89
SORGO GRANO		14,18	14,18					14,18	14,18
<b>LEGUMINOSAS (€/100KG)</b>									
JUDÍAS SECA			108,00	113,92		116,98			114,41
LENTEJAS						100,00			100,00
GARBANZOS		69,54	61,15	30,00	96,50	24,00	74,18	93,76	67,38
HABAS SECAS		19,65	17,68	18,67	21,44	19,31	19,20	17,16	18,45
YEROS	13,00		13,90	15,99		16,25			15,36
VEZA GRANO	20,45	20,82	25,03	21,39	26,97	27,47	29,82		25,71
<b>TUBERCULOS CONSUMO HUMANO (€/100KG)</b>									
PATATA EXTRATEMPRANA	50,93	42,32		46,38	44,58		48,10	47,40	45,94
" TEMPRANA	38,56	25,74	15,39	19,22	15,00	15,60	27,70	13,53	23,27
" MEDIA ESTACIÓN	28,89	16,01	10,97	11,24	14,80	16,50	15,86	12,28	13,42
" TARDÍA	37,33	32,42	30,79	32,95	34,90	27,02	16,81	43,00	29,12
BATATA-BONIATO		62,60	66,76	66,15	80,00		58,10	66,17	61,41
<b>CULTIVOS INDUSTRIALES (€/100KG)</b>									
REMOLACHA AZUCARERA		5,56	5,33		5,18	5,01		5,48	5,49
ALGODÓN BRUTO (INCLUYE LA SUB)		77,67	83,42		85,04	89,38	83,42	83,17	82,79
GIRASOL		21,69	29,42	22,16	28,54	23,32	23,73	25,25	25,85
CAÑA DE AZUCAR							3,63		3,63
<b>OLIVAR (€/100KG)</b>									
ACEITUNA PARA ADEREZO MANZANILLA FINA			51,77		50,97		53,33	53,15	51,52
" HOJIBLANCA			57,88	55,83		63,11	49,75	57,10	55,37
" GORDAL			72,13		70,35			76,63	73,60
<b>CULTIVOS FORRAJEROS (€/100KG)</b>									
HENO DE ALFALFA	17,58	13,84	14,35	15,48		16,62	7,34	14,15	14,96
VEZA PARA FORRAJE	7,92	13,00	11,20	15,53	10,84	11,17	7,25	13,52	12,35
<b>CITRICOS (€/100KG)</b>									
NARANJA NAVELINA	17,05	12,05	21,53		32,02		48,00	19,96	21,04
" WASHINGTON Y T. NAVEL	16,74	22,04	20,06	23,24	28,23		18,89	19,10	20,62
" NAVEL LATE	30,02	11,88			41,40		25,00	42,20	36,95
" SALUSTIANA	20,16	11,94	27,84		35,72		15,78	21,56	25,61
" VERNA		10,00					10,00		10,00
" VALENCIA LATE	20,02	36,79			25,93		15,40	41,40	25,99
" PARA INDUSTRIA	14,24		12,18	13,53	12,18		8,80	12,64	11,75
MANDARINA CLAUSELLINA	24,14	15,51	15,51		52,50		48,48	38,21	32,07
OTRAS SATSUMA	23,85	17,67	21,61		37,62		42,50	33,50	28,76
CLEMENTINA TEMPRANA	25,21	32,20			38,67		35,39	18,59	28,44
" DE NULES	24,69	24,69	24,69		39,46		15,71	29,13	26,65
" FINA	42,48		42,49		28,56		42,80		32,02
" TARDÍA	32,75	32,75			37,50		28,00	33,27	35,60
CLEMEVILLA O NOVA	22,93	22,93			26,45		20,67	21,10	22,47
MANDARINA FORTUNA	38,00	38,00			48,00		26,29	38,00	41,46
OTRAS MANDARINAS	25,77	21,55	21,55	25,41	26,65		19,38	31,38	25,02
LIMÓN VERNA	23,67						22,81		23,02
LIMÓN FINO O MESERO	19,33			21,01			22,50		20,97

## 9.4. PRECIOS PERCIBIDOS POR LOS AGRICULTORES 2005 (continuación)

Producto	Almería	Cádiz	Córdoba	Granada	Huelva	Jaén	Málaga	Sevilla	Andalucía
<b>FRUTALES NO CÍTRICOS (€/100KG)</b>									
MANZANA STARKING Y ROJAS	21,30		21,30		21,30				21,30
" GOLDEN Y AMARILLAS	50,76		52,33	53,00	52,98	60,00	54,91		53,54
" REINETA Y ÁCIDAS	25,00		25,00	25,00	25,00			25,00	25,00
PERA CASTELL Y TEMPRANAS			77,60	77,62			99,00	92,65	82,44
" ERCOLINI	41,83	58,13	50,56	71,60	42,52	55,10	70,67		67,29
" BLANQUILLA							46,75		46,75
NÍSPERO	110,00		78,35	151,00			138,91		145,87
ALBARICOQUE TEMPRANO	67,31				46,02		99,03	75,10	76,39
" BÚLIDA							81,00		81,00
" MEDIA TEMPORADA	50,00					66,50		52,50	57,28
MELOCOTÓN EXTRATEMPRANO			76,50		96,75	96,75		113,50	107,14
" TEMPRANO CARNE-BLANDA	52,94		57,97		46,74	56,00		93,60	60,02
" TEMPRANO CARNE-DURA	43,55		53,89		45,82	56,00	88,89	93,60	54,04
" TEMPRANO MEDIA ESTACIÓN	54,17	55,16	57,09	61,14	55,16	60,00		57,09	57,55
" TARDÍO AMARILLO	36,15		60,00		65,31	62,45	76,10	60,38	62,29
" TIPO NECTARINA			65,80	83,93	58,89			113,16	110,84
" PARAGUAYA									
" PARA INDUSTRIA				15,03				15,03	15,03
OTRAS CEREZAS	233,00		133,52	116,37		90,00		122,75	111,10
CIRUELAS CLAUDIA Y OTRAS TARDÍAS	31,80		29,40		33,02	59,25	42,75	41,37	47,03
" GOLDEN JAPAN Y AMARILLAS	39,75	41,24	41,15	35,17	23,00	35,95	42,72	55,56	36,17
" SANTA ROSA Y TEMPRANAS ROJAS	43,26		49,83	49,63	38,97	57,50	68,36	44,17	46,07
HIGOS Y BREVAS	129,00	112,31	102,50	98,79	70,98	56,73	148,70	98,03	94,94
CHIRIMOYA		97,04		103,40			169,16		110,50
GRANADA	35,00		43,67	35,78			53,00		46,17
AGUACATE	80,00	114,74		82,41	132,54		121,63		105,62
CAQUI				49,17	57,50	60,00	49,17		52,98
FRESÓN		356,10		235,10	103,75			58,33	115,02
<b>VIÑEDO (€/100KG)</b>									
UVA DE MESA MOSCATEL		85,90			65,90		108,60	74,66	100,40
" " " CARDINAL					40,20			34,50	35,05
" " " ALFONSO LAVALLÉE					38,95			38,95	38,95
OTRAS UVAS	31,48				40,00		80,00	16,75	34,43
UVA - PASA		31,00					31,00		31,00
<b>FRUTOS SECOS (€/100KG)</b>									
ALMENDRA CÁSCARA LARGUETA	169,67	174,78		195,03	181,14	181,07	152,36		169,71
" " " MARCONA	158,92	178,95	165,69	208,14	192,00	174,77	187,13		169,09
" " " COMUNA	135,67		175,64	170,69	164,22	167,20	129,20		142,84
" " " MOLLAR	154,92			184,83	156,79	175,11			174,67
<b>HORTALIZAS (€/100KG)</b>									
LECHUGA ROMANA	19,00	39,70	28,08	17,36	50,56	39,85	70,53	37,91	41,65
" ACOGOLLADA	29,10	37,73	28,75	18,70			56,50		34,23
ESCAROLA		76,67	76,67	45,00		40,00	76,67	36,19	58,67
COLIFLOR	30,00	36,25	33,05	39,18	46,25	36,67	44,11	61,42	41,94
COL REPOLLO HOJA LISA	43,00	35,07	26,20	33,87	45,51	28,51	32,25	28,21	33,61
" " " HOJA RIZADA		43,33	43,30	43,33					43,33
" BRÓCULI	53,00	87,49		83,12				62,82	84,05
TOMATE PARA INDUSTRIA	7,00	7,00		7,06				7,06	7,05
TOMATE 1 - I / 31 - V	104,07	106,80		96,06	82,43		104,39	107,26	103,66
" 1 - VI / 31 - IX	41,52	39,34	33,65	66,04	44,39	31,00	42,93	36,63	45,00
" 1 - X / 31 - XII	53,72	38,98		52,79	33,99		63,79	70,81	51,37
ZANAHORIA		26,45	36,51	38,90	26,95	39,10	50,55	23,73	27,24
GUISANTE CONSUMO EN FRESCO	129,00	219,08	128,23	93,16	197,85	192,96	168,75	153,24	152,45
CEBOLLA BABOSA Y EXTRATEMPRANA	25,00	21,05	15,85	17,78	25,51	18,95	12,54	17,05	16,35
" GRANO O VALENCIANA			18,21	18,18	25,69	20,47	13,10	19,05	17,21
PEPINO	44,00	44,30	46,08	42,63	35,22	44,50	44,26	42,78	43,12
PUERRO		56,45	47,20	72,00		68,68	87,27	70,69	67,86
PIMIENTO ROJO	84,00	77,94		55,43	60,19		93,93	89,43	73,09
" VERDE	66,68	104,62	48,75	70,13	55,50	39,97	106,93	91,68	74,38







**10<sup>a</sup>**

**P A R T E**

PESCA





## 10.1. PESCA FRESCA SUBASTADA EN LONJAS. 2005

### 10.1.1. PESCA FRESCA SUBASTADA EN LONJAS POR PUERTOS. ALMERÍA

#### 10.1.1.1. ADRA

ESPECIE	TOTAL KILOS	TOTAL EUROS	EUROS/kg	ESPECIE	TOTAL KILOS	TOTAL EUROS	EUROS/kg
ACEDÍA	545	1.043,20	1,91	SAPOS	974	3.793,67	3,89
ALACHA	37282	10.468,00	0,28	SARDINA	1.193.474	819.967,11	0,69
ALGARINES	47520	107817,00	2,27	SARGO	2.698	9.127,61	3,38
ARAÑAS	758	1.197,75	1,58	SERRANOS	2.603	13.062,61	5,02
ATÚN ROJO	57	153,90	2,70	TINTORERA	649	2.386,33	3,68
BACALADILLA	72.253	120.632,31	1,67	VORAZ	907	3.093,73	3,41
BACORETA	1.089	985,94	0,91	TOTAL PECES	3.865.101	3.062.450,20	0,79
BESUGO BLANCO	25.585	38.383,91	1,50	CALAMARES	11.044	127.435,18	11,54
BOGA	3.696	2.890,44	0,78	CALAMARÍN PICUDO	256	3.496,04	13,68
BONITO	16.694	40.016,78	2,40	CARACOLAS	4	35,57	9,75
BRECA	3.305	19.590,84	5,93	CHOCO	19.305	103.290,00	5,35
BRÓTOLAS	18.834	65.843,77	3,50	POTAS	5.820	14.288,84	2,46
CABALLAS	1.590.462	490.250,05	0,31	PULPO	25.678	86.476,25	3,37
CAZÓN	684	4.496,32	6,58	PULPO BLANCO Y ALMIZCLADO	24	16,56	0,69
CHERNA	43	619,15	14,50	TOTAL MOLUSCOS	62.131	335.038,42	5,39
CHOPA	15	44,55	3,00	BOGAVANTE	35	1.048,76	30,09
CHUCHOS	210	119,16	0,57	CAMARÓN NARVAL	37	913,55	24,79
CHUCLAS O CAMELES	156	55,20	0,35	CAMARONES O QUISQUILLAS	9.577	72.686,18	7,59
CONGRIO	370	390,48	1,06	CANGREJOS	408	529,80	1,30
CORVINA	25	174,34	6,97	CENTOLLA	1	5,10	5,10
DORADA	99	995,63	10,09	CIGALA	4.746	202.768,53	42,72
ESCUALOS DIVERSOS	168	1.074,02	6,39	GAMBA BLANCA	6.343	141.243,44	22,27
ESPETONES	4.209	13.944,70	3,31	GAMBA ROJA O ALISTAO	185	6.599,59	35,71
GALLINETA	3.484	21.417,60	6,15	LANGOSTAS	211	7.250,37	34,39
HERRERA	772	3.013,85	3,90	TOTAL CRUSTÁCEOS	21.542	433.045,30	20,10
JURELES	708.782	443.656,88	0,63	LONJA DE ADRA	3.948.774	3.830.533,92	0,97
LENGUADO	1.439	30.866,59	21,45				
LISAS	11.160	6.207,60	0,56				
LUBINA	2.075	23.971,02	11,55				
MARRAJO	65	334,81	5,14				
MELVAS	48	158,22	3,31				
MERLUZA	25.297	192.987,87	7,63				
MERO	122	2.850,61	23,39				
MORENAS	12	5,64	0,47				
OBLADA	912	404,64	0,44				
PAMPANO BLANCO	1.639	2.314,52	1,41				
PARGO O BOCINEGRO	3.431	19.665,01	5,73				
PECES VARIOS	1.473	1.612,76	1,09				
PEZ DE SAN PEDRO	640	9.494,87	14,84				
PEZ ESPADA	6.402	52.807,44	8,25				
PEZ LIMÓN	9.843	57.510,60	5,84				
PINTARROJA	4.926	16.335,92	3,32				
RAPES	21.530	190.555,84	8,85				
RASCACIOS	400	850,49	2,13				
RAYAS	1.199	1.695,26	1,41				
RODABALLOS	62	1.402,33	22,53				
ROMERILLO	609	4.470,01	7,34				
RUBIOS	5.643	10.770,88	1,91				
SALEMA	6.228	1.345,32	0,22				
SALMONETES	21.546	193.125,21	8,96				

### 10.1.1.2. ALMERÍA

ESPECIE	TOTAL KILOS	TOTAL EUROS	EUROS/kg	ESPECIE	TOTAL KILOS	TOTAL EUROS	EUROS/kg
AGUJA	166	140,42	0,85	PEZ LIMÓN	21.299	102.138,15	4,80
ALACHA	80.595	31.115,35	0,39	PEZ SABLE	2.814	1.063,28	0,38
ALGARINES	5.430	5.202,60	0,96	PINTARROJA	22.104	25.845,73	1,17
ARAÑAS	4.557	6.149,87	1,35	PODAS	612	2.774,82	4,53
ATÚN ROJO	2.457	21.117,94	8,59	QUELVACHO	90	150,34	1,68
BACALADILLA	176.549	232.176,07	1,32	RAPES	68.205	515.828,63	7,56
BESUGO BLANCO	59.796	70.179,59	1,17	RASCACIOS	2.571	18.618,39	7,24
BOCANEGRA	13.031	23.943,01	1,84	RAVAS	10.800	17.999,05	1,67
BOGA	25.666	9.803,38	0,38	RODABALLOS	241	2.758,18	11,45
BONITO	16.610	30.534,43	1,84	RUBIOS	3.017	6.693,67	2,22
BOQUERÓN	54.126	244.886,61	4,52	SALEMA	3.422	1.409,08	0,41
BRECA	5.269	20.882,09	3,96	SALMONETE DE FANGO	21.694	130.531,61	6,02
BRÓTOLA DE FANGO	20.912	71.980,15	3,44	SALMONETES	28.253	142.012,24	5,03
BRÓTOLA DE ROCA	2.390	10.606,08	4,44	SAMA DE PLUMA	855	5.096,25	5,96
BRÓTOLAS	57.635	149.081,66	2,59	SARDINA	1.005.369	549.171,15	0,55
CABALLA	751.942	595.775,60	0,79	SARGO	4.836	12.630,20	2,61
CABALLA DEL SUR	575	831,95	1,45	SARGOS	985	3.355,14	3,41
CABALLAS	1.269.560	692.471,20	0,55	SERRANOS	134	176,88	1,32
CABRACHO	2.821	28.638,54	10,15	TINTORERA	625	2.467,00	3,95
CARAMEL	1.623	854,78	0,53	VORAZ	3.236	9.262,47	2,86
CAZÓN	1.098	3.340,92	3,04	TOTAL PECES	4.931.861	5.469.263,04	1,11
CHERNA	906	2.622,76	2,89	CALAMARES	41.177	353.929,87	8,60
CHUCLA	332	322,20	0,97	CARACOLAS	54	137,04	2,54
CHUCLAS O CARAMELES	10.495	7.352,31	0,70	CHOCO	20.906	73.543,44	3,52
CINTA	826	528,43	0,64	POTAS	33.296	70.265,83	2,11
CONGRIO	1.194	1.363,35	1,14	PULPO	45.581	83.402,47	1,83
CORVINA	285	285,00	1,00	PULPO BLANCO Y ALMIZCLADO	9.290	16.367,16	1,76
DORADA	89	537,00	6,03	PULPOS	20.537	35.595,96	1,73
ESPETÓN	6.657	3.780,35	0,57	PUNTILLITAS	2.214	20.585,29	9,30
ESPETONES	7.834	4.634,01	0,59	SEPIAS O CHOPITOS O GLOBITOS	9.712	62.132,75	6,40
GALLINETA	24.649	70.115,60	2,84	TOTAL MOLUSCOS	182.766	715.959,81	3,92
GALLOS	88	1.696,08	19,27	BOGAVANTE	9	119,04	13,23
GÓBIDOS	1.621	2.186,73	1,35	CAMARÓN CRISTAL BLANCO	919	6.503,75	7,08
HERRERA	357	1.016,90	2,85	CAMARÓN MARCIAL	705	5.814,64	8,25
JUREL MEDITERRÁNEO	512.028	370.597,25	0,72	CAMARÓN NARVAL	4.414	126.157,04	28,58
JURELES	373.050	267.245,94	0,72	CAMARONES O QUISQUILLAS	36.750	381.352,68	10,38
LENGUADOS	760	9.825,06	12,92	CANGREJOS	960	2.183,06	2,27
LISAS	1.501	777,00	0,52	CIGALA	23.958	567.808,32	23,70
LISTADO	15	51,00	3,40	DECÁPODOS VARIOS	11.529	48.391,18	4,20
LLAMPUGA	12	23,76	1,98	GAMBA BLANCA	46.622	450.136,26	9,66
MELVAS	4.276	4.767,55	1,11	GAMBA ROJA O ALISTAO	151.255	4.398.277,89	29,08
MERLUZA	108.855	498.455,16	4,58	LANGOSTAS	3.668	50.461,49	13,76
MERO	1.378	13.523,68	9,81	TOTAL CRUSTÁCEOS	280.788	6.037.205,33	21,50
OBLADA	6.205	5.238,32	0,84	LONJA DE ALMERÍA	5.395.415	12.222.428,19	2,27
PÁMPANO BLANCO	2.125	2.746,30	1,29				
PAPARDA	12.276	18.363,26	1,50				
PARGO O BOCINEGRO	6.192	38.694,05	6,25				
PECES VARIOS	78.718	222.274,26	2,82				
PEJERREY	2.385	3.904,30	1,64				
PEJERREYES	1.898	3.018,36	1,59				
PEZ ANGEL	30	27,00	0,90				
PEZ DE SAN PEDRO	7.400	83.535,81	11,29				
PEZ ESPADA	3.455	30.059,76	8,70				

## 10.1.1.3. CARBONERAS

ESPECIE	TOTAL KILOS	TOTAL EUROS	EUROS/kg	ESPECIE	TOTAL KILOS	TOTAL EUROS	EUROS/kg
ALACHA	9.420	2.327,30	0,25	CIGALA	16	1.037,00	65,63
ATÚN ROJO	644	5.796,00	9,00	GAMBA ROJA O ALISTAO	6.905	306.212,75	44,35
BACORETA	9.115	14.188,94	1,56	LANGOSTAS	3	66,80	22,27
BESUGO BLANCO	420	218,10	0,52	TOTAL CRUSTÁCEOS	6.924	307.316,55	44,39
BOGA	1.440	346,90	0,24	LONJA DE CARBONERAS	291.144	817.177,41	2,81
BONITO	3.663	15.572,43	4,25				
BOQUERÓN	300	813,00	2,71				
BRECA	192	983,54	5,13				
BRÓTOLAS	373	1.723,42	4,62				
CABALLA DEL SUR	137.578	100.460,15	0,73				
CABRACHO	138	1.070,01	7,73				
CAZÓN	88	360,47	4,08				
CHERNA	922	9.873,99	10,71				
CHUCLAS O CARAMELES	540	131,55	0,24				
CONGRIO	1.655	3.895,27	2,35				
DENTONES	12	6,48	0,54				
ESCUALOS DIVERSOS	384	1.020,00	2,65				
ESPETONES	152	52,92	0,35				
GALLINETA	522	1.757,82	3,37				
HERRERA	15	13,35	0,89				
JAPUTA	4	6,48	1,85				
JUREL MEDITERRÁNEO	16.018	20.445,29	1,28				
JURELES	15.286	6.669,64	0,44				
LISAS	15	3,90	0,26				
LLAMPUGA	11	20,35	1,85				
MELVAS	2.260	3.917,60	1,73				
MERLUZA	395	3.801,57	9,63				
MERO	15	214,04	14,17				
OBLADA	1.410	648,30	0,46				
PARGO O BOCINEGRO	198	608,25	3,07				
PECES VARIOS	433	922,47	2,13				
PEZ ESPADA	14.208	99.964,91	7,04				
PEZ SABLE	1.204	1.924,80	1,60				
RAPES	48	361,28	7,56				
RAYAS	64	53,73	0,84				
RUBIOS	24	12,00	0,50				
SALEMA	10.830	2.162,10	0,20				
SALMONETE DE ROCA	4	25,15	5,99				
SARDINA	26.895	22.198,10	0,83				
SARGO	60	228,19	3,80				
VORAZ	27.119	184.020,85	6,79				
TOTAL PECES	284.074	508.820,61	1,79				
CALAMARES	67	799,50	12,00				
CHOCO	2	17,45	9,18				
POTAS	28	40,98	1,45				
PULPO	49	182,32	3,69				
TOTAL MOLUSCOS	146	1.040,25	7,12				

### 10.1.1.4. GARRUCHA

ESPECIE	TOTAL KILOS	TOTAL EUROS	EUROS/kg	ESPECIE	TOTAL KILOS	TOTAL EUROS	EUROS/kg
AGUACIOSO MEDITERRANEO	1.215	1.724,26	1,42	RAYAS	965	1.399,24	1,45
ALACHA	26.070	17.393,00	0,67	RODABALLOS	95	1.871,67	19,66
ATÚN ROJO	373	3.301,16	8,84	ROMERILLO	3.142	14.878,73	4,74
BACALADILLA	91.496	164.909,81	1,80	RUBIOS	117	808,42	6,94
BACORETA	1.244	3.946,40	3,17	SALEMA	166	44,60	0,27
BESUGO BLANCO	11.248	14.275,91	1,27	SALMONETES	15.571	128.222,19	8,23
BOCANEGRA	13.055	51.707,39	3,96	SARDINA	181	83,79	0,46
BOGA	8.604	3.697,02	0,43	SARGO	127	459,18	3,63
BONITO	938	4.380,33	4,67	SARGOS	27	90,94	3,34
BOQUERÓN	29	66,92	2,29	SERRANOS	71	541,80	7,65
BRECA	2.125	8.685,25	4,09	TINTORERA	665	3.431,03	5,16
BROTOLAS	46.758	168.078,34	3,59	VORAZ	826	6.121,45	7,41
CABALLAS	14.505	10.305,19	0,71	ZORROS	78	483,60	6,20
CABRACHO	114	1.531,57	13,47	TOTAL PECES	458.835	1.567.166,18	3,42
CAZÓN	362	3.246,62	8,97	CALAMARES	5.149	66.370,48	12,89
CHERNA	225	3.136,85	13,97	POTAS	10.472	27.134,48	2,59
CHUCHOS	97	82,81	0,85	PULPOS	15.613	47.432,18	3,04
CHUCLAS O CARAMELES	9.458	5.634,02	0,60	SEPIAS O CHOPITOS O GLOBITOS	8.073	42.816,12	5,30
CONGRIO	2.604	4.763,37	1,83	TOTAL MOLUSCOS	39.306	183.753,26	4,67
CORVINA	29	210,17	7,25	CAMARÓN NARVAL	2.757	95.661,59	34,70
DENTONES	21	199,36	9,58	CAMARONES O QUISQUILLAS	23.381	127.244,96	5,44
DORADA	484	2.093,95	4,33	CANGREJOS	4.511	10.611,16	2,35
ESCUALOS DIVERSOS	3.165	2.751,31	0,87	CIGALA	2.655	162.799,09	61,31
ESPETÓN	142	311,57	2,19	GAMBA BLANCA	901	56.021,70	62,17
ESPETONES	1.255	1.432,51	1,14	GAMBA ROJA O ALISTAO	98.517	4.234.829,33	42,99
FALSO ABADEJO	10	143,08	14,75	LANGOSTAS	78	2.893,16	37,14
GALLINETA	4.793	13.784,08	2,88	TOTAL CRUSTÁCEOS	132.800	4.690.060,99	35,32
GALLOS	53	281,78	5,37	LONJA DE GARRUCHA	630.941	6.440.980,43	10,21
HERRERA	2.064	4.076,22	1,98				
JAPUTA	653	1.797,14	2,75				
JURELES	20.059	30.163,24	1,50				
LENGUADOS	653	4.551,44	6,97				
LISAS	894	690,55	0,77				
LLAMPUGAS	547	974,91	1,78				
LUBINA	36	608,25	16,90				
MARRAJO	67	422,96	6,28				
MELVAS	6.125	13.149,74	2,15				
MERLUZA	41.505	247.456,42	5,96				
MERO	66	1.385,88	21,16				
MUSOLA	96	439,14	4,56				
OBLADA	350	165,90	0,47				
PALOMETÓN	676	1.762,02	2,61				
PÁMPANO BLANCO	721	1.782,98	2,47				
PARGO O BOCINEGRO	541	4.886,92	9,04				
PECES VARIOS	17.989	41.736,59	2,32				
PEZ BALLESTA	444	2.742,87	6,18				
PEZ DE SAN PEDRO	862	15.966,31	18,53				
PEZ ESPADA	52.715	409.564,12	7,77				
PEZ LIMÓN	2.110	16.767,91	7,95				
PEZ SABLE	32.557	21.086,22	0,65				
PODAS	2.278	5.961,04	2,62				
RAPES	12.250	87.468,33	7,14				
RASCACIOS	78	1.048,48	13,49				

## 10.1.1.5. ROQUETAS

ESPECIE	TOTAL KILOS	TOTAL EUROS	EUROS/kg	ESPECIE	TOTAL KILOS	TOTAL EUROS	EUROS/kg
ARAÑAS	329	1.551,59	4,71	VORAZ	26.853	220.068,92	8,20
ATÚN ROJO	6.680	63.604,32	9,52	TOTAL PECES	194.128	1.400.820,22	7,22
BAILA	60	233,06	3,89	ALMEJA BLANCA DE FONDO	20	40,00	2,00
BESUGO BLANCO	1.493	3.613,14	2,42	BUSANO	6	73,44	12,88
BONITO	571	2.617,82	4,59	CALAMARES	600	16.058,65	26,78
BRECA	3.923	35.631,04	9,08	CAÑAILLA	183	2.623,48	14,37
BROTOLA DE ROCA	1.363	9.891,88	7,26	CARACOLAS	119	1.622,95	13,68
CABALLA	12.329	4.265,72	0,35	CHOCO	13.029	74.245,35	5,70
CABRACHO	2.962	41.858,29	14,13	PULPO	23.387	115.450,33	4,94
CAZÓN	50	332,54	6,68	TOTAL MOLUSCOS	37.342	210.114,19	5,63
CHERNA	771	9.802,02	12,72	BOGAVANTE	5	172,10	34,42
CONGRIO	301	409,28	1,36	CANGREJOS	1	11,13	7,95
CORVINA	131	323,47	2,48	CENTOLLA	2	14,32	8,95
DENTÓN	1.057	10.730,52	10,16	LANGOSTAS	68	2.504,70	36,67
DORADA	302	3.461,03	11,48	TOTAL CRUSTÁCEOS	76	2.702,25	35,42
ESCUALOS DIVERSOS	348	702,60	2,02	LONJA DE ROQUETAS DE MAR	231.547	1.613.636,66	6,97
ESPETÓN	344	595,66	1,73				
ESPETONES	3	3,30	1,00				
FALSO ABADÉJO	72	1.237,36	17,21				
GALLINETA	34	411,92	12,12				
GALLUDOS	4	7,92	2,20				
HERRERA	2.629	18.369,16	6,99				
HURTA O URTA	32	350,18	10,91				
JUREL	220	131,00	0,60				
JUREL MEDITERRÁNEO	973	3.458,36	3,55				
LENGUADO	808	15.760,27	19,51				
LENGUADOS	7	147,26	20,45				
LISAS	962	844,89	0,88				
LUBINA	835	7.037,72	8,43				
MARRAJO	77	192,38	2,49				
MELVAS	82	259,51	3,18				
MERLUZA	7.695	53.158,20	6,91				
MERO	195	4.059,42	20,79				
OBLADA	55	62,51	1,14				
PÁMPANO BLANCO	618	1.891,30	3,06				
PARGO O BOCINEGRO	6.848	90.055,23	13,15				
PECES VARIOS	4.465	23.802,21	5,33				
PEZ DE SAN PEDRO	137	2.270,97	16,55				
PEZ ESPADA	74.268	463.950,87	6,25				
PEZ LIMÓN	4.131	38.568,00	9,34				
PEZ SABLE	9	9,00	1,00				
PEZ SAPO	6	32,94	5,40				
PINTARROJA	201	237,08	1,18				
RAPES	287	2.985,55	10,42				
RASCACIOS	7.517	27.540,06	3,66				
RAYAS	756	1.806,00	2,39				
RODABALLOS	26	602,22	22,90				
RUBIOS	615	5.753,74	9,35				
SALEMA	3.082	1.739,50	0,56				
SALMONETE DE ROCA	14.908	214.755,46	14,41				
SARGO	1.503	8.887,96	5,91				
TINTORERA	19	65,00	3,35				
VERRUGATO	186	682,91	3,68				

### 10.1.1.6. PROVINCIA DE ALMERÍA

ESPECIE	TOTAL KILOS	TOTAL EUROS	EUROS/kg	ESPECIE	TOTAL KILOS	TOTAL EUROS	EUROS/kg
ACEDÍA	545	1.043,20	1,91	LLAMPUGA	23	44,11	1,92
AGUACIOSO MEDITERRANEO	1.215	1.724,26	1,42	LLAMPUGAS	547	974,91	1,78
AGUJA	166	140,42	0,85	LUBINA	2.946	31.616,99	10,73
ALACHA	153.367	61.303,65	0,40	MARRAJO	210	950,15	4,53
ALGARINES	52.950	113.019,60	2,13	MELVAS	12.790	22.252,61	1,74
ARAÑAS	5.644	8.899,21	1,58	MERLUZA	183.747	995.859,23	5,42
ATÚN ROJO	10.211	93.973,32	9,20	MERO	1.776	22.033,63	12,41
BACALADILLA	340.297	517.718,19	1,52	MORENAS	12	5,64	0,47
BACORETA	11.447	19.121,27	1,67	MUSOLA	96	439,14	4,56
BAILA	60	233,06	3,89	OBLADA	8.932	6.519,67	0,73
BESUGO BLANCO	98.542	126.670,65	1,29	PALOMETÓN	676	1.762,02	2,61
BOCANEGRA	26.086	75.650,40	2,90	PÁMPANO BLANCO	5.102	8.735,10	1,71
BOGA	39.406	16.737,74	0,42	PAPARDA	12.276	18.363,26	1,50
BONITO	38.475	93.121,79	2,42	PARGO O BOCINEGRO	17.209	153.909,45	8,94
BOQUERÓN	54.455	245.766,53	4,51	PECES VARIOS	103.078	290.348,28	2,82
BRECA	14.815	85.772,75	5,79	PEJERREY	2.385	3.904,30	1,64
BRÓTOLO DE FANGO	20.912	71.980,15	3,44	PEJERREYES	1.898	3.018,36	1,59
BRÓTOLO DE ROCA	3.753	20.497,96	5,46	PEZ ANGEL	30	27,00	0,90
BRÓTOLAS	123.600	384.727,18	3,11	PEZ BALLESTA	444	2.742,87	6,18
CABALLA	764.271	600.041,32	0,79	PEZ DE SAN PEDRO	9.038	111.267,96	12,31
CABALLA DEL SUR	138.153	101.292,10	0,73	PEZ ESPADA	151.048	1.056.347,09	6,99
CABALLAS	2.874.527	1.193.026,44	0,42	PEZ LIMÓN	37.384	214.984,65	5,75
CABRACHO	6.035	73.098,41	12,11	PEZ SABLE	36.584	24.083,30	0,66
CARAMEL	1.623	854,78	0,53	PEZ SAPO	6	32,94	5,40
CAZÓN	2.282	11.776,86	5,16	PINTARROJA	27.232	42.418,73	1,56
CHERNA	2.866	26.054,77	9,09	PODAS	2.890	8.735,85	3,02
CHOPA	15	44,55	3,00	QUELVACHO	90	150,34	1,68
CHUCHOS	307	201,97	0,66	RAPES	102.319	797.199,63	7,79
CHUCLA	332	322,20	0,97	RASCACIOS	10.566	48.057,42	4,55
CHUCLAS O CARAMELES	20.650	13.173,09	0,64	RAVAS	13.783	22.953,26	1,67
CINTA	826	528,43	0,64	RODABALLOS	425	6.634,40	15,62
CONGRIO	6.124	10.821,76	1,77	ROMERILLO	3.750	19.348,74	5,16
CORVINA	470	992,98	2,11	RUBIOS	9.416	24.038,71	2,55
DENTÓN	1.057	10.730,52	10,16	SALEMA	23.728	6.700,60	0,28
DENTONES	33	205,84	6,28	SALMONETE DE FANGO	21.694	130.531,61	6,02
DORADA	973	7.087,60	7,29	SALMONETE DE ROCA	14.912	214.780,61	14,40
ESCUALDOS DIVERSOS	4.065	5.547,93	1,36	SALMONETES	65.370	463.359,64	7,09
ESPETÓN	7.143	4.687,58	0,66	SAMA DE PLUMA	855	5.096,25	5,96
ESPETONES	13.454	20.067,44	1,49	SAPOS	974	3.793,67	3,89
FALSO ABADEJO	82	1.380,44	16,92	SARDINA	2.225.919	1.391.420,15	0,63
GALLINETA	33.482	107.487,01	3,21	SARGO	9.224	31.333,14	3,40
GALLOS	141	1.977,86	14,08	SARGOS	1.012	3.446,08	3,41
GALLUDOS	4	7,92	2,20	SERRANOS	2.807	13.781,29	4,91
GÓBIDOS	1.621	2.186,73	1,35	TINTORERA	1.958	8.349,36	4,27
HERRERA	5.836	26.489,47	4,54	VERRUGATO	186	682,91	3,68
HURTA O URTA	32	350,18	10,91	VORAZ	58.941	422.567,42	7,17
JAPUTA	657	1.803,62	2,75	ZORROS	78	483,60	6,20
JUREL	220	131,00	0,60				
JUREL MEDITERRANEO	529.020	394.500,89	0,75	TOTAL PECES	9.733.999	12.008.520,25	1,23
JURELES	1.117.178	747.735,70	0,67				
LENGUADO	2.247	46.626,86	20,75	ALMEJA BLANCA DE FONDO	20	40,00	2,00
LENGUADOS	1.421	14.523,75	10,22	BUSANO	6	73,44	12,88
LISAS	14.532	8.523,94	0,59	CALAMARES	58.037	564.593,67	9,73
LISTADO	15	51,00	3,40	CALAMARIN PICUDO	256	3.496,04	13,68

### 10.1.1.6. PROVINCIA DE ALMERÍA (continuación)

ESPECIE	TOTAL KILOS	TOTAL EUROS	EUROS/kg
CAÑÁLLA	183	2.623,48	14,37
CARACOLAS	176	1.795,56	10,19
CHOCO	53.242	251.096,23	4,72
POTAS	49.615	111.730,13	2,25
PULPO	94.695	285.511,37	3,02
PULPO BLANCO Y ALMIZCLADO	9.314	16.383,72	1,76
PULPOS	36.150	83.028,15	2,30
PIUNTILLITAS	2.214	20.585,29	9,30
SEPIAS O CHOPITOS O GLOBITOS	17.784	104.948,88	5,90
<b>TOTAL MOLUSCOS</b>	<b>321.691</b>	<b>1.445.905,94</b>	<b>4,49</b>
BOGAVANTE	49	1.339,90	27,43
CAMARÓN CRISTAL BLANCO	919	6.503,75	7,08
CAMARÓN MARCIAL	705	5.814,64	8,25
CAMARÓN NARVAL	7.208	222.732,17	30,90
CAMARONES O QUIQUILLAS	69.707	581.283,82	8,34
CANGREJOS	5.880	13.335,16	2,27
CENTOLLA	3	19,42	7,47
CIGALA	31.375	934.412,93	29,78
DECÁPODOS VARIOS	11.529	48.391,18	4,20
GAMBA BLANCA	53.866	647.401,40	12,02
GAMBA ROJA O ALISTAO	256.861	8.945.919,55	34,83
LANGOSTAS	4.028	63.176,51	15,68
<b>TOTAL CRUSTÁCEOS</b>	<b>442.130</b>	<b>11.470.330,42</b>	<b>25,94</b>
<b>PROVINCIA DE ALMERÍA</b>	<b>10.497.820</b>	<b>24.924.756,61</b>	<b>2,37</b>

## 10.1.2. PESCA FRESCA SUBASTADA EN LONJAS POR PUERTOS. CÁDIZ

### 10.1.2.1. ALGECIRAS

ESPECIE	TOTAL KILOS	TOTAL EUROS	EUROS/kg	ESPECIE	TOTAL KILOS	TOTAL EUROS	EUROS/kg
ATÚN BLANCO	9.516	45.134,71	4,74	SARGOS	1.707	5.227,89	3,06
ATÚN ROJO	82.827	1.001.107,71	12,09	TINTORERA	18.587	37.402,35	2,01
BACALADILLA	8.948	6.391,86	0,71	VORAZ	65.645	872.085,55	13,28
BAILA	375	517,47	1,38	ZORRO NEGRO	1.364	1.211,36	0,89
BESUGO BLANCO	2.474	3.805,07	1,54	ZORROS	259	446,50	1,72
BOGA	15	4,99	0,33	TOTAL PECES	649.908	2.883.820,96	4,44
BOQUERÓN	37.152	152.293,23	4,10	CALAMARES	3.394	35.652,56	10,50
BRECA	312	2.160,70	6,92	CHOCO	42	258,90	6,21
BRÓTOLAS	174	982,74	5,65	PULPO	55	274,70	4,99
CABALLA DEL SUR	32.130	29.850,15	0,93	TOTAL MOLUSCOS	3.491	36.186,16	10,37
CABALLAS	34.031	20.304,21	0,60	CAMARONES O QUISQUILLAS	20	140,00	7,00
CAZÓN	28	28,00	1,00	TOTAL CRUSTÁCEOS	20	140,00	7,00
CHERNA	124	1.510,88	12,21	LONJA DE ALGECIRAS	653.419	2.920.147,12	4,47
CHICHARRO	291	878,41	3,02				
CHOPA	836	653,29	0,78				
CONGRIO	379	707,27	1,86				
DENTÓN	437	2.735,26	6,26				
DORADA	347	2.212,06	6,37				
ESCOLAR NEGRO	1.165	1.068,09	0,92				
ESPETÓN	72	122,40	1,70				
GALLINETA	202	1.345,63	6,67				
GALLOS	4	31,08	8,40				
GITANA	41	51,25	1,25				
JURELES	220.322	346.708,32	1,57				
LENGUADOS	16	211,76	13,07				
LUBINA	280	3.023,30	10,81				
MARLÍN	50	67,50	1,35				
MARRAJO	4.962	16.577,00	3,34				
MELVAS	2.985	2.848,80	0,95				
MERLUZA	1.798	2.365,14	1,32				
MERLUZA DE SENEGAL	42	67,20	1,60				
MERO	187	2.594,16	13,86				
PARGO O BOCINEGRO	52	537,88	10,36				
PECES VARIOS	2.998	10.625,08	3,54				
PEZ ESPADA	30.786	214.835,82	6,98				
PEZ LIMÓN	5.149	33.217,18	6,45				
PEZ MARTILLO	95	194,75	2,05				
PEZ SABLE	191	517,50	2,71				
PEZ ZORRO	364	1.017,60	2,80				
QUELVACHO	7.011	4.607,10	0,66				
RAPES	44	332,09	7,58				
RASCACIOS	181	1.060,79	5,87				
RAYAS	54	53,47	1,00				
RUBIOS	19	124,37	6,65				
SALEMA	435	313,76	0,72				
SALMONETE DE FANGO	10	18,00	1,80				
SALMONETE DE ROCA	40	430,16	10,70				
SALMONETES	714	2.884,17	4,04				
SAMA DE PLUMA	63	743,92	11,88				
SARDINA	70.839	45.261,37	0,64				
SARGO	780	2.312,69	2,97				



## 10.1.2.2. BARBATE

ESPECIE	TOTAL KILOS	TOTAL EUROS	EUROS/kg	ESPECIE	TOTAL KILOS	TOTAL EUROS	EUROS/kg
ACEDÍA	12	57,99	4,83	PINTARROJA	2.650	2.647,59	1,00
AGUILAS DE MAR	847	1.396,61	1,65	QUELVACHO	307	803,22	2,62
AGUJA	201	301,65	1,50	RAPES	1.511	10.573,84	7,00
ALACHA	369	121,77	0,33	RASCACIOS	315	2.858,29	9,07
ANCHOVA	99	200,43	2,02	RAYAS	11.932	30.735,86	2,58
ARETE ALETÓN	5.001	2.096,25	0,42	RODABALLOS	296	2.803,41	9,47
ATÚN ROJO	1.206	12.829,99	10,64	RONCADOR	18	14,04	0,78
BACORETA	24.601	33.316,92	1,35	RUBIOS	75	204,11	2,72
BAILA	106	121,70	1,15	RUFOS O ROMERILLOS	326	1.630,00	5,00
BESUGO BLANCO	15.173	22.908,79	1,51	SALEMA	63	24,03	0,38
BODIONES	82	286,85	3,50	SALMONETES	9.004	78.875,29	8,76
BOGA	9.855	3.252,87	0,33	SAMA DE PLUMA	1.013	7.330,17	7,24
BONITO	1.403	3.750,54	2,67	SARDINA	694.789	594.936,55	0,86
BOQUERÓN	14.112	35.508,60	2,52	SARGO	2.448	9.759,81	3,99
BRECA	6.915	21.213,19	3,07	SARGO BREADO	13	42,39	3,26
BRÓTOLAS	508	2.485,86	4,89	SARGO PICUDO	6	32,00	5,33
BURRO	5.924	18.442,45	3,11	SOLLETA	45	99,99	2,22
BURRO LISTADO	10	16,00	1,60	TEMBLADERAS	7	7,00	1,00
CABALLA DEL SUR	149.148	69.978,06	0,47	VORAZ	1.522	17.692,67	11,62
CAZÓN	7.446	24.599,62	3,30	TOTAL PECES	1.365.967	1.983.638,44	1,45
CHERNA	600	7.309,54	12,18	CALAMARES	12.826	91.642,82	7,15
CHICHARRO	27.384	25.690,11	0,94	CHOCO	29.218	116.280,71	3,98
CHOPA	19.001	13.069,47	0,69	CHOQUITO PICUDO	140	619,88	4,43
CONGRIO	6.533	12.291,10	1,88	POTAS	216	348,84	1,62
CORVINA	1.142	7.051,36	6,18	PULPO	52.088	227.242,20	4,36
DENTÓN	391	3.007,60	7,69	TOTAL MOLUSCOS	94.488	436.134,45	4,62
DORADA	2.294	17.665,23	7,70	BOGAVANTE	73	1.644,66	22,53
ESCOLARES O SIERRAS	14	34,98	2,50	CENTOLLA	144	602,21	4,18
FALSO ABADEJO	1	13,00	13,00	GALERA	54	100,98	1,87
FANECA	9	24,03	2,67	LANGOSTAS	10	194,00	19,40
GALLINETA	5.444	18.883,03	3,47	LANGOSTINO	63	660,96	10,49
GALLUDOS	94	251,80	2,68	TOTAL CRUSTÁCEOS	344	3.202,81	9,31
HERRERA	150	843,55	5,62	LONJA DE BARBATE	1.460.799	2.422.975,70	1,66
HURTA O URTA	1.243	12.863,03	10,35				
JAPUTA	142	204,50	1,44				
JUREL	33.800	49.244,80	1,46				
LENGUADO	5.380	52.139,36	9,69				
LENGUADOS	1.664	15.140,77	9,10				
LUBINA	48	443,36	9,24				
MELVAS	7.171	7.606,21	1,06				
MERLUZA	151	665,99	4,41				
MERO	195	2.494,99	12,79				
MOJARRA	4.266	7.874,70	1,85				
MORENAS	95	141,08	1,49				
PÁMPANO BLANCO	119	136,07	1,14				
PARGO O BOCINEGRO	4.233	34.107,02	8,06				
PECES VARIOS	3.985	7.974,23	2,00				
PEZ ANGEL	18	63,00	3,50				
PEZ BALLESTA	1.289	2.078,50	1,61				
PEZ DE SAN PEDRO	2.123	10.207,10	4,81				
PEZ ESPADA	371	2.982,80	8,04				
PEZ LIMÓN	111	583,11	5,25				
PEZ SABLE	267.148	656.596,62	2,46				

### 10.1.2.3. BONANZA

ESPECIE	TOTAL KILOS	TOTAL EUROS	EUROS/kg	ESPECIE	TOTAL KILOS	TOTAL EUROS	EUROS/kg
ACEDÍA	123.211	1.052.459,04	8,54	TINTORERA	192	578,15	3,01
AGUILAS DE MAR	2.684	4.287,39	1,60	ZORROS	39	280,04	7,22
ALGARINES	30	36,00	1,20				
ANCHOVA	36.935	103.424,49	2,80	TOTAL PECES	1.010.909	4.768.922,99	4,72
ARAÑAS	16.671	23.623,18	1,42	CALAMARES	21.835	218.270,17	10,00
ARGENTINAS	210	758,10	3,61	CAÑAILLA	659	8.764,02	13,30
ATÚN ROJO	3	14,01	4,52	CHIRLA	982.477	2.624.181,65	2,67
BACALADILLA	3.109	3.109,30	1,00	CHOCO	196.130	730.867,59	3,73
BAILA	1.683	8.562,98	5,09	POTAS	20.351	20.351,00	1,00
BESUGO BLANCO	2.504	6.638,16	2,65	PULPO	122.753	604.973,98	4,93
BONITO	12	41,99	3,62	PULPO BLANCO Y ALMIZCLADO	51.051	59.133,68	1,16
BOQUERÓN	196.442	640.555,39	3,26	PUNTILLITAS	571.85	727.130,23	12,72
BRECA	20.758	60.728,40	2,93	SEPIAS O CHOPITOS O GLOBITOS	9.418	60.585,69	6,43
BRECA MORA	0	1,00	3,33				
BURRO	149	134,50	0,90	TOTAL MOLUSCOS	1.461.858	5.054.258,01	3,46
CABALLA	8.032	6.907,01	0,86	BOGAVANTE	1.341	38.700,17	28,85
CAZÓN	145	1.043,47	7,21	CAMARÓN NARVAL	26	170,02	6,59
CORVINA	10.050	92.950,50	9,25	CAMARONES O QUISQUILLAS	237	809,67	3,42
DORADA	356	4.034,98	11,32	CIGALA	21.079	143.783,39	6,82
ESCUALDOS DIVERSOS	1.226	6.249,80	5,10	GALERA	200.713	838.806,13	4,18
FANECA	14	28,40	2,00	GAMBA BLANCA	33.611	678.111,60	20,18
GALLINETA	41	110,90	2,70	LANGOSTA	253	7.222,06	28,55
HERRERA	16.132	38.671,57	2,40	LANGOSTINO	73.917	2.450.975,91	33,16
HURTA O URTA	102	876,00	8,61				
JUREL	108.301	43.320,09	0,40	TOTAL CRUSTÁCEOS	331.177	4.158.578,95	12,56
JUREL MEDITERRÁNEO	5.197	15.643,47	3,01	LONJA DE BONANZA	2.803.945	13.981.759,95	4,99
LENGUADO COMÚN	17.490	263.729,36	15,08				
LISAS	6.604	2.773,47	0,42				
LUBINA	1.234	11.436,85	9,27				
MARRAJO	1.619	11.680,47	7,21				
MERLUZA	195.234	1.431.814,05	7,33				
MERO	7	81,98	11,88				
MORENAS	21	51,28	2,41				
PECES VARIOS	26.979	68.454,07	2,54				
PEZ BALLESTA	97	189,02	1,95				
PEZ ESPADA	13	117,00	9,07				
PEZ GUITARRA	16	147,05	9,02				
PEZ LIMÓN	131	394,17	3,01				
PEZ SABLE	409	736,43	1,80				
PINTARROJA	5.540	12.186,14	2,20				
RAPES	8.545	65.827,85	7,70				
RAYAS	6.790	12.447,52	1,83				
RODABALLOS	5	51,01	9,81				
RUBIOS	986	3.002,69	3,04				
SALEMA	20	61,00	3,00				
SALMONETES	14.564	100.391,36	6,89				
SAMA DE PLUMA	1.835	11.010,78	6,00				
SARDINA	71.292	82.692,56	1,16				
SARGO	2.157	8.406,81	3,90				
SARGOS	4.292	4.292,10	1,00				
SOLLETA	90.793	561.860,65	6,19				
TEMBLADERAS	8	19,04	2,41				

## 10.1.2.4. CÁDIZ

ESPECIE	TOTAL KILOS	TOTAL EUROS	EUROS/kg	ESPECIE	TOTAL KILOS	TOTAL EUROS	EUROS/kg
ALFONSINOS	950	1.232,00	1,30	CALAMARES	248	1.183,63	4,77
ALGARINES	342	37,62	0,11	CHOCO	22	50,94	2,30
ANCHOVA	4.613	11.821,28	2,56	PULPO	13.338	46.313,73	3,47
ATÚN ROJO	115	429,00	3,73	PUNTILLITAS	54	395,01	7,32
ATUNES	72	43,92	0,61	SEPIAS O CHOPITOS O GLOBITOS	195	482,05	2,47
BACORETA	31.892	63.244,80	1,98	TOTAL MOLUSCOS	13.857	48.425,36	3,49
BESUGO BLANCO	5.404	5.690,33	1,05	CANGREJOS	582	574,50	0,99
BODIONES	7.300	4.098,00	0,56	GALERA	621	1.724,58	2,78
BONITO	228	216,07	0,95	GAMBA BLANCA	50	135,00	2,70
BOQUERÓN	2.881.274	6.986.893,03	2,42	TOTAL CRUSTÁCEOS	1.253	2.434,08	1,94
BRECA	9.673	17.448,83	1,80	LONJA DE CÁDIZ	12.345.999	21.485.484,62	1,74
BRECA MORA	23.975	40.644,00	1,70				
BRÓTOLA DE FANGO	12.033	18.060,50	1,50				
BURRO	2.470	763,65	0,31				
CABALLA	6.985	7.298,13	1,04				
CABALLA DEL SUR	101.713	60.680,44	0,60				
CACHUCHO	18.700	26.393,00	1,41				
CAZÓN	957	1.450,25	1,52				
CONGRIO	75	32,00	0,43				
CORVALLO	8.823	5.292,85	0,60				
CORVINAS	1.150	784,50	0,68				
ESCOLARES O SIERRAS	175	117,00	0,67				
ESCUALOS DIVERSOS	25.450	21.720,50	0,85				
GALLINETA	29.850	37.439,00	1,25				
JAPUTA	10.849	9.358,61	0,86				
JURELES	24.225	34.065,67	1,41				
LISAS	180	70,29	0,39				
LISTADO	3.209	4.204,42	1,31				
MARRAJO	154	577,45	3,75				
MELVAS	24.131	19.800,81	0,82				
MERLUZA DE SENEGAL	6.880.356	11.393.849,54	1,66				
MERO	428	994,00	2,32				
PALOMETA FIATOLA	5.860	5.312,60	0,91				
PECES VARIOS	29.453	89.508,14	3,04				
PECES VELA	39	120,00	3,08				
PEZ ÁNGEL	25	10,00	0,40				
PEZ DE SAN PEDRO	59.350	130.384,50	2,20				
PEZ ESPADA	42	225,96	5,38				
PEZ SABLE	25	8,00	0,32				
RAPES	89.485	661.917,00	7,40				
RAYAS	19.384	24.815,03	1,28				
SALEMA	2.238	1.494,00	0,67				
SAN PEDRO PLATEADO	61.475	73.303,50	1,19				
SARDINA	1.943.550	1.670.376,13	0,86				
SARGO	504	1.391,40	2,76				
SARGO BREADO	1.575	738,00	0,47				
SARGOS	75	75,45	1,01				
ZORROS	58	193,98	3,34				
TOTAL PECES	12.330.889	21.434.625,18	1,74				

### 10.1.2.5. CONIL

ESPECIE	TOTAL KILOS	TOTAL EUROS	EUROS/kg	ESPECIE	TOTAL KILOS	TOTAL EUROS	EUROS/kg
ACEDÍA	490	5.746,17	11,72	PALOMETÓN	283	568,43	2,01
ALFONSINOS	942	11.377,87	12,07	PARGO O BOCINEGRO	35.547	559.817,24	15,75
ANCHOVA	151	460,76	3,06	PECES VARIOS	15.803	106.853,56	6,76
ARAÑAS	166	92,90	0,56	PEZ BALLESTA	1.631	7.325,68	4,49
ATÚN ROJO	935	8.869,00	9,49	PEZ DE SAN PEDRO	112	1.141,30	10,16
BACORETA	1.966	3.891,03	1,98	PEZ ESPADA	168	1.366,90	8,14
BAILA	3.974	13.555,02	3,41	PEZ GUITARRA	36	102,60	2,88
BESUGO BLANCO	5.716	22.165,93	3,88	PEZ LIMÓN	6.005	35.210,47	5,86
BODIONES	454	1.002,56	2,21	PEZ SABLE	58.558	167.055,63	2,85
BONITO	9	20,01	2,30	PEZ SAPO	21	6,90	0,33
BOQUIDULCE	7	0,67	0,10	PINTARROJA	363	197,43	0,54
BRECA	38.445	231.682,15	6,03	RAPES	212	829,37	3,92
BRECA MORA	226	554,50	2,45	RASCACIO DE ALTURA	539	2.036,96	3,78
BRÓTOLO DE ROCA	17.117	88.117,70	5,15	RASCACIOS	1.292	13.576,77	10,51
BURRO	64.170	161.756,21	2,52	RAYA BRAMANTE	638	1.812,30	2,84
BURRO LISTADO	2.564	792,23	0,31	RAVAS	5.164	11.731,47	2,27
CABALLA	17	40,66	2,35	RODABALLOS	16	260,14	15,96
CABRACHO	196	2.034,33	10,39	RONCADOR	5.593	14.908,02	2,67
CACHUCHO	82	553,05	6,79	RUBIOS	177	1.557,72	8,79
CAILÓN	214	1.039,41	4,86	RUFOS O ROMERILLOS	1.150	7.227,21	6,29
CAZÓN	4.259	18.090,54	4,25	RUFOS O ROMERILLOS	1.150	7.227,21	6,29
CHACARONA SUREÑA	9.829	68.815,63	7,00	SALMONETE DE ROCA	29.044	491.064,50	16,91
CHERNA	2.693	41.559,04	15,43	SAMA DE PLUMA	16.495	125.306,99	7,60
CHOPA	341	308,26	0,90	SAMA MARROQUÍ	8	4,86	0,60
CHUCHOS	5.086	2.180,42	0,43	SARGO	3.321	28.595,54	8,61
CONGRIO	15.135	25.656,70	1,70	SARGO BREADO	1.317	7.313,53	5,55
CORVALLO	57	242,40	4,23	SARGO PICUDO	406	1.588,09	3,91
CORVINA	19.030	162.178,77	8,52	SERRANOS	44	365,88	8,32
DENTÓN	1.863	21.074,68	11,31	SOLDADO	4.020	76.925,87	19,14
DORADA	7.204	106.669,66	14,81	TEMLADERA	6.888	8.840,12	1,28
ESPETÓN	25	20,88	0,83	TINTORERA	427	734,22	1,72
FALSO ABADEJO	53	598,47	11,25	VERRUGATO	3.979	7.880,77	1,98
FANECA	808	1.863,82	2,31	VERRUGATO DE CANARIAS	3.094	16.131,52	5,21
GALLINETA	3.291	14.947,35	4,54	VORAZ	28.740	418.837,97	14,57
GALLUDO	1.501	4.526,81	3,02	ZORROS	1.143	4.091,02	3,58
HERRERA	2.679	18.874,86	7,05				
HURTA O URTA	19.152	314.166,85	16,40	TOTAL PECES	500.854	3.673.804,69	7,34
JAPUTA	1.910	3.689,00	1,93				
JURELAS	5	15,31	2,89	BUSANO	55	199,13	3,65
JURELES	1.921	7.135,17	3,71	CALAMARES	3	50,38	16,25
LENGUADO	754	9.764,05	12,96	CAÑAILLA	227	4.559,08	20,13
LENGUADO COMÚN	412	4.721,37	11,47	CHOCO	12.477	54.646,23	4,38
LENGUADO DE ARENA	74	577,20	7,83	PULPO	85.414	352.448,02	4,13
LENGUADO PORTUGUÉS	191	1.415,58	7,40				
LENGUADO SENEGALÉS	2.051	39.245,78	19,14	TOTAL MOLUSCOS	98.175	411.902,84	4,20
LISAS	69	28,94	0,42				
LLAMPUGA	25	28,20	1,15	BOGAVANTE	232	5.923,01	25,57
LUBINA	390	6.885,92	17,67	CENTOLLA	501	1.587,40	3,17
MARRAJO	493	2.336,79	4,74	LANGOSTAS	195	8.165,61	41,83
MELVAS	175	258,60	1,48				
MERLUZA	171	1.296,34	7,58	TOTAL CRUSTÁCEOS	928	15.676,02	16,90
MERO	1.564	20.456,52	13,08				
MOJARRA	7.173	27.938,42	3,89	LONJA DE CONIL	599.957	4.101.383,55	6,84
MORENA	8.725	11.454,36	1,31				
MUSOLA	11.674	59.762,86	5,12				

## 10.1.2.6. CHIPIONA

ESPECIE	TOTAL KILOS	TOTAL EUROS	EUROS/kg	ESPECIE	TOTAL KILOS	TOTAL EUROS	EUROS/kg
ACEDÍA	91.261	518.675,43	5,68	SOLLETA	125	476,13	3,82
ANCHOVA	20.404	77.499,18	3,80	VERRUGATO DE CANARIAS	605	4.930,79	8,15
ARAÑAS	110	82,49	0,75	TOTAL PECES	229.761	1.145.084,16	4,98
BAILA	2.831	13.862,79	4,90	CALAMARES	731	7.295,40	9,98
BESUGO BLANCO	8	21,10	2,54	CAÑAILLA	6	78,60	12,48
BONITO	415	1.271,18	3,06	CHOCO	32.250	123.369,46	3,83
BRECA	7.639	22.579,22	2,96	PULPO	17.503	61.003,43	3,49
BRÓTOLAS	160	644,57	4,04	PUNTILLITAS	764	10.757,54	14,08
BURRO	1.538	5.102,72	3,32	TOTAL MOLUSCOS	51.255	202.504,43	3,95
BURRO LISTADO	106	105,00	0,99	BOGAVANTE	163	5.805,10	35,66
CABALLAS	1.744	1.012,80	0,58	CENTOLLA	286	783,93	2,74
CAZÓN	1.322	6.965,79	5,27	GALERA	13.197	68.950,38	5,22
CONGRIO	102	142,61	1,39	GAMBA BLANCA	33	476,30	14,61
CORVALLO	570	843,45	1,48	LANGOSTA	26	1.000,90	38,79
CORVINA	34.227	205.332,34	6,00	LANGOSTINO	38.612	960.556,14	24,88
DORADA	897	13.092,36	14,59	NÉCORAS	14	227,72	16,68
ESCUALOS DIVERSOS	1.252	6.990,12	5,58	TOTAL CRUSTÁCEOS	52.329	1.037.800,47	19,83
FANECA	34	87,65	2,61	LONJA DE CHIPIONA	333.345	2.385.389,06	7,16
HERRERA	5.255	16.486,13	3,14				
HURTA O URTA	297	5.616,15	18,93				
JURELAS	7.050	17.468,62	2,48				
JURELES	948	1.480,02	1,56				
LENGUADO	1.699	30.440,85	17,92				
LENGUADO PORTUGUÉS	573	6.548,43	11,42				
LENGUADOS	96	1.461,05	15,24				
LISAS	2.864	3.816,66	1,33				
LUBINA	1.380	18.144,77	13,15				
MARRAJO	115	835,54	7,26				
MELVAS	10	29,45	3,10				
MERLUZA	7.440	29.767,08	4,00				
MOJARRA	611	2.740,60	4,49				
MORENAS	171	202,60	1,19				
PALOMETA FIATOLA	2.196	6.027,52	2,74				
PALOMETÓN	20	100,62	4,93				
PÁMPANO BLANCO	694	1.656,37	2,39				
PARGO O BOCINEGRO	1.704	13.002,94	7,63				
PECES VARIOS	13.415	47.172,86	3,52				
PEZ BALLESTA	1.250	3.605,91	2,88				
PEZ LIMÓN	1.204	4.662,13	3,87				
RASCACIOS	58	270,37	4,64				
RAYAS	4.635	6.355,21	1,37				
RODABALLOS	14	116,77	8,11				
RONCADOR	500	439,75	0,88				
RUBIOS	32	28,31	0,88				
SABALO	3	1,68	0,60				
SALEMA	2.075	1.214,13	0,59				
SALMONETES	578	7.906,84	13,67				
SAPOS	70	45,23	0,65				
SARDINA	6	9,88	1,59				
SARGO	5.114	33.823,97	6,61				
SARGO PICUDO	441	2.185,99	4,96				
SARGOS	1.894	1.702,02	0,90				

### 10.1.2.7. PUERTO DE SANTA MARÍA

ESPECIE	TOTAL KILOS	TOTAL EUROS	EUROS/kg	ESPECIE	TOTAL KILOS	TOTAL EUROS	EUROS/kg
ACEDÍA	17834	61.120,48	3,43	PEZ LIMÓN	294	614,32	2,09
ÁGUILAS DE MAR	252	397,32	1,58	PEZ SABLE	260	306,00	1,18
ALACHA	126	17,64	0,14	PINTARROJA	10.178	11.591,02	1,14
ALGARINES	406	483,42	1,19	QUELVACHO	14.490	24.846,99	1,71
ANCHOVA	7820	14.853,40	1,90	RAPESES	17.632	72.235,87	4,10
ARAÑAS	9.240	5.159,70	0,56	RASCACIOS	624	932,88	1,50
ATÚN BLANCO	40	85,00	2,13	RAVAS	23.001	33.308,95	1,45
ATÚN ROJO	1.145	16.519,86	14,43	RODABALLOS	1.000	4.411,40	4,41
ATUNES	518	5.236,28	10,11	RONCADOR	612	595,32	0,97
BACALADILLA	5.310	4.227,04	0,80	RUBIOS	54.184	38.875,48	0,72
BACORETA	3.300	5.400,00	1,64	SALMONETES	52.332	178.459,18	3,41
BAILA	170	542,00	3,19	SAMA DE PLUMA	315	1.306,34	4,15
BESUGO BLANCO	47.218	51.164,18	1,08	SARDINA	1.721.120	1.540.901,00	0,90
BOGA	170	124,30	0,73	SARGO	3.330	9.480,40	2,85
BONITO	7.313	20.746,00	2,84	SARGOS	5.706	10.015,34	1,76
BOQUERÓN	484.658	842.992,83	1,74	SOLLETA	71.398	191.624,46	2,68
BRECA	98.448	138.582,71	1,41	TEMBLADERAS	756	1.064,28	1,41
BRÓTOLAS	300	349,00	1,16	TINTORERA	126	320,74	2,55
BURRO	3.250	7.700,40	2,37	VORAZ	1	8,00	8,00
CABALLAS	1.104.612	818.745,10	0,74	ZORROS	10.629	112.195,72	10,56
CACHUCHO	160	344,00	2,15	TOTAL PECES	4.470.713	6.269.222,97	1,40
CAZÓN	34.982	174.916,84	5,00	BUSANO	25	165,00	6,60
CHERNA	203	455,28	2,24	CALAMARES	124.212	586.168,22	4,72
CHUCHOS	2.366	3.929,80	1,66	CARACOLAS	15	41,00	2,73
CHUCLAS O CARAMELES	1.742	1.486,30	0,85	CHOCO	243.309	741.666,05	3,05
CONGRIO	820	2.158,50	2,63	MOLUSCOS VARIOS	84	335,58	4,00
CORVINA	8.022	33.408,10	4,16	POTA VOLADORA	56	100,10	1,79
DORADA	2.327	11.611,65	4,99	POTAS	11.844	18.523,12	1,56
ESCUALOS DIVERSOS	1.638	6.133,40	3,74	PULPO	482.900	2.388.016,20	4,95
ESPADÍN	156	196,86	1,26	PUNTILLITAS	56.098	255.609,76	4,56
ESPETONES	518	2.020,48	3,90	SEPIAS O CHOPITOS O GLOBITOS	16.814	39.452,42	2,35
FANECA	1.880	3.755,30	2,00	TOTAL MOLUSCOS	935.357	4.030.077,45	4,31
GALLINETA	950	1.327,00	1,40	BOGAVANTE	864	15.938,13	18,45
GALLOS	1.836	8.774,28	4,78	CAMARÓN NARVAL	5	38,00	7,60
HERRERA	5.292	10.311,00	1,95	CAMARONES O QUISQUILLAS	155	686,05	4,43
HURTA O URTA	2.800	14.294,56	5,11	CANGREJO REAL	55	414,00	7,53
JAPUTA	8.400	5.350,52	0,64	CANGREJOS	253	1.416,20	5,60
JURELES	99.371	109.189,42	1,10	CARABINERO	14	70,00	5,00
LENGUADOS	49.654	322.504,94	6,50	CENTOLLA	145	685,05	4,72
LISAS	720	324,00	0,45	CIGALA	65.019	254.979,12	3,92
LISTADO	154	535,36	3,48	CRUSTÁCEOS VARIOS	28	99,96	3,57
LLAMPUGA	1.232	2.624,58	2,13	GALERA	47.422	185.282,12	3,91
LUBINA	222	1.279,00	5,76	GAMBA BLANCA	58.844	447.378,88	7,60
MARRAJO	21.098	125.354,88	5,94	LANGOSTA MORA	15	112,00	7,47
MELVAS	8.978	10.722,60	1,19	LANGOSTAS	270	4.068,03	15,07
MERLUZA	13.412	44.147,88	3,29	LANGOSTINO	16.755	205.308,92	12,25
MERLUZA	238.945	700.436,18	2,93	NÉCORAS	5	80,00	16,00
MERO	12	44,00	3,67	TOTAL CRUSTÁCEOS	189.849	1.116.556,46	5,88
MORENAS	1.220	2.209,00	1,81	TOTAL DE EL PUERTO	5.595.919	11.415.856,88	2,04
PALOMETÓN	154	227,08	1,47				
PARGO O BOCINEGRO	6.104	36.351,34	5,96				
PECES VARIOS	168.981	338.858,17	2,01				
PECES VELA	56	1.227,94	21,93				
PEJERREYES	228	374,76	1,64				
PEZ BALLESTA	196	653,10	3,33				
PEZ DE SAN PEDRO	1.615	6.606,48	4,09				
PEZ ESPADA	4.151	57.538,04	13,86				

## 10.1.2.8. LA ATUNARA

ESPECIE	TOTAL KILOS	TOTAL EUROS	EUROS/kg	ESPECIE	TOTAL KILOS	TOTAL EUROS	EUROS/kg
BACALADILLA	55	50,05	0,91	ALMEJA TONTA	935	280,50	0,30
BESUGO BLANCO	5.261	15.313,01	2,91	ALMEJÓN O BOLO	85	315,00	3,71
BOGA	11	6,05	0,55	CALAMARES	19	113,73	6,15
BONITO	22	78,10	3,55	CHOCO	1.276	5.644,44	4,42
BOQUERÓN	44	92,95	2,11	CONCHA FINA	98.387	106.983,65	1,09
BRECA	229	964,41	4,22	COQUINA	58	464,00	8,00
BRÓTOLAS	3.066	18.397,14	6,00	CORRUCO	684.050	555.949,60	0,81
BURRO LISTADO	19	62,01	3,35	MEJILLÓN	482.630	289.578,00	0,60
CABALLAS	2.589	2.559,98	0,99	POTAS	66	51,04	0,77
CHERNA	37	382,20	10,44	PULPO	347	2.023,27	5,83
CHICHARRO	4.039	14.361,14	3,56	TOTAL MOLUSCOS	1.267.852	961.403,23	0,76
CHOPA	116	174,02	1,50	BOGAVANTE	46	1.175,15	25,41
CONGRIO	846	1.654,81	1,96	CAMARONES O QUISQUILLAS	19	147,80	7,86
DENTONES	40	469,65	11,73	CENTOLLA	399	1.903,99	4,77
FANECA	7	44,20	6,50	CRUSTÁCEOS VARIOS	15	180,00	12,00
GALLINETA	1.734	7.691,15	4,44	LANGOSTA	1	36,30	30,00
HERRERA	44	103,95	2,36	LANGOSTAS	68	2.281,40	33,67
JUREL	10.129	55.539,54	5,48	TOTAL CRUSTÁCEOS	548	5.724,64	10,45
JURELES	6.432	23.476,26	3,65	LONJA DE LA ATUNARA	1.756.300	1.606.164,64	0,91
LENGUADOS	1.326	14.057,64	10,60				
LUBINA	95	830,59	8,73				
MELVAS	428.458	342.977,07	0,80				
MERLUZA	100	798,81	7,96				
MERO	221	2.388,69	10,81				
PALOMETÓN	360	291,60	0,81				
PARGO O BOCINEGRO	1.832	30.176,13	16,47				
PECES VARIOS	7.457	29.895,04	4,01				
PECES VOLADORES	9	9,00	1,00				
PEZ DE SAN PEDRO	385	4.396,20	11,43				
PEZ MARTILLO	333	269,73	0,81				
PINTARROJA	11	8,03	0,73				
QUELVACHO	289	1.165,63	4,03				
RAPESES	355	2.402,80	6,78				
RASCACIOS	478	7.224,61	15,12				
RAYAS	374	774,84	2,07				
RODABALLOS	176	2.188,70	12,40				
RUBIOS	68	218,03	3,21				
SALMONETES	3.063	32.102,00	10,48				
SARDINA	6.926	19.454,78	2,81				
SARGO	227	1.068,64	4,70				
SARGOS	56	328,45	5,87				
SERRANOS	11	4,95	0,45				
TINTORERA	11	53,02	4,82				
VORAZ	560	4.531,18	8,10				
TOTAL PECES	487.900	639.036,78	1,31				

### 10.1.2.9. ROTA

ESPECIE	TOTAL KILOS	TOTAL EUROS	EUROS/kg	ESPECIE	TOTAL KILOS	TOTAL EUROS	EUROS/kg
ACEDÍA	6.078	43.352,00	7,13	SARGO PICUDO	113	502,11	4,46
ANCHOVA	2.068	8.220,55	3,97	SERRANOS	23	20,65	0,91
ARAÑAS	20	2,97	0,15	SOLLETA	25	100,02	3,97
BAILA	472	2.361,66	5,01	TINTORERA	21	29,54	1,40
BESUGO BLANCO	43	154,39	3,56	VERRUGATO	810	974,75	1,20
BONITO	141	563,66	3,99	VERRUGATO DE CANARIAS	846	5.080,83	6,00
BRECA	5.391	24.874,27	4,61	ZORROS	112	408,34	3,66
BRÓTOLA DE ROCA	412	1.549,37	3,76	TOTAL PECES	91.548	541.538,29	5,92
BURRO	5.755	14.102,55	2,45	CALAMARES	25	213,26	8,56
CABALLA	372	398,21	1,07	CAÑAILLA O BUSANO	3	33,50	11,17
CAZÓN	3.451	17.162,61	4,97	PULPO	38.089	144.145,15	3,78
CONGRIO	60	68,71	1,14	SEPIAS O CHOPITOS O GLOBITOS	9.532	37.241,52	3,91
CORVINA	26.468	154.016,09	5,82	TOTAL MOLUSCOS	47.649	181.633,43	3,81
DENTÓN	269	1.715,00	6,38	BOGAVANTE	217	6.157,60	28,35
DORADA	2.018	26.821,29	13,29	CENTOLLA	388	818,00	2,11
FANECA	49	147,31	2,98	GALERA	483	2.767,86	5,74
GALLINETA	12	80,40	6,70	GAMBA BLANCA	3	32,40	12,00
HERRERA	4.822	20.697,01	4,29	LANGOSTAS	43	1.008,94	23,74
HURTA O URTA	1.732	12.995,80	7,50	LANGOSTINO	692	19.127,21	27,63
JURELAS	388	1.185,45	3,05	TOTAL CRUSTÁCEOS	1.825	29.912,01	16,39
JURELES	573	1.523,08	2,66	LONJA DE ROTA	141.022	753.083,72	5,34
LENGUADO COMÚN	6.486	99.470,29	15,34				
LENGUADO DE ARENA	1.604	17.176,40	10,71				
LENGUADO PORTUGUÉS	302	2.754,01	9,11				
LENGUADO SENEGALÉS	52	467,03	9,03				
LISAS	459	454,33	0,99				
LLAMPUGA	6	31,95	5,61				
LLAMPUGAS	866	3.500,40	4,04				
LUBINA	593	7.423,35	12,52				
MARRAJO	127	639,52	5,04				
MELVAS	34	129,01	3,75				
MERLUZA	1.619	9.951,21	6,15				
MERLUZA	124	920,24	7,43				
MERO	10	140,20	13,61				
MOJARRA	2.907	8.866,25	3,05				
MORENAS	144	290,51	2,02				
PALOMETA FIATOLA	201	667,93	3,32				
PALOMETÓN	248	964,02	3,88				
PARGO O BOCINEGRO	2.167	17.704,15	8,17				
PECES VARIOS	5.676	10.304,58	1,82				
PEZ BALLESTA	90	160,22	1,78				
PEZ ESPADA	6	29,68	5,30				
PEZ LIMÓN	384	1.693,87	4,41				
PINTARROJA	16	5,74	0,35				
RAPES	8	31,59	3,90				
RASCACIOS	4	5,45	1,47				
RAYAS	2.315	2.261,47	0,98				
RODABALLOS	11	157,95	14,49				
SALEMA	9	3,96	0,45				
SALMONETE DE ROCA	392	5.327,77	13,58				
SARDINA	6	31,00	5,17				
SARGO	2.002	10.210,81	5,10				
SARGO BREADO	139	654,84	4,72				



## 10.1.2.10. TARIFA

ESPECIE	TOTAL KILOS	TOTAL EUROS	EUROS/kg
ATÚN ROJO	9.678	88.635,63	9,16
BAILA	4	19,25	5,50
BRÓTOLAS	38	186,50	4,91
CHERNA	91	1.437,24	15,86
CHICHARRO	50.874	166.932,53	3,28
DORADA	32	385,50	12,24
GALLINETA	7.539	46.240,10	6,13
LUBINA	174	3.206,80	18,48
MERO	6	88,20	14,70
PARGO O BOCINEGRO	262	3.897,55	14,86
PEZ SABLE	30.401	16.984,36	0,56
RASCACIOS	7	55,00	8,46
VORAZ	165.617	2.451.764,45	14,80
TOTAL PECES	264.721	2.779.833,11	10,50
LONJA DE TARIFA	264.721	2.779.833,11	10,50

## 10.1.2.11. PROVINCIA DE CÁDIZ

ESPECIE	TOTAL KILOS	TOTAL EUROS	EUROS/kg
ACEDÍA	238.886	1.681.411,10	7,04
AGUILAS DE MAR	3.783	6.081,32	1,61
AGUJA	201	301,65	1,50
ALACHA	495	139,41	0,28
ALFONSINOS	1.892	12.609,87	6,66
ALGARINES	778	557,04	0,72
ANCHOVA	72.090	216.480,09	3,00
ARAÑAS	26.207	28.961,24	1,11
ARETE ALETÓN	5.001	2.096,25	0,42
ARGENTINAS	210	758,10	3,61
ATÚN BLANCO	9.556	45.219,71	4,73
ATÚN ROJO	95.909	1.128.405,20	11,77
ATUNES	590	5.280,20	8,95
BACALADILLA	17.423	13.778,25	0,79
BACORETA	61.759	105.852,75	1,71
BAILA	9.613	39.542,87	4,11
BESUGO BLANCO	83.802	127.860,96	1,53
BODIONES	7.836	5.387,41	0,69
BOGA	10.051	3.388,21	0,34
BONITO	9.542	26.687,55	2,80
BOQUERÓN	3.613.683	8.658.336,03	2,40
BOQUIDULCE	7	0,67	0,10
BRECA	187.809	520.233,87	2,77
BRECA MORA	24.202	41.199,50	1,70
BRÓTOLA DE FANGO	12.033	18.060,50	1,50
BRÓTOLA DE ROCA	17.529	89.667,07	5,12
BRÓTOLAS	4.245	23.045,81	5,43
BURRO	83.256	208.002,48	2,50
BURRO LISTADO	2.698	975,24	0,36
CABALLA	15.407	14.644,01	0,95
CABALLA DEL SUR	282.991	160.508,65	0,57
CABALLAS	1.142.976	842.622,09	0,74
CABRACHO	196	2.034,33	10,39
CACHUCHO	18.942	27.290,05	1,44
CAILÓN	214	1.039,41	4,86
CAZÓN	52.590	244.257,11	4,64
CHACARONA SUREÑA	9.829	68.815,63	7,00
CHERNA	3.747	52.654,18	14,05
CHICHARRO	82.587	207.862,19	2,52
CHOPA	20.294	14.205,04	0,70
CHUCHOS	7.452	6.110,22	0,82
CHUCLAS O CARAMELLES	1.742	1.486,30	0,85
CONGRIO	23.951	42.711,70	1,78
CORVALLO	9.451	6.378,70	0,67
CORVINA	98.939	654.937,16	6,62
CORVINAS	1.150	784,50	0,68
DENTÓN	2.959	28.532,54	9,64
DENTONES	40	469,65	11,73
DORADA	15.475	182.492,73	11,79
ESCOLAR NEGRO	1.165	1.068,09	0,92
ESCOLARES O SIERRAS	189	151,98	0,80
ESCUALOS DIVERSOS	29.566	41.093,82	1,39

### 10.1.2.11. PROVINCIA DE CÁDIZ (CONTINUACIÓN)

ESPECIE	TOTAL KILOS	TOTAL EUROS	EUROS/kg	ESPECIE	TOTAL KILOS	TOTAL EUROS	EUROS/kg
ESPADÍN	156	196,86	1,26	PEZ MARTILLO	428	464,48	1,09
ESPETÓN	97	143,28	1,47	PEZ SABLE	356.991	842.204,54	2,36
ESPETONES	518	2.020,48	3,90	PEZ SAPO	21	6,90	0,33
FALSO ABADAJEO	54	611,47	11,28	PEZ ZORRO	364	1.017,60	2,80
FANECA	2.801	5.950,71	2,12	PINTARROJA	18.758	26.635,95	1,42
GALLINETA	49.063	128.064,56	2,61	QUELVACHO	22.097	31.422,94	1,42
GALLOS	1.840	8.805,36	4,79	RAPES	117.791	814.150,41	6,91
GALLUDO	1.501	4.526,81	3,02	RASCACIO DE ALTURA	539	2.036,96	3,78
GALLUDOS	94	251,80	2,68	RASCACIOS	2.958	25.984,16	8,78
GITANA	41	51,25	1,25	RAVA BRAMANTE	638	1.812,30	2,84
HERRERA	34.373	105.988,07	3,08	RAVAS	73.649	122.483,81	1,66
HURTA O URTA	25.325	360.812,39	14,25	RODABALLOS	1.519	9.989,38	6,58
JAPUTA	21.301	18.602,63	0,87	RONCADOR	6.723	15.957,13	2,37
JUREL	152.230	148.104,43	0,97	RUBIOS	55.541	44.010,71	0,79
JUREL MEDITERRÁNEO	5.197	15.643,47	3,01	RUFOS O ROMERILLOS	1.476	8.857,21	6,00
JURELAS	7.444	18.669,38	2,51	SABALO	3	1,68	0,60
JURELES	353.791	523.577,94	1,48	SALEMA	4.841	3.110,87	0,64
LENGUADO	7.832	92.344,26	11,79	SALMONETE DE FANGO	10	18,00	1,80
LENGUADO COMÚN	24.388	367.921,01	15,09	SALMONETE DE ROCA	29.477	496.822,43	16,85
LENGUADO DE ARENA	1.678	17.753,60	10,58	SALMONETES	80.256	400.618,83	4,99
LENGUADO PORTUGUÉS	1.067	10.718,02	10,05	SAMA DE PLUMA	19.720	145.698,20	7,39
LENGUADO SENEGALÉS	2.102	39.712,81	18,89	SAMA MARROQUÍ	8	4,86	0,60
LENGUADOS	52.756	353.376,16	6,70	SAN PEDRO PLATEADO	61.475	73.303,50	1,19
LISAS	10.895	7.467,69	0,69	SAPOS	70	45,23	0,65
LISTADO	3.363	4.739,78	1,41	SARDINA	4.508.528	3.953.663,27	0,88
LLAMPUGA	1.262	2.684,73	2,13	SARGO	19.883	105.050,06	5,28
LLAMPUGAS	866	3.500,40	4,04	SARGO BREADO	3.044	8.748,76	2,87
LUBINA	4.415	52.673,93	11,93	SARGO PICUDO	965	4.308,19	4,46
MARLÍN	50	67,50	1,35	SARGOS	13.730	21.641,25	1,58
MARRAJO	28.568	158.001,65	5,53	SERRANOS	78	391,48	5,04
MELVAS	471.941	384.372,55	0,81	SOLDADO	4.020	76.925,87	19,14
MERLUZA	458.994	2.222.162,92	4,84	SOLLETA	162.386	754.161,25	4,64
MERLUZA DE SENEGAL	6.880.398	11.393.916,74	1,66	TEMLADERA	6.888	8.840,12	1,28
MERO	2.630	29.282,74	11,13	TEMLADERAS	771	1.090,32	1,41
MOJARRA	14.957	47.419,97	3,17	TINTORERA	19.365	39.118,02	2,02
MORENA	8.725	11.454,36	1,31	VERRUGATO	4.790	8.855,52	1,85
MORENAS	1.650	2.894,47	1,75	VERRUGATO DE CANARIAS	4.546	26.143,14	5,75
MUSOLA	11.674	59.762,86	5,12	VORAZ	262.085	3.764.919,81	14,37
PALOMETA FIATOLA	8.257	12.008,05	1,45	ZORRO NEGRO	1.364	1.211,36	0,89
PALOMETÓN	1.066	2.151,75	2,02	ZORROS	12.239	117.615,60	9,61
PAMPANO BLANCO	813	1.792,44	2,21				
PARGO O BOCINEGRO	51.902	695.594,25	13,40	TOTAL PECES	21.403.169	46.119.527,55	2,15
PECES VARIOS	274.747	709.645,72	2,58				
PECES VELA	95	1.347,94	14,19				
PECES VOLADORES	9	9,00	1,00				
PEJERREYES	228	374,76	1,64				
PEZ ANGEL	43	73,00	1,70				
PEZ BALLESTA	4.553	14.012,43	3,08				
PEZ DE SAN PEDRO	63.585	152.735,58	2,40				
PEZ ESPADA	35.536	277.096,20	7,80				
PEZ GUITARRA	52	249,65	4,81				
PEZ LIMÓN	13.277	76.375,25	5,75				

## 10.1.2.11. PROVINCIA DE CÁDIZ (CONTINUACIÓN)

ESPECIE	TOTAL KILOS	TOTAL EUROS	EUROS/kg
ALMEJA TONTA	935	280,50	0,30
ALMEJÓN O BOLO	85	315,00	3,71
BUSANO	80	364,13	4,57
CALAMARES	163.279	940.590,21	5,76
CAÑAILLA	892	13.401,70	15,03
CAÑAILLA O BUSANO	3	33,50	11,17
CARACOLAS	15	41,00	2,73
CHIRLA	982.477	2.624.181,65	2,67
CHOCO	514.724	1.772.784,32	3,44
CHOQUITO PICUDO	140	619,88	4,43
CONCHA FINA	98.387	106.983,65	1,09
COQUINA	58	464,00	8,00
CORRUCO	684.050	555.949,60	0,81
MEJILLÓN	482.630	289.578,00	0,60
MOLUSCOS VARIOS	84	335,58	4,00
POTA VOLADORA	56	100,10	1,79
POTAS	32.477	39.274,00	1,21
PULPO	812.487	3.826.440,68	4,71
PULPO BLANCO Y ALMIZCLADO	51.051	59.133,68	1,16
PUNTILLITAS	114.101	993.892,54	8,71
SEPIAS O CHOPITOS O GLOBITOS	35.959	137.761,68	3,83
TOTAL MOLUSCOS	3.973.968	11.362.525,39	2,86
BOGAVANTE	2.936	75.343,82	25,66
CAMARÓN NARVAL	31	208,02	6,75
CAMARONES O QUIQUILLAS	430	1.783,52	4,14
CANGREJO REAL	55	414,00	7,53
CANGREJOS	835	1.990,70	2,38
CARABINERO	14	70,00	5,00
CENTOLLA	1.862	6.380,58	3,43
CIGALA	86.098	398.762,51	4,63
CRUSTÁCEOS VARIOS	43	279,96	6,51
GALERA	262.490	1.097.632,04	4,18
GAMBA BLANCA	92.539	1.126.134,18	12,17
LANGOSTA	280	8.259,26	29,50
LANGOSTA MORA	15	112,00	7,47
LANGOSTAS	585	15.717,98	26,85
LANGOSTINO	130.040	3.636.629,14	27,97
NÉCORAS	19	307,72	16,50
TOTAL CRUSTÁCEOS	578.273	6.370.025,44	11,02
PROVINCIA DE CÁDIZ	25.955.410	63.852.078,38	2,46

### 10.1.3. PESCA FRESCA SUBASTADA EN LONJAS POR PUERTOS. GRANADA

#### 10.1.3.1. MOTRIL

ESPECIE	TOTAL KILOS	TOTAL EUROS	EUROS/kg	ESPECIE	TOTAL KILOS	TOTAL EUROS	EUROS/kg
ACEDÍA	23	49,03	2,16	PECES VOLADORES	30	54,00	1,80
AGUJA	225	194,85	0,87	PEJERREY	75	133,78	1,80
ALACHA	114.060	19.450,50	0,17	PEJERREYES	1.007	709,97	0,71
ARAÑA	12.762	30.023,71	2,35	PEZ DE SAN PEDRO	448	5.783,25	12,92
ARMADO	12	122,63	9,97	PEZ ESPADA	7.426	89.557,10	12,06
ATÚN ROJO	365	3.660,90	10,03	PEZ LIMON	154	1.543,24	10,03
BACALADILLA	155.815	184.544,23	1,18	PEZ LOBO	1.745	2.889,95	1,66
BACORETA	6.405	7.157,75	1,12	PEZ SABLE	97	88,68	0,91
BAILA	64	523,24	8,14	PINTARROJA	16.935	20.522,15	1,21
BESUGO BLANCO	24.912	37.786,23	1,52	PODAS	1.259	3.331,40	2,65
BOCANEGRA	13.276	32.760,53	2,47	RAPES	62.028	487.017,20	7,85
BOGA	11.708	4.477,93	0,38	RAVAS	5.302	12.555,92	2,37
BONITO	91	400,06	4,39	RODABALLOS	533	15.399,06	28,89
BOQUERÓN	5.343	24.836,09	4,65	ROMERILLO	644	2.811,90	4,36
BOQUIDULCE	717	2.509,72	3,50	RUBIOS	1.011	7.273,08	7,19
BRECA	4.418	22.066,00	4,99	SALEMA	717	491,18	0,68
BRÓTOLAS	55.321	191.740,10	3,47	SALMONETES	27.473	238.912,15	8,70
CABALLA	165	176,85	1,07	SARDINA	270.041	126.847,85	0,47
CABALLA DEL SUR	1.773.802	332.960,29	0,19	SARGOS	913	3.992,38	4,37
CABRACHO	2.886	36.064,99	12,50	SASTRE	60	203,01	3,39
CAZÓN	3.014	14.731,18	4,89	SERRANO	597	847,67	1,42
CHERNA	282	3.011,31	10,66	SERRANOS	245	604,16	2,47
CHOPA	96	257,77	2,70	SOLLETA	3.204	6.369,07	1,99
CHUCHOS	34	23,45	0,70	SOLRAYO	1.415	1.178,61	0,83
CINTA	10.867	5.116,65	0,47	TINTORERA	4.365	12.058,50	2,76
CONGRIO	3.577	3.949,20	1,10	VORAZ	3.165	14.148,53	4,47
DENTÓN	78	633,15	8,11	ZORROS	710	2.908,10	4,10
DORADA	100	1.051,56	10,48	TOTAL PECES	3.627.759	3.033.094,60	0,84
ESCUALOS DIVERSOS	1.400	1.141,53	0,82	ALMEJA BLANCA DE FONDO	18.415	36.996,00	2,01
ESPETÓN	1.708	1.778,24	1,04	CALAMARES	9.209	109.994,13	11,94
FALSO ABADEJO	129	3.284,86	25,40	CAÑALLA	123	2.071,47	16,84
GALLINETA	15.168	48.816,63	3,22	CARACOLAS	1.164	2.987,42	2,57
GALLUDOS	1.916	2.397,15	1,25	CHOCO	9.349	45.259,75	4,84
GÓBIDOS	7.696	15.231,75	1,98	CONCHA FINA	113	602,98	5,35
HERRERA	717	2.823,13	3,94	GLOBITO	61	155,46	2,57
HURTA O URTA	6	26,68	4,60	POTA COSTERA	19.714	58.364,21	2,96
JAPUTA	125	411,88	3,30	POTA VOLADORA	4.490	11.439,48	2,55
JURELES	895.584	373.244,63	0,42	PULPO	53.279	205.026,45	3,85
LENGUADOS	1.644	43.122,68	26,23	PULPO BLANCO Y ALMIZCLADO	37.354	17.451,56	0,47
LISAS	1.574	1.074,66	0,68	SEPIAS O CHOPITOS O GLOBITOS	10.699	82.465,95	7,71
LLAMPUGA	98	302,19	3,08	TOTAL MOLUSCOS	163.969	572.814,85	3,49
LUBINA	76	894,51	11,71				
MARRAJO	731	4.320,00	5,91				
MELVAS	29	203,20	6,94				
MERLUZA	42.651	356.358,03	8,36				
MERO	163	4.292,25	26,35				
OBLADA	1.430	1.072,43	0,75				
PÁMPANO BLANCO	600	420,45	0,70				
PAPARDA	29.385	41.097,60	1,40				
PARGO O BOCINEGRO	8.728	105.385,85	12,08				
PECES VARIOS	4.183	6.882,54	1,65				

**10.1.3.1. MOTRIL (CONTINUACIÓN)**

ESPECIE	TOTAL KILOS	TOTAL EUROS	EUROS/kg
BOGAVANTE	48	1.471,52	30,40
CAMARÓN CRISTAL BLANCO	6.747	20.133,27	2,98
CAMARÓN FLECHA	35.152	113.174,12	3,22
CAMARÓN MARCIAL	6.352	46.132,59	7,26
CAMARÓN NARVAL	14.560	833.940,06	57,28
CAMARONES O QUISQUILLAS	382	1.744,48	4,57
CANGREJO ROJO MEDITERRANEO	4	13,20	3,00
CANGREJOS	319	661,75	2,07
CENTOLLA	1	7,15	5,50
CIGALA	15.039	762.868,85	50,73
FALSA NÉCORA	12.113	16.419,29	1,36
GAMBA BLANCA	17.663	406.517,97	23,02
GAMBA ROJA O ALISTAO	2.559	111.946,11	43,74
LANGOSTAS	1.479	55.296,40	37,40
SASTRE	278	1.921,51	6,92
TOTAL CRUSTÁCEOS	112.696	2.372.248,25	21,05
LONJA DE MOTRIL	3.904.424	5.978.157,71	1,53

## 10.1.4. PESCA FRESCA SUBASTADA EN LONJAS POR PUERTOS. HUELVA

### 10.1.4.1. AYAMONTE

ESPECIE	TOTAL KILOS	TOTAL EUROS	EUROS/kg	ESPECIE	TOTAL KILOS	TOTAL EUROS	EUROS/kg
ACEDÍA	158	859,66	5,44	CALAMARES	11.890	91.311,99	7,68
ARAÑAS	35	42,84	1,22	CHIRLA	520	1.360,00	2,62
BACALADILLA	254.716	226.428,22	0,89	CHOCO	6.230	31.526,93	5,06
BESUGO BLANCO	257	546,14	2,13	POTAS	539	627,87	1,16
BONITO	40	114,00	2,85	PULPOS	23.621	77.512,46	3,28
BOQUERÓN	94	406,43	4,32	SEPIAS O CHOPITOS O GLOBITOS	31	249,98	8,06
BRECA	257	422,45	1,65	TOTAL MOLUSCOS	42.831	202.589,23	4,73
BRÓTOLAS	32	53,00	1,66	BOGAVANTE	288	3.329,46	11,55
CABALLAS	2.188	1.874,98	0,86	CAMARONES O QUISQUILLAS	27	164,99	6,11
CAZÓN	139	874,54	6,29	CANGREJOS	3	30,00	10,00
CONGRIO	21	46,97	2,24	CARABINERO	48	560,00	11,67
CONGRIO	74	240,85	3,25	CIGALA	18.490	224.253,30	12,13
CORVINA	9	138,00	15,33	GAMBA BLANCA	30.532	407.417,64	13,34
DORADA	16	45,00	2,81	LANGOSTAS	88	1.453,90	16,52
ESCOLARES O SIERRAS	15.212	12.596,91	0,83	LANGOSTINO	45	889,70	19,99
ESPETONES	8.363	8.765,05	1,05	TOTAL CRUSTÁCEOS	49.521	638.098,98	12,89
FANECA	37	71,91	1,94	LONJA DE AYAMONTE	1.200.908	3.292.618,37	2,74
GALLINETA	105	157,62	1,50				
GALLOS	3.527	7.685,97	2,18				
GALLUDOS	2.141	5.825,06	2,72				
JURELES	9.815	11.454,71	1,17				
LENGUADOS	999	7.570,82	7,58				
LLAMPUGA	1.390	1.820,00	1,31				
LUBINA	5	110,00	22,00				
MARRAJO	134.791	461.097,63	3,42				
MERLUZA	101.784	367.008,50	3,61				
MERO	900	7.350,00	8,17				
PÁMPANO BLANCO	7	39,97	5,71				
PARGO O BOCINEGRO	131	1.068,69	8,19				
PECES TORO	52	140,99	2,71				
PECES VARIOS	133.104	83.068,65	0,62				
PELUDA	9.463	17.657,64	1,87				
PEZ ESPADA	65.563	468.195,61	7,14				
PINTARROJA	92	68,00	0,74				
PINTARROJAS	194	163,51	0,84				
RAPES	3.633	25.804,05	7,10				
RAYAS	288	762,06	2,65				
REMOL	11	62,96	5,72				
RUBIOS	722	858,48	1,19				
SALMONETES	515	2.426,19	4,71				
SARDINA	5.601	3.917,48	0,70				
SARGO	45	130,77	2,91				
SOLDADOS O GOLLETAS	83	442,88	5,34				
TINTORERA	268.672	303.844,68	1,13				
ZORRO NEGRO	3.515	4.251,25	1,21				
ZORROS	1.320	3.037,00	2,30				
TOTAL PECES	1.108.557	2.451.930,17	2,21				

## 10.1.4.2. HUELVA

ESPECIE	TOTAL KILOS	TOTAL EUROS	EUROS/kg	ESPECIE	TOTAL KILOS	TOTAL EUROS	EUROS/kg
ACEDÍA	9.321	43.496,44	4,67	RONCADOR	2.589	7.166,52	2,77
ANCHOVA	1.775	8.308,84	4,68	RUBIOS	5.864	7.270,19	1,24
ARAÑAS	11.969	14.038,04	1,17	SALMONETES	17.973	62.615,26	3,48
ARGENTINAS	12	49,98	4,17	SARDINA	26.231	15.786,04	0,60
ATUNES	824	1.817,46	2,21	SARGO	4.357	12.795,08	2,94
BACALADILLA	836	492,07	0,59	SARGOS	1.815	1.554,17	0,86
BACORETA	25	50,00	2,00	SERRANOS	5	14,00	2,80
BAILA	602	3.220,08	5,35	SOLDADOS O GOLLETAS	12.253	46.179,29	3,77
BESUGO BLANCO	6.864	14.386,82	2,10	TINTORERA	14	55,93	4,00
BOGA	15	3,90	0,26	ZORROS	10	100,00	10,00
BONITO	52	82,80	1,59	TOTAL PECES	386.625	1.094.209,33	2,83
BOQUERÓN	1.963	4.158,95	2,12	CALAMARES	46.981	231.970,89	4,94
BRECA	32.921	81.380,51	2,47	CAÑAILLA O BUSANO	3.838	30.796,42	8,02
BRÓTOLAS	410	731,38	1,78	CHOCO	89.978	310.235,33	3,45
BURRO	1.607	5.179,90	3,22	COQUINAS	3	12,00	4,00
CABALLA	42.346	63.536,83	1,50	POTAS	200	793,58	3,97
CABALLA DEL SUR	77	203,67	2,65	PULPOS	313.842	584.300,87	1,86
CAZÓN	759	3.636,28	4,79	PUNTILLITAS	13.167	73.952,48	5,62
CONGRIO	103	257,79	2,50	SEPIAS O CHOPITOS O GLOBITOS	1.936	4.021,58	2,08
CORVINA	12.017	68.110,07	5,67	VIEIRA	119	708,81	5,96
DENTONES	14	99,96	7,14	TOTAL MOLUSCOS	470.062	1.236.791,96	2,63
DORADA	207	1.094,33	5,29	BOGAVANTE	396	4.960,62	12,52
FANECA	612	1.626,95	2,66	CAMARONES O QUISQUILLAS	65	283,00	4,35
GALLUDOS	675	2.003,46	2,97	CANGREJOS	15	40,00	2,67
HERRERA	11.612	32.225,53	2,78	CARABINERO	6	99,96	16,66
HURTA O URTA	100	519,82	5,20	CENTOLLA	9	74,00	8,22
JAPUTA	32	83,98	2,62	CIGALA	18.336	130.237,16	7,10
JURELES	11.706	17.502,67	1,50	GALERA	19.132	37.885,31	1,98
LENGUADOS	9.649	52.226,61	5,41	GAMBA BLANCA	17.858	195.107,47	10,93
LISAS	15	11,00	0,73	LANGOSTAS	125	2.613,54	20,93
LISTADO	3	13,98	4,66	LANGOSTINO	18.191	263.278,00	14,47
LUBINA	1.103	6.450,03	5,85	TOTAL CRUSTÁCEOS	74.133	634.579,05	8,56
MARRAJO	291	1.371,97	4,71	LONJA DE HUELVA	930.821	2.965.580,35	3,19
MERLUZA	87.760	348.619,32	3,97				
MERO	7	19,95	2,85				
PÁMPANO BLANCO	37	74,25	2,03				
PARGO O BOCINEGRO	1.731	10.279,60	5,94				
PECES VARIOS	28.544	45.477,83	1,59				
PELUDA	2.722	8.740,16	3,21				
PEZ BALLESTA	350	1.589,46	4,54				
PEZ DE SAN PEDRO	165	479,55	2,91				
PEZ ESPADA	99	603,90	6,10				
PEZ LIMÓN	38	133,00	3,50				
PEZ RATA	18	63,96	3,55				
PEZ SABLE	1.150	1.543,51	1,34				
PEZ VELA	231	717,52	3,11				
PINTARROJA	58	102,88	1,77				
PINTARROJAS	73	159,83	2,19				
PODAS	20.207	51.613,12	2,55				
RAPES	2.818	14.686,35	5,21				
RAYAS	8.288	23.471,41	2,83				
RODABALLOS	704	3.925,16	5,58				

### 10.1.4.3. ISLA CRISTINA

ESPECIE	TOTAL KILOS	TOTAL EUROS	EUROS/kg	ESPECIE	TOTAL KILOS	TOTAL EUROS	EUROS/kg
ACEDÍA	3.533	35.033,19	9,92	RAYAS	35.708	85.701,75	2,40
ALACHA	91	23,00	0,25	REMOL	1.249	29.781,15	23,85
ANCHOVA	2.980	9.514,02	3,19	RODABALLOS	168	3.369,92	20,11
ARAÑAS	14.343	28.586,04	1,99	RONCADOR	7.301	18.979,92	2,60
BACALADILLA	297.057	275.647,26	0,93	RUBIOS	16.168	23.475,25	1,45
BAILA	224	1.132,43	5,05	SALEMA	38	47,59	1,24
BESUGO BLANCO	37.131	116.176,97	3,13	SALMONETES	41.715	233.314,57	5,59
BOGA	30	18,93	0,62	SAPOS	4.153	3.526,96	0,85
BONITO	16	61,13	3,75	SARDINA	2.089.627	1.540.210,54	0,74
BOQUERÓN	305.712	665.316,60	2,18	SARGO	40.182	145.338,03	3,62
BRECA	80.337	219.768,29	2,74	SARGOS	4.919	8.431,53	1,71
BRÓTOLAS	1.318	5.208,54	3,95	SOLDADOS O GOLLETAS	13.120	102.463,53	7,81
BURRO	12.242	34.262,49	2,80	SOLLA	5	50,46	11,21
CABALLA	14.811	11.922,97	0,81	TEMLADERAS	6.728	10.968,58	1,63
CABALLA DEL SUR	690	1.013,52	1,47	TINTORERA	72	224,22	3,11
CAZÓN	1.920	12.666,52	6,60	VERRUGATO	3.039	3.580,52	1,18
CHACARONA SUREÑA	23.175	199.225,66	8,60	VORAZ	2	42,32	18,40
CHERNA	144	1.714,16	11,89	ZORROS	2.781	12.823,97	4,61
CHOPA	8	8,93	1,16	TOTAL PECES	3.832.706	6.669.020,74	1,74
CHUCLAS O CAMELES	23.040	42.121,85	1,83	CALAMARES	107.635	1.032.435,20	9,59
CINTA	14.073	14.669,75	1,04	CALAMARÍN PICUDO	59.395	682.178,43	11,49
CONGRIO	4.827	8.710,97	1,80	CAÑAÍLLA	1.717	44.843,21	26,11
CORVINA	14.422	117.551,96	8,15	CARACOLAS	1.694	4.477,48	2,64
DORADA	5.339	34.331,30	6,43	CHIRLA	1.426.821	3.454.908,06	2,42
ESCOLARES O SIERRAS	20	2,80	0,14	CHOCO	181.319	700.875,52	3,87
FANECA	1.538	5.311,51	3,45	CLICA	8.869	6.463,40	0,73
GALLINETA	4.888	11.070,66	2,26	COQUINAS	12.320	50.974,35	4,14
GALLUDOS	17.548	43.835,01	2,50	POTAS	11.603	19.980,27	1,72
HERRERA	12.962	73.739,19	5,69	PULPOS	1.071.850	3.239.836,48	3,02
HURTA O URTA	5.455	81.112,29	14,87	SEPIAS O CHOPITOS O GLOBITOS	10.396	123.777,96	11,91
JURELES	150.764	196.005,54	1,30	VIEIRA	131	843,20	6,46
LENGUADO DEL SUR	12	17,35	1,42	TOTAL MOLUSCOS	2.893.748	9.361.593,55	3,24
LENGUADOS	8.295	120.725,38	14,55	BOGAVANTE	1.101	31.782,80	28,86
LISAS	384	142,49	0,37	CAMARÓN NARVAL	3	124,35	49,74
LISTADO	1.818	4.134,68	2,27	CAMARONES O QUISQUILLAS	1.454	3.501,08	2,41
LLAMPUGA	22	46,49	2,13	CANGREJOS	8	19,60	2,45
LUBINA	3.279	32.553,65	9,93	CARABINERO	6	261,87	42,24
MANTAS	3.107	1.475,31	0,47	CENTOLLA	425	1.315,21	3,09
MARRAJO	786	4.239,14	5,39	CIGALA	127.653	1.981.120,74	15,52
MELVAS	225	759,51	3,38	GALERA	11.062	35.747,01	3,23
MERLUZA	220.616	1.058.831,00	4,80	GAMBA BLANCA	127.326	3.048.717,27	23,94
MERO	89	876,99	9,83	LANGOSTAS	231	7.138,96	30,94
PARGO O BOCINEGRO	17.071	149.766,90	8,77	LANGOSTINO	8.615	282.883,19	32,84
PECES VARIOS	146.483	516.160,96	3,52	QUISQUILLA	37	295,64	8,08
PEJERREYES	469	2.322,14	4,95	TOTAL CRUSTÁCEOS	277.920	5.392.907,72	19,40
PELUDA	81.995	154.710,44	1,89	LONJA DE ISLA CRISTINA	7.004.375	21.423.522,00	3,06
PEZ BALLESTA	1.370	4.339,68	3,17				
PEZ ESPADA	306	3.158,44	10,31				
PEZ SABLE	154	356,43	2,32				
PINTARROJA	4.303	5.457,24	1,27				
PINTARROJAS	4.482	5.911,35	1,32				
RAPES	19.427	132.731,89	6,83				



## 10.1.4.4. PUNTA UMBRÍA

ESPECIE	TOTAL KILOS	TOTAL EUROS	EUROS/kg	ESPECIE	TOTAL KILOS	TOTAL EUROS	EUROS/kg
ACEDÍA	7058	48.079,32	6,81	RASCACIOS	28	36,28	1,29
ALACHA	70	12,11	0,17	RAYAS	4.764	5.985,62	1,26
ANCHOVA	14.850	53.684,10	3,62	RODABALLOS	241	3.163,17	13,15
ARAÑA	3	6,98	2,25	ROMERILLO	89	222,93	2,51
ARAÑAS	5.364	7.582,49	1,41	RONCADOR	31.196	27.741,58	0,89
BACALADILLA	686	317,03	0,46	RUBIOS	1.743	1.626,15	0,93
BAILA	818	2.233,36	2,73	SALEMA	9	19,53	2,10
BESUGO BLANCO	4.095	15.043,60	3,67	SALMONETES	10.148	32.754,48	3,23
BOQUERÓN	856.150	1.996.834,78	2,33	SAMA DE PLUMA	216	1.474,35	6,83
BRECA	30.283	130.193,48	4,30	SARDINA	3.218.216	2.604.988,88	0,81
BRÓTOLAS	97	85,40	0,88	SARGO	18.403	46.009,68	2,50
BURRO	147	100,56	0,68	SARGOS	19.611	15.268,37	0,78
CABALLA	1.131	747,27	0,66	SOLDADO	1.308	3.318,49	2,54
CABALLA DEL SUR	23.381	9.870,90	0,42	SOLLA	11	52,86	4,72
CAÑABOTA	19	58,28	3,15	SOLLETA	27	153,76	5,80
CAZÓN	761	2.350,86	3,09	TINTORERA	522	565,11	1,08
CHOPA	140	88,90	0,64	VERRUGATO DE CANARIAS	402	1.030,46	2,56
CHUCHO	204	63,14	0,31	ZORROS	4.893	12.331,34	2,52
CINTA	7	3,31	0,45	TOTAL PECES	4.436.170	5.531.267,92	1,25
CONGRIO	7	2,94	0,42	BUSANO	5	24,84	4,87
CORVALLO	1.777	5.418,69	3,05	CALAMARES	17.709	107.354,17	6,06
CORVINA	6.873	42.162,91	6,13	CAÑAÍLLA	1.460	21.652,77	14,83
DORADA	1.034	3.385,03	3,27	CARACOLAS	7	14,63	2,25
FANECA	202	430,92	2,13	CHIRLA	1.621.207	4.873.454,82	3,01
GALLINETA	1.851	1.759,05	0,95	CHOCO	71.032	185.825,63	2,62
GALLO	5	38,40	8,17	CHOQUITO	387	3.558,52	9,19
HERRERA	88.654	251.697,16	2,84	COQUINAS	2.600	7.020,00	2,70
HURTA O URTA	34	252,08	7,50	MOLUSCOS VARIOS	192	880,86	4,58
JAPUTA	135	224,20	1,66	POTAS	2.184	2.520,83	1,15
JUREL	7	11,27	1,61	PULPO	758.524	2.021.506,65	2,67
JURELES	16.835	15.695,37	0,93	PUNTILLITAS	4.278	38.818,03	9,07
LENGUADO PORTUGUES	5	21,32	4,40	TOTAL MOLUSCOS	2.479.585	7.262.631,74	2,93
LENGUADOS	3.446	30.682,84	8,90	BOGAVANTE	175	3.843,48	21,91
LISAS	91	26,46	0,29	CENTOLLA	21	59,37	2,87
LISTADO	27	200,58	7,32	CIGALA	39.500	293.759,00	7,44
LUBINA	1.657	11.469,36	6,92	GALERA	8.997	23.550,41	2,62
MANTAS	7	10,43	1,49	GAMBA BLANCA	16.032	260.788,66	16,27
MARRAJO	2.710	7.929,38	2,93	LANGOSTAS	35	662,85	18,78
MERLUZA	23.993	79.187,91	3,30	LANGOSTINO	12.469	255.764,86	20,51
MERO	4	50,63	13,50	QUISQUILLA	17	64,65	3,72
MOJARRA	28	29,12	1,04	TOTAL CRUSTÁCEOS	77.246	838.493,29	10,85
PALOMETÓN	20	49,15	2,47	LONJA DE PUNTA UMBRÍA	6.993.000	13.632.392,95	1,95
PÁMPANO BLANCO	6	22,34	3,55				
PECES VARIOS	13.299	14.085,73	1,06				
PELUDA	13.205	28.081,37	2,13				
PEZ ANGEL	60	121,56	2,02				
PEZ BALLESTA	196	234,24	1,20				
PEZ LIMÓN	34	37,12	1,11				
PEZ OBISPO	7	4,90	0,70				
PEZ ZORRO	37	89,17	2,44				
PINTARROJA	28	23,52	0,84				
RAPES	2.809	13.733,88	4,89				

### 10.1.4.5. PROVINCIA DE HUELVA

ESPECIE	TOTAL KILOS	TOTAL EUROS	EUROS/kg	ESPECIE	TOTAL KILOS	TOTAL EUROS	EUROS/kg
ACEDÍA	20.070	127.468,61	6,35	LUBINA	6.044	50.583,04	8,37
ALACHA	161	35,11	0,22	MANTAS	3.114	1.485,74	0,48
ANCHOVA	19.605	71.506,96	3,65	MARRAJO	138.578	474.638,11	3,43
ARAÑA	3	6,98	2,25	MELVAS	225	759,51	3,38
ARAÑAS	31.710	50.249,41	1,58	MERLUZA	434.152	1.853.646,73	4,27
ARGENTINAS	12	49,98	4,17	MERO	1.000	8.297,57	8,30
ATÚN ROJO	78.443	412.382,05	5,26	MOJARRA	28	29,12	1,04
ATUNES	824	1.817,46	2,21	PALOMETÓN	20	49,15	2,47
BACALADILLA	553.295	502.884,58	0,91	PÁMPANO BLANCO	447	2.323,25	5,19
BACORETA	25	50,00	2,00	PÁMPANO BLANCO	6	22,34	3,55
BAILA	1.644	6.585,87	4,01	PARGO O BOCINEGRO	18.932	161.115,19	8,51
BESUGO BLANCO	48.347	146.153,53	3,02	PECES TORO	52	140,99	2,71
BOGA	45	22,83	0,50	PECES VARIOS	321.429	658.793,17	2,05
BONITO	108	257,93	2,38	PEJERREYES	469	2.322,14	4,95
BOQUERÓN	1.163.919	2.666.716,76	2,29	PELUDA	107.385	209.189,61	1,95
BRECA	143.797	431.764,73	3,00	PEZ ANGEL	60	121,56	2,02
BRÓTOLAS	1.857	6.078,32	3,27	PEZ BALLESTA	1.915	6.163,37	3,22
BURRO	13.996	39.542,95	2,83	PEZ DE SAN PEDRO	165	479,55	2,91
CABALLA	58.288	76.207,07	1,31	PEZ ESPADA	65.968	471.957,95	7,15
CABALLA DEL SUR	24.148	11.088,09	0,46	PEZ LIMÓN	72	170,12	2,38
CABALLAS	2.188	1.874,98	0,86	PEZ OBISPO	7	4,90	0,70
CAÑABOTA	19	58,28	3,15	PEZ RATA	18	63,96	3,55
CAZÓN	3.579	19.528,20	5,46	PEZ SABLE	1.304	1.899,94	1,46
CHACARONA SUREÑA	23.175	199.225,66	8,60	PEZ VELA	231	717,52	3,11
CHERNA	144	1.714,16	11,89	PEZ ZORRO	37	89,17	2,44
CHOPA	148	97,83	0,66	PINTARROJA	4.481	5.651,64	1,26
CHUCHO	204	63,14	0,31	PINTARROJAS	4.749	6.234,69	1,31
CHUCLAS O CAMELES	23.040	42.121,85	1,83	PODAS	20.207	51.613,12	2,55
CINTA	14.080	14.673,06	1,04	RAPES	28.688	186.956,17	6,52
CONGRIO	5.032	9.259,52	1,84	RASCACIOS	28	36,28	1,29
CORVALLO	1.777	5.418,69	3,05	RAVAS	49.047	115.920,84	2,36
CORVINA	33.320	227.962,94	6,84	REMOL	1.260	29.844,11	23,69
DENTONES	14	99,96	7,14	RODABALLOS	1.112	10.458,25	9,40
DORADA	6.597	38.855,66	5,89	ROMERILLO	89	222,93	2,51
ESCOLARES O SIERRAS	15.232	12.599,71	0,83	RONCADOR	41.086	53.888,02	1,31
ESPETONES	8.363	8.765,05	1,05	RUBIOS	24.496	33.230,07	1,36
FANECA	2.390	7.441,29	3,11	SALEMA	48	67,12	1,41
GALLINETA	6.844	12.987,33	1,90	SALMONETES	70.351	331.110,49	4,71
GALLO	5	38,40	8,17	SAMA DE PLUMA	216	1.474,35	6,83
GALLOS	3.527	7.685,97	2,18	SAPOS	4.153	3.526,96	0,85
GALLUDOS	20.364	51.663,53	2,54	SARDINA	5.339.675	4.164.902,94	0,78
HERRERA	113.228	357.661,88	3,16	SARGO	62.987	204.273,57	3,24
HURTA O URTA	5.588	81.884,19	14,65	SARGOS	26.345	25.254,07	0,96
JAPUTA	167	308,18	1,85	SERRANOS	5	14,00	2,80
JUREL	7	11,27	1,61	SOLDADO	1.308	3.318,49	2,54
JURELES	189.119	240.658,29	1,27	SOLDADOS O GOLLETAS	25.456	149.085,70	5,86
LENGUADO DEL SUR	12	17,35	1,42	SOLLA	16	103,32	6,58
LENGUADO PORTUGUES	5	21,32	4,40	SOLLETA	27	153,76	5,80
LENGUADOS	22.388	211.205,65	9,43	TEMLADERAS	6.728	10.968,58	1,63
LISAS	490	179,95	0,37	TINTORERA	269.280	304.689,94	1,13
LISTADO	1.849	4.349,24	2,35	VERRUGATO	3.039	3.580,52	1,18
LLAMPUGA	1.412	1.866,49	1,32	VERRUGATO DE CANARIAS	402	1.030,46	2,56

## 10.1.4.5. PROVINCIA DE HUELVA

(Continuación)

ESPECIE	TOTAL KILOS	TOTAL EUROS	EUROS/kg	ESPECIE	TOTAL KILOS	TOTAL EUROS	EUROS/kg
VORAZ	2	42,32	18,40	BOGAVANTE	1.961	43.916,36	22,39
ZORRO NEGRO	3.515	4.251,25	1,21	CAMARÓN NARVAL	3	124,35	49,74
ZORROS	9.004	28.292,31	3,14	CAMARONES O QUISQUILLAS	1.546	3.949,07	2,55
TOTAL PECES	9.764.058	15.746.428,15	1,61	CANGREJOS	26	89,60	3,45
BUSANO	5	24,84	4,87	CARABINERO	60	921,83	15,31
CALAMARES	184.216	1.463.072,24	7,94	CENTOLLA	455	1.448,57	3,18
CALAMARIN PICUDO	59.395	682.178,43	11,49	CIGALA	203.979	2.629.370,18	12,89
CAÑAILLA	3.178	66.495,98	20,93	GALERA	39.191	97.182,73	2,48
CAÑAILLA O BUSANO	3.838	30.796,42	8,02	GAMBA BLANCA	191.747	3.912.031,04	20,40
CARACOLAS	1.700	4.492,10	2,64	LANGOSTAS	479	11.869,25	24,78
CHIRLA	3.048.548	8.329.722,88	2,73	LANGOSTINO	39.320	802.815,75	20,42
CHOCO	348.558	1.228.463,41	3,52	QUISQUILLA	54	360,29	6,67
CHOQUITO	387	3.558,52	9,19	TOTAL CRUSTACEOS	478.820	7.504.079,04	15,67
CLICA	8.869	6.463,40	0,73	PROVINCIA DE HUELVA	16.129.104	41.314.113,67	2,56
COQUINAS	14.923	58.006,35	3,89				
MOLUSCOS VARIOS	192	880,86	4,58				
POTAS	14.525	23.922,55	1,65				
PULPO	758.524	2.021.506,65	2,67				
PULPOS	1.409.312	3.901.649,81	2,77				
PUNTILLITAS	17.444	112.770,51	6,46				
SEPIAS O CHOPITOS O GLOBITOS	12.363	128.049,52	10,36				
VIEIRA	250	1.552,01	6,22				
TOTAL MOLUSCOS	5.886.227	18.063.606,48	3,07				

## 10.1.5. PESCA FRESCA SUBASTADA EN LONJAS POR PUERTOS. MÁLAGA

### 10.1.5.1. CALETA

ESPECIE	TOTAL KILOS	TOTAL EUROS	EUROS/kg	ESPECIE	TOTAL KILOS	TOTAL EUROS	EUROS/kg
AGUJA	60	19,20	0,32	RAPES	24.409	190.493,87	7,80
ALACHA	43.711	12.153,51	0,28	RASCACIOS	903	1.448,99	1,61
ALGARINES	29.093	22.573,01	0,78	RAVAS	8.623	29.568,26	3,43
ARAÑAS	17.916	52.784,44	2,95	RODABALLOS	438	12.203,48	27,86
BACALADILLA	229.870	265.433,92	1,15	ROMERILLO	51	169,18	3,33
BAILA	257	792,68	3,08	RONCADOR	1.116	1.153,40	1,03
BESUGO BLANCO	32.688	45.953,49	1,41	RUBIOS	1.203	5.970,97	4,96
BOGA	16.036	5.270,61	0,33	SALEMA	6.001	2.887,31	0,48
BONITO	3.757	10.389,86	2,77	SALMONETES	32.180	246.908,51	7,67
BOQUERÓN	200.122	578.892,02	2,89	SAMA DE PLUMA	12	95,20	7,90
BRECA	5.655	15.759,21	2,79	SARDINA	1.148.603	677.800,34	0,59
BRÓTOLA DE FANGO	11.122	29.420,71	2,65	SARGO	2.238	5.992,30	2,68
BRÓTOLA DE ROCA	1.074	6.157,96	5,73	SARGOS	882	2.355,54	2,67
BRÓTOLAS	3.408	7.911,07	2,32	SERRANOS	585	966,62	1,65
CABALLA	28.082	16.956,51	0,60	SOLLETA	9.553	15.858,21	1,66
CABALLA DEL SUR	2.068.849	614.650,20	0,30	TEMBLADERAS	333	35,76	0,11
CABALLAS	30.205	8.391,45	0,28	TINTORERA	20	27,47	1,35
CABRACHO	5	67,83	13,30	VORAZ	6.033	68.207,05	11,31
CAZÓN	2.721	11.684,65	4,29	TOTAL PECES	4.972.155	4.348.654,69	0,87
CHERNA	18	286,18	15,90	ALMEJA BLANCA DE FONDO	28.992	26.376,21	0,91
CHOPA	3.458	1.579,27	0,46	ALMEJA CHOCHA	3.701	19.652,78	5,31
CHUCHOS	486	109,82	0,23	ALMEJON O BOLO	17	146,74	8,89
CHUCLA	554	129,27	0,23	BERBERECHO	34.927	28.290,81	0,81
CINTA	52.857	32.460,50	0,61	BIVALVOS	20	140,95	7,05
CONGRIO	1.875	901,28	0,48	BUSANO	14	86,73	6,26
CORVINA	12	129,49	11,21	CALAMARES	10.080	96.915,02	9,61
DORADA	115	1.259,75	10,99	CALAMARÍN PICUDO	24.658	238.886,79	9,69
ESCUALOS DIVERSOS	97	103,74	1,07	CAÑAILLA	10	165,58	15,84
ESPETONES	3.702	1.928,62	0,52	CARACOLAS	422	543,66	1,29
GALLINETA	1.934	6.093,56	3,15	CASCO TIRRENO	57	85,24	1,50
GALLUDOS	9	27,41	2,90	CHIRLA	24.936	183.828,43	7,37
GOBIDOS	31.461	39.807,68	1,27	CONCHA FINA	50.406	119.050,30	2,36
HERRERA	7.850	39.999,99	5,10	COÑA	1.192	1.477,59	1,24
JURELES	763.448	644.640,38	0,84	COQUINAS	10.176	116.869,90	11,49
LENGUADOS	3.122	63.852,07	20,45	CORRUCO	104.180	87.767,28	0,84
LISAS	3.104	1.004,20	0,32	GLOBITO	748	1.006,75	1,35
MELVAS	262	507,14	1,93	MOLUSCOS VARIOS	15	19,64	1,28
MERLUZA	26.899	273.674,29	10,17	POTAS	16.582	22.696,19	1,37
MERO	190	6.636,27	34,87	PULPO	332.049	1.040.617,09	3,13
MOJARRA	442	2.030,03	4,59	PULPO BLANCO Y ALMIZCLADO	47.227	14.912,31	0,32
PALOMETÓN	320	699,02	2,19	PUNTILLITAS	4.822	32.013,14	6,64
PÁMPANO BLANCO	454	242,70	0,53	SEPIAS O CHOPITOS O GLOBITOS	37.514	271.367,06	7,23
PARGO O BOCINEGRO	2.363	18.056,54	7,64	TOTAL MOLUSCOS	732.742	2.302.916,18	3,14
PECES VARIOS	68.813	200.686,33	2,92				
PEZ DE SAN PEDRO	145	762,88	5,26				
PEZ ESPADA	344	3.613,14	10,51				
PEZ LIMÓN	258	1.566,53	6,08				
PEZ RATA	3.139	8.126,73	2,59				
PEZ SABLE	402	671,25	1,67				
PINTARROJA	24.646	25.842,51	1,05				
PODAS	1.566	3.821,45	2,44				

## 10.1.5.1. CALETA

(Continuación)

ESPECIE	TOTAL KILOS	TOTAL EUROS	EUROS/kg
BOGAVANTE	21	920,97	42,94
CAMARÓN CRISTAL BLANCO	4.178	19.924,15	4,77
CAMARÓN FLECHA	2.616	8.553,58	3,27
CAMARÓN MARCIAL	438	2.210,95	5,05
CAMARÓN NARVAL	99	4.891,22	49,43
CAMARONES O QUISQUILLAS	1.559	4.301,67	2,76
CANGREJO REAL	17	29,99	1,74
CANGREJO ROJO MEDITERRANEO	72	267,72	3,70
CANGREJOS	21	37,11	1,81
CENTOLLA	47	137,37	2,94
CIGALA	3.498	150.450,65	43,01
FALSA NECORA	43.073	23.003,63	0,53
GALERA	41	215,57	5,26
GAMBA BLANCA	7.650	140.267,86	18,34
LANGOSTAS	47	1.396,13	29,49
TOTAL CRUSTÁCEOS	63.378	356.608,56	5,63
LONJA DE CALETA	5.768.275	7.008.179,44	1,21

## 10.1.5.2. ESTEPONA

ESPECIE	TOTAL KILOS	TOTAL EUROS	EUROS/kg	ESPECIE	TOTAL KILOS	TOTAL EUROS	EUROS/kg
ANCHOVA	8	14,92	1,90	FANECA	27	157,48	5,82
ARAÑAS	288	418,72	1,45	GALLINETA	4.402	9.220,02	2,09
ARMADO	262	1.071,16	4,09	GALLOS	5	66,75	14,83
ATÚN ROJO	482	3.191,30	6,62	GALLUDOS	950	953,52	1,00
BACALADILLA	195.193	95.977,34	0,49	HERRERA	1.006	7.376,58	7,33
BAILA	116	575,37	4,95	HURTA O URTA	52	800,77	15,46
BESUGO BLANCO	79.352	154.026,51	1,94	JAPUTA	3	14,25	5,70
BODIONES	265	388,56	1,46	JURELAS	3.584	3.618,93	1,01
BOGA	2.075	602,66	0,29	JURELES	253.726	357.385,08	1,41
BONITO	187	1.229,90	6,58	LENGUADOS	4.678	97.060,13	20,75
BOQUERÓN	15.946	77.617,03	4,87	LISAS	10	5,57	0,58
BRECA	5.315	27.468,63	5,17	LUBINA	853	11.359,10	13,32
BRÓTOLAS	11.702	44.621,00	3,81	MELVAS	34.899	43.557,27	1,25
BURRO	126	429,83	3,42	MERLUZA	7.219	77.947,01	10,80
CABALLA	992	2.322,87	2,34	MERO	459	8.755,39	19,07
CABALLA DEL SUR	81.817	24.395,02	0,30	MOJARRA	9	5,34	0,59
CABRACHO	2.089	28.363,60	13,58	MORENA	6	9,99	1,80
CAZÓN	1.666	5.644,74	3,39	OBLADA	12	14,16	1,18
CHERNA	4	68,53	15,40	PALOMETÓN	50	143,41	2,89
CHOPA	1.451	1.787,68	1,23	PÁMPANO BLANCO	60	25,08	0,42
CHUCHOS	233	295,52	1,27	PARGO O BOCINEGRO	2.051	24.059,05	11,73
CONGRIO	1.224	952,12	0,78	PECES VARIOS	8.381	36.897,48	4,40
CORVINA	42	304,41	7,27	PECES VELA	25	106,26	4,20
DENTON	388	4.089,45	10,55	PECES VOLADORES	8.412	12.870,78	1,53
DORADA	176	2.654,05	15,11	PEZ DE SAN PEDRO	328	3.441,73	10,50
ESPETÓN	1.717	431,18	0,25	PEZ LIMÓN	37	436,47	11,89
FALSO ABADEJO	111	1.607,35	14,55	PEZ RATA	380	818,48	2,15

### 10.1.5.2. ESTEPONA

(Continuación)

ESPECIE	TOTAL KILOS	TOTAL EUROS	EUROS/kg	ESPECIE	TOTAL KILOS	TOTAL EUROS	EUROS/kg
PEZ SABLE	63	45,23	0,72	BOGAVANTE	81	2.663,84	33,01
PINTARROJA	15.514	13.538,10	0,87	CAMARÓN CRISTAL BLANCO	666	6.660,17	10,00
PODAS	220	450,59	2,05	CAMARÓN FLECHA	432	947,78	2,19
RAPES	19.113	153.873,06	8,05	CAMARÓN MARCIAL	269	1.951,94	7,27
RASCACIOS	2.185	7.274,01	3,33	CAMARÓN NARVAL	430	20.867,31	48,48
RAYAS	10.184	25.287,90	2,48	CAMARONES O QUISQUILLAS	103	221,71	2,15
RODABALLOS	4.719	48.170,45	10,21	CANGREJO REAL	8	26,37	3,20
RONCADOR	22	31,64	1,44	CENTOLLA	1.771	14.441,59	8,16
RUBIOS	2.235	15.514,40	6,94	CIGALA	3.814	148.956,01	39,06
SALEMA	1.427	566,00	0,40	FALSA NECORA	157	272,69	1,73
SALMONETES	23.160	275.675,98	11,90	GAMBA BLANCA	5.647	204.990,41	36,30
SAMA DE PLUMA	297	2.433,32	8,19	LANGOSTAS	131	5.849,14	44,67
SARDINA	1.402.002	1.022.109,35	0,73	TOTAL CRUSTÁCEOS	13.510	407.848,95	30,19
SARGO	178	834,54	4,68	LONJA DE ESTEPONA	2.940.842	4.336.327,85	1,47
SARGO BREADO	350	3.204,86	9,16				
SARGO PICUDO	674	3.217,97	4,78				
SARGOS	9.291	46.010,09	4,95				
SERRANOS	2.076	7.104,56	3,42				
SOLLETA	335	663,97	1,98				
TEMBLADERAS	70	98,05	1,40				
TINTORERA	3	11,50	4,60				
VORAZ	51	216,50	4,22				
ZORROS	8	33,11	4,30				
TOTAL PECES	2.229.018	2.804.020,59	1,26				
ALMEJON O BOLO	370	2.220,00	6,00				
CALAMARES	5.718	68.883,85	12,05				
CALAMARÍN PICUDO	478	5.472,68	11,46				
CARACOLAS	24	74,01	3,05				
CHIRLA	255	1.552,00	6,09				
CHOCO	14.203	75.281,94	5,30				
CHOQUITO	24	169,82	6,95				
CHOQUITO PICUDO	4.312	35.387,77	8,21				
CONCHA FINA	10.210	10.770,00	1,05				
COÑA	105	138,07	1,31				
COQUINAS	1.021	6.126,00	6,00				
CORRUCO	530.097	439.420,89	0,83				
POTA COSTERA	1.731	1.012,47	0,58				
POTA VOLADORA	426	340,43	0,80				
POTAS	5.277	3.993,79	0,76				
PULPO	121.074	470.195,61	3,88				
PULPO BLANCO Y ALMIZCLADO	2.818	1.330,11	0,47				
SEPIAS O CHOPITOS O GLOBITOS	171	2.088,88	12,19				
TOTAL MOLUSCOS	698.315	1.124.458,30	1,61				

## 10.1.5.3. FUENGIROLA

ESPECIE	TOTAL KILOS	TOTAL EUROS	EUROS/kg	ESPECIE	TOTAL KILOS	TOTAL EUROS	EUROS/kg
ANCHOVA	17	35,49	2,15	SARGO BREADO	13	91,73	7,17
ARAÑAS	2.121	2.135,67	1,01	SARGOS	1.524	5.463,95	3,58
ARMADO	3	11,47	3,70	SERRANOS	301	194,98	0,65
BACALADILLA	31.030	37.630,48	1,21	SOLLETA	2.297	4.124,80	1,80
BAILA	15	130,13	8,56	TEMBLADERAS	5	3,57	0,70
BESUGO BLANCO	21.722	29.536,92	1,36	VORAZ	1.148	11.610,42	10,12
BOCANEGRA	260	371,64	1,43	ZORROS	92	315,60	3,43
BONITO	37	164,15	4,50	TOTAL PECES	610.318	1.118.671,00	1,83
BOQUERÓN	11.408	59.675,19	5,23	ALMEJA BLANCA DE FONDO	1.982	2.078,54	1,05
BRECA	3.397	11.480,31	3,38	ALMEJA CHOCHA	738	1.889,50	2,56
BRÓTOLAS	10.463	22.794,72	2,18	ALMEJON O BOLO	406	1.690,34	4,17
CABALLA DEL SUR	26.228	7.273,55	0,28	BUSANO	36	219,20	6,17
CABRACHO	44	594,03	13,53	CALAMARES	2.775	34.386,13	12,39
CAZÓN	2.950	9.633,18	3,27	CALAMARÍN PICUDO	9.063	80.451,50	8,88
CHOPA	351	156,25	0,44	CAÑAÍLLA	5	49,07	9,26
CHUCHOS	40	12,52	0,32	CARACOLAS	270	568,70	2,11
CINTA	11	3,72	0,34	CHIRLA	376	2.480,02	6,60
CONGRIO	1.066	968,16	0,91	CHOCO	9.538	42.242,62	4,43
CORVINA	2	13,90	6,95	CONCHA FINA	15.859	33.616,65	2,12
DENTÓN	32	323,13	10,07	COÑA	822	1.766,97	2,15
DORADA	269	3.258,79	12,12	COQUINAS	8.957	54.955,16	6,14
ESPETÓN	13	4,17	0,32	CORRUCO	384.222	295.658,91	0,77
FALSO ABADENO	13	302,13	23,60	POTAS	8.636	12.538,88	1,45
GALLINETA	1.192	2.726,86	2,29	PULPO	135.722	505.013,96	3,72
GALLUDOS	120	238,95	1,99	PULPO BLANCO Y ALMIZCLADO	19.073	11.807,72	0,62
GOBIDOS	3.270	3.030,79	0,93	SEPIAS O CHOPITOS O GLOBITOS	11.447	93.846,10	8,20
HERRERA	2.775	17.216,41	6,20	TOTAL MOLUSCOS	609.923	1.175.259,95	1,93
HURTA O URTA	28	299,57	10,74	BOGAVANTE	56	1.830,03	32,45
JURELES	31.012	63.952,13	2,06	CAMARÓN CRISTAL BLANCO	1.841	8.493,03	4,61
LENGUADO COMUN	161	2.353,01	14,65	CAMARÓN FLECHA	8.334	30.639,75	3,68
LENGUADOS	2.153	32.052,19	14,89	CAMARÓN NARVAL	250	11.556,06	46,21
LISAS	101	31,68	0,31	CANGREJO REAL	22	95,68	4,27
LUBINA	446	4.626,87	10,38	CENTOLLA	499	3.345,43	6,71
MELVAS	2.252	2.673,53	1,19	CIGALA	3.496	156.509,55	44,77
MERLUZA	8.056	82.392,63	10,23	FALSA NECORA	7.383	8.271,87	1,12
MERO	258	4.557,74	17,65	GALERA	47	212,64	4,51
MOJARRA	24	7,32	0,31	GAMBA BLANCA	4.714	132.332,76	28,07
PARGO O BOCINEGRO	690	4.303,59	6,24	LANGOSTAS	17	687,99	41,20
PECES VARIOS	27.298	117.828,17	4,32	SASTRE	13	53,83	4,11
PEZ DE SAN PEDRO	12	185,81	15,36	TOTAL CRUSTÁCEOS	26.672	354.028,60	13,27
PEZ LIMÓN	1.169	12.548,38	10,73	LONJA DE FUENGIROLA	1.246.913	2.647.959,54	2,12
PEZ RATA	210	303,84	1,44				
PEZ SABLE	217	120,97	0,56				
PINTARROJA	31.644	33.061,88	1,04				
PODAS	619	380,17	0,61				
RAPES	17.185	152.703,44	8,89				
RASCACIOS	57	118,71	2,08				
RAYAS	4.744	12.321,92	2,60				
RODABALLOS	711	12.671,32	17,81				
RUBIOS	696	5.726,35	8,23				
SALEMA	257	192,88	0,75				
SALMONETES	11.990	98.664,44	8,23				
SARDINA	344.102	243.064,75	0,71				

### 10.1.5.4. MÁLAGA

ESPECIE	TOTAL KILOS	TOTAL EUROS	EUROS/kg	ESPECIE	TOTAL KILOS	TOTAL EUROS	EUROS/kg
ARAÑAS	2.760	3.608,00	1,31	ALMEJA BLANCA DE FONDO	1.845	3.240,00	1,76
BACALADILLA	15.068	15.060,91	1,00	CALAMARES	4	42,00	10,50
BAILA	24	139,04	5,79	CHIRLA	56	280,00	5,00
BESUGO BLANCO	5.932	8.940,04	1,51	CHOCO	2.568	9.739,36	3,79
BOGA	48	19,92	0,42	COQUINAS	551	4.649,71	8,44
BONITO	20	30,00	1,50	POTAS	3.080	3.826,48	1,24
BOQUERÓN	261.563	831.991,30	3,18	PULPO	59.208	155.447,40	2,63
BRECA	288	897,52	3,12	PULPO BLANCO Y ALMIZCLADO	4.568	3.143,68	0,69
BRÓTOLO DE FANGO	7.040	13.458,44	1,91	PUNTILLITAS	25.187	225.464,59	8,95
CABALLA	1.200	498,75	0,42	SEPIAS O CHOPITOS O GLOBITOS	26.367	140.761,41	5,34
CABALLA DEL SUR	14.580	6.726,90	0,46	TOTAL MOLUSCOS	123.433	546.594,63	4,43
CABRACHO	16	82,00	5,13	BOGAVANTE	67	1.176,00	17,50
CHOPA	400	477,76	1,19	CAMARÓN CRISTAL BLANCO	992	2.348,88	2,37
CHUCHOS	40	23,04	0,58	CAMARÓN FLECHA	3.228	8.331,32	2,58
CONGRIO	60	89,00	1,48	CAMARÓN MARCIAL	2.528	6.648,24	2,63
DORADA	8	56,00	7,00	CAMARÓN NARVAL	285	8.099,00	28,42
ESCUALOS DIVERSOS	960	2.651,25	2,76	CANGREJOS	100	61,00	0,61
ESPETÓN	24	9,96	0,42	CENTOLLA	40	214,00	5,35
GALLINETA	344	738,32	2,15	CIGALA	3.115	81.191,00	26,06
GÓBIDOS	9.590	7.527,60	0,78	FALSA NECORA	498	317,88	0,64
HERRERA	780	3.003,00	3,85	GAMBA BLANCA	7.205	93.376,00	12,96
JURELES	88.995	95.889,90	1,08	LANGOSTAS	32	430,02	13,44
LENGUADO COMUN	88	785,28	8,92	SASTRE	16	28,00	1,75
LENGUADOS	626	5.665,02	9,05	TOTAL CRUSTÁCEOS	18.106	202.221,34	11,17
LISAS	12	3,00	0,25	LONJA DE MÁLAGA	1.326.117	2.486.545,83	1,88
LUBINA	2.621	18.422,56	7,03				
MELVAS	36	69,12	1,92				
MERLUZA	10.112	82.753,18	8,18				
MERO	45	753,00	16,73				
PARGO O BOCINEGRO	440	2.450,00	5,57				
PECES VARIOS	128	231,00	1,80				
PEZ DE SAN PEDRO	8	42,00	5,25				
PEZ RATA	64	72,16	1,13				
PEZ SABLE	30	12,00	0,40				
PINTARROJA	14.856	19.616,04	1,32				
PODAS	584	1.095,12	1,88				
RAPES	9.007	54.644,89	6,07				
RASCACIOS	40	77,12	1,93				
RAYAS	2.220	3.117,00	1,40				
RODABALLOS	141	1.610,14	11,40				
ROMERILLO	40	71,00	1,78				
RUBIOS	480	2.102,32	4,38				
SALMONETE DE FANGO	13.548	74.849,21	5,52				
SALMONETES	1.862	11.978,48	6,43				
SAMA DE PLUMA	10	92,00	9,20				
SARDINA	716.815	459.245,85	0,64				
SARGO	30	70,00	2,33				
SARGOS	120	624,00	5,20				
SERRANOS	70	113,00	1,61				
SOLLETA	24	42,00	1,75				
VORAZ	780	5.204,72	6,67				
TOTAL PECES	1.184.577	1.737.729,86	1,47				



## 10.1.5.5. MARBELLA

ESPECIE	TOTAL KILOS	TOTAL EUROS	EUROS/kg	ESPECIE	TOTAL KILOS	TOTAL EUROS	EUROS/kg
ARAÑAS	579	753,80	1,30	SALMONETES	16.946	185.099,72	10,92
ARMADO	25	143,48	5,75	SAMA DE PLUMA	158	1.854,60	11,78
BACALADILLA	256.711	134.951,05	0,53	SARDINA	1.023.389	711.554,50	0,70
BAILA	44	232,49	5,28	SARGOS	15.057	51.069,30	3,39
BESUGO BLANCO	38.538	66.543,65	1,73	SERRANOS	1.187	1.641,43	1,38
BONITO	16.215	40.796,87	2,52	SOLLETA	478	834,77	1,75
BOQUERÓN	609	2.555,23	4,19	VORAZ	1.181	12.735,38	10,79
BRECA	6.443	29.319,83	4,55	TOTAL PECES	1.589.766	1.775.436,37	1,12
BRÓTOLAS	8.821	20.018,63	2,27	ALMEJÓN O BOLO	3.307	12.409,90	3,75
CABALLA	1.847	4.372,87	2,37	BUSANO	42	137,62	3,25
CABALLA DEL SUR	56.721	15.859,64	0,28	CALAMARES	6.840	78.837,42	11,53
CABRACHO	417	2.456,94	5,89	CALAMARÍN PICUDO	791	8.680,80	10,97
CAZÓN	3.181	10.580,20	3,33	CAÑAILLA	743	7.980,60	10,75
CHERNA	27	247,98	9,10	CHIRLA	9	51,00	6,00
CHOPA	2.222	1.788,86	0,81	CHOCO	7.741	38.152,71	4,93
CHUCHOS	22	16,72	0,78	CONCHA FINA	2.057	6.239,00	3,03
CINTA	3	0,77	0,30	COQUINAS	4.410	29.815,00	6,76
CONGRIO	1.258	1.144,93	0,91	MEJILLÓN	17.880	22.756,00	1,27
CORVINA	5	32,38	6,48	POTAS	7.748	9.115,40	1,18
DENTÓN	13	130,34	9,80	PULPO	101.871	356.084,66	3,50
DORADA	511	6.662,73	13,04	SEPIAS O CHOPITOS O GLOBITOS	2.662	18.473,35	6,94
ESPETÓN	11	6,99	0,63	VIEIRA	58	232,00	4,00
FALSO ABADEJO	6	88,89	15,19	TOTAL MOLUSCOS	156.157	588.965,44	3,77
GALLINETA	2.404	7.052,15	2,93	BOGAVANTE	17	593,90	35,99
GALLUDOS	513	747,66	1,46	CAMARÓN CRISTAL BLANCO	2.303	15.871,29	6,89
HERRERA	724	4.553,47	6,29	CAMARÓN FLECHA	9.285	24.545,73	2,64
HURTA O URTA	106	1.504,29	14,19	CAMARÓN MARCIAL	110	940,57	8,52
JURELES	68.865	91.759,98	1,33	CAMARÓN NARVAL	12	372,68	31,06
LENGUADOS	2.964	63.952,52	21,58	CENTOLLA	720	6.332,32	8,80
LISAS	17	9,55	0,58	CIGALA	4.305	158.332,40	36,78
LUBINA	774	10.410,90	13,45	FALSA NECORA	29	26,78	0,93
MERLUZA	4.806	50.961,01	10,60	GAMBA BLANCA	2.878	60.412,28	20,99
MERO	50	1.216,10	24,40	LANGOSTAS	43	1.540,35	36,20
PALOMETA FIATOLA	3	0,91	0,35	TOTAL CRUSTÁCEOS	19.700	268.968,29	13,65
PALOMETÓN	71	316,72	4,49	LONJA DE MARBELLA	1.765.624	2.633.370,10	1,49
PARGO O BOCINEGRO	1.312	10.790,84	8,22				
PECES VARIOS	7.170	31.986,11	4,46				
PEZ BALLESTA	6	11,61	1,80				
PEZ DE SAN PEDRO	14	169,55	12,07				
PEZ ESPADA	27	255,68	9,40				
PEZ LIMÓN	976	5.987,56	6,14				
PEZ RATA	81	195,05	2,41				
PEZ SABLE	205	132,51	0,65				
PEZ SAPO	22	48,04	2,22				
PINTARROJA	20.395	24.640,86	1,21				
PODAS	377	595,37	1,58				
RAPES	13.109	104.078,22	7,94				
RASCACIOS	1.465	5.462,88	3,73				
RAYAS	4.835	14.950,18	3,09				
RODABALLOS	2.795	33.087,31	11,84				
RONCADOR	84	105,22	1,25				
RUBIOS	1.591	5.818,22	3,66				
SALEMA	1.382	1.140,96	0,83				

### 10.1.5.6. PROVINCIA MÁLAGA

ESPECIE	TOTAL KILOS	TOTAL EUROS	EUROS/kg	ESPECIE	TOTAL KILOS	TOTAL EUROS	EUROS/kg
AGUJA	60	19,20	0,32	MERLUZA	57091	567.728,12	9,94
ALACHA	43.711	12.153,51	0,28	MERO	1.003	21.918,50	21,86
ALGARINES	29.093	22.573,01	0,78	MOJARRA	475	2.042,69	4,30
ANCHOVA	24	50,41	2,07	MORENA	6	9,99	1,80
ARAÑAS	23.663	59.700,64	2,52	OBLADA	12	14,16	1,18
ARMADO	290	1.226,10	4,23	PALOMETA FIATOLA	3	0,91	0,35
ATÚN ROJO	482	3.191,30	6,62	PALOMETÓN	440	1.159,15	2,64
BACALADILLA	727873	549.053,70	0,75	PÁMPANO BLANCO	514	267,78	0,52
BAILA	457	1.869,71	4,09	PARGO O BOCINEGRO	6.856	59.660,02	8,70
BESUGO BLANCO	178.232	305.000,62	1,71	PECES VARIOS	111.789	387.629,09	3,47
BOCANEGRA	260	371,64	1,43	PECES VELA	25	106,26	4,20
BODIONES	265	388,56	1,46	PECES VOLADORES	8.412	12.870,78	1,53
BOGA	18.159	5.893,19	0,32	PEZ BALLESTA	6	11,61	1,80
BONITO	20.216	52.610,77	2,60	PEZ DE SAN PEDRO	507	4.601,96	9,08
BOQUERÓN	489.647	1.550.730,77	3,17	PEZ ESPADA	371	3.868,82	10,43
BRECA	21.098	84.925,49	4,03	PEZ LIMÓN	2.439	20.538,93	8,42
BRÓTOLA DE FANGO	18.162	42.879,15	2,36	PEZ RATA	3.874	9.516,25	2,46
BRÓTOLA DE ROCA	1.074	6.157,96	5,73	PEZ SABLE	916	981,95	1,07
BRÓTOLAS	34.394	95.345,42	2,77	PEZ SAPO	22	48,04	2,22
BURRO	126	429,83	3,42	PINTARROJA	107.055	116.699,38	1,09
CABALLA	32.121	24.151,00	0,75	PODAS	3.366	6.342,69	1,88
CABALLA DEL SUR	2.248.195	668.905,31	0,30	RAPES	82.822	655.793,48	7,92
CABALLAS	30.205	8.391,45	0,28	RASCACIOS	4.649	14.381,71	3,09
CABRACHO	2.571	31.564,39	12,28	RAVAS	30.607	85.245,25	2,79
CAZÓN	10.518	37.542,77	3,57	RODABALLOS	8.805	107.742,69	12,24
CHERNA	50	602,68	12,13	ROMERILLO	91	240,18	2,65
CHOPA	7882	5.789,82	0,73	RONCADOR	1.222	1.290,26	1,06
CHUCHOS	820	457,62	0,56	RUBIOS	6.205	35.132,26	5,66
CHUCLA	554	129,27	0,23	SALEMA	9.067	4.787,15	0,53
CINTA	52.870	32.464,99	0,61	SALMONETE DE FANGO	13.548	74.849,21	5,52
CONGRIO	5.482	4.055,49	0,74	SALMONETES	86.137	818.327,12	9,50
CORVINA	60	480,18	7,95	SAMA DE PLUMA	477	4.475,11	9,39
DENTÓN	433	4.542,92	10,49	SARDINA	4.634.910	3.113.774,79	0,67
DORADA	1.078	13.891,32	12,88	SARGO	2.446	6.896,84	2,82
ESCUALOS DIVERSOS	1.057	2.754,99	2,61	SARGO BREADO	363	3.296,59	9,09
ESPETÓN	1.765	452,31	0,26	SARGO PICUDO	674	3.217,97	4,78
ESPETONES	3.702	1.928,62	0,52	SARGOS	26.875	105.522,87	3,93
FALSO ABADEJO	129	1.998,36	15,47	SERRANOS	4.219	10.020,60	2,38
FANECA	27	157,48	5,82	SOLLETA	12.686	21.523,74	1,70
GALLINETA	10.277	25.830,90	2,51	TEMLADERAS	408	137,38	0,34
GALLOS	5	66,75	14,83	TINTORERA	23	38,97	1,71
GALLUDOS	1.593	1.967,54	1,23	VORAZ	9.193	97.974,06	10,66
GÓBIDOS	44.322	50.366,07	1,14	ZORROS	100	348,71	3,50
HERRERA	13.135	72.149,44	5,49				
HURTA O URTA	186	2.604,63	14,03	TOTAL PECES	10.585.834	11.784.512,51	1,11
JAPUTA	3	14,25	5,70				
JURELAS	3.584	3.618,93	1,01				
JURELES	1.206.045	1.253.627,46	1,04				
LENGUADO COMÚN	249	3.138,29	12,62				
LENGUADOS	13.543	262.581,92	19,39				
LISAS	3.244	1.054,00	0,32				
LUBINA	4.694	44.819,43	9,55				
MELVAS	37.448	46.807,06	1,25				

### 10.1.5.6. PROVINCIA MÁLAGA (CONTINUACIÓN)

ESPECIE	TOTAL KILOS	TOTAL EUROS	EUROS/kg	ESPECIE	TOTAL KILOS	TOTAL EUROS	EUROS/kg
ALMEJA BLANCA DE FONDO	32.819	31.694,75	0,97	BOGAVANTE	242	7.184,74	29,66
ALMEJA CHOCHA	4.439	21.542,28	4,85	CAMARÓN CRISTAL BLANCO	9.981	53.297,52	5,34
ALMEJÓN O BOLO	4.099	16.466,98	4,02	CAMARÓN FLECHA	23.895	73.018,16	3,06
BERBERECHO	34.927	28.290,81	0,81	CAMARÓN MARCIAL	3.345	11.751,70	3,51
BIVALVOS	20	140,95	7,05	CAMARÓN NARVAL	1.077	45.786,26	42,53
BUSANO	92	443,55	4,83	CAMARONES O QUISQUILLAS	1.663	4.523,38	2,72
CALAMARES	25.417	279.064,42	10,98	CANGREJO REAL	48	152,04	3,18
CALAMARÍN PICUDO	34.990	333.491,77	9,53	CANGREJO ROJO MEDITERRANEO	72	267,72	3,70
CAÑAILLA	758	8.195,24	10,81	CANGREJOS	121	98,11	0,81
CARACOLAS	716	1.186,36	1,66	CENTOLLA	3.076	24.470,70	7,96
CASCO TIRRENO	57	85,24	1,50	CIGALA	18.228	695.439,60	38,15
CHIRLA	25.631	188.191,44	7,34	FALSA NÉCORA	51.140	31.892,85	0,62
CHOCO	34.049	165.416,62	4,86	GALERA	88	428,21	4,86
CHOQUITO	24	169,82	6,95	GAMBA BLANCA	28.094	631.379,31	22,47
CHOQUITO PICUDO	4.312	35.387,77	8,21	LANGOSTAS	270	9.903,63	36,74
CONCHA FINA	78.531	169.675,95	2,16	SASTRE	29	81,83	2,81
COÑA	2.118	3.382,64	1,60				
COQUINAS	25.114	212.415,77	8,46	TOTAL CRUSTÁCEOS	141.366	1.589.675,74	11,25
CORRUCO	1.018.499	822.847,08	0,81				
GLOBITO	748	1.006,75	1,35	PROVINCIA DE MÁLAGA	13.047.771	19.112.382,76	1,46
MEJILLÓN	17.880	22.756,00	1,27				
MOLUSCOS VARIOS	15	19,64	1,28				
POTA COSTERA	1.731	1.012,47	0,58				
POTA VOLADORA	426	340,43	0,80				
POTAS	41.323	52.170,74	1,26				
PULPO	749.924	2.527.358,71	3,37				
PULPO BLANCO Y ALMIZCLADO	73.686	31.193,82	0,42				
PUNTILLITAS	30.009	257.477,73	8,58				
SEPIAS O CHOPITOS O GLOBITOS	78.161	526.536,79	6,74				
VIEIRA	58	232,00	4,00				
TOTAL MOLUSCOS	2.320.571	5.738.194,50	2,47				

### 10.1.6. PESCA FRESCA SUBASTADA EN LONJAS POR PUERTOS. ANDALUCÍA

ESPECIE	TOTAL KILOS	TOTAL EUROS	EUROS/kg	ESPECIE	TOTAL KILOS	TOTAL EUROS	EUROS/kg
ACEDÍA	259.523	1.809.971,94	6,97	CORVINA	132.789	884.373,25	6,66
AGUACIOSO MEDITERRANEO	1.215	1.724,26	1,42	CORVINAS	1.150	784,50	0,68
AGUILAS DE MAR	3.783	6.081,32	1,61	DENTÓN	4.527	44.439,13	9,82
AGUJA	652	656,12	1,01	DENTONES	87	775,45	8,93
ALACHA	311.794	93.082,18	0,30	DORADA	24.224	243.378,87	10,05
ALFONSINOS	1.892	12.609,87	6,66	ESCOLAR NEGRO	1.165	1.068,09	0,92
ALGARINES	82.821	136.149,65	1,64	ESCOLARES O SIERRAS	15.421	12.751,69	0,83
ANCHOVA	91.719	288.037,45	3,14	ESCUALOS DIVERSOS	36.088	50.538,26	1,40
ARAÑA	12.765	30.030,68	2,35	ESPAÑÍN	156	196,86	1,26
ARAÑAS	87.224	147.810,49	1,69	ESPETÓN	10.714	7.061,41	0,66
ARETE ALETÓN	5.001	2.096,25	0,42	ESPETONES	26.037	32.781,59	1,26
ARGENTINAS	222	808,08	3,64	FALSO ABADEJO	394	7.275,13	18,45
ARMADO	302	1.348,73	4,46	FANECA	5.217	13.549,47	2,60
ATÚN BLANCO	9.556	45.219,71	4,73	GALLINETA	114.833	323.186,43	2,81
ATÚN ROJO	185.411	1.641.612,77	8,85	GALLO	5	38,40	8,17
ATUNES	1.414	7.097,66	5,02	GALLOS	5.512	18.535,94	3,36
BACALADILLA	1.794.702	1.767.978,94	0,99	GALLUDO	1.501	4.526,81	3,02
BACORETA	79.636	132.181,77	1,66	GALLUDOS	23.970	56.287,94	2,35
BAILA	11.839	48.754,74	4,12	GITANA	41	51,25	1,25
BESUGO BLANCO	433.836	743.471,98	1,71	GÓBIDOS	53.639	67.784,54	1,26
BOCANEGRA	39.622	108.782,57	2,75	HERRERA	167.288	565.112,00	3,38
BODIONES	8.102	5.775,97	0,71	HURTA O URTA	31.137	445.678,06	14,31
BOGA	79.369	30.519,89	0,38	JAPUTA	22.251	21.140,55	0,95
BONITO	68.433	173.078,09	2,53	JUREL	152.457	148.246,70	0,97
BOQUERÓN	5.327.048	13.146.386,17	2,47	JUREL MEDITERRANEO	534.217	410.144,36	0,77
BOQUIDULCE	723	2.510,39	3,47	JURELAS	11.028	22.288,31	2,02
BRECA	371.937	1.144.762,84	3,08	JURELES	3.761.717	31.388.444,03	0,83
BRECA MORA	24.202	41.199,50	1,70	LENGUADO	10.079	138.971,12	13,79
BRÓTOLA DE FANGO	51.106	132.919,80	2,60	LENGUADO COMÚN	24.636	371.059,30	15,06
BRÓTOLA DE ROCA	22.356	116.322,98	5,20	LENGUADO DE ARENA	1.678	17.753,60	10,58
BRÓTOLAS	219.417	700.936,83	3,19	LENGUADO DEL SUR	12	17,35	1,42
BURRO	97.378	247.975,25	2,55	LENGUADO PORTUGUÉS	1.072	10.739,33	10,02
BURRO LISTADO	2.698	975,24	0,36	LENGUADO SENEGALÉS	2.102	39.712,81	18,89
CABALLA	870.251	715.220,25	0,82	LENGUADOS	91.752	884.810,16	9,64
CABALLA DEL SUR	4.467.289	1.274.754,44	0,29	LISAS	30.734	18.300,23	0,60
CABALLAS	4.049.895	2.045.914,96	0,51	LISTADO	5.227	9.140,02	1,75
CABRACHO	11.688	142.762,13	12,21	LLAMPUGA	2.795	4.897,52	1,75
CACHUCHO	18.942	27.290,05	1,44	LLAMPUGAS	1.414	4.475,31	3,17
CAILÓN	214	1.039,41	4,86	LUBINA	18.175	180.587,89	9,94
CAÑABOTA	19	58,28	3,15	MANTAS	3.114	1.485,74	0,48
CARAMEL	1.623	854,78	0,53	MARLÍN	50	67,50	1,35
CAZÓN	71.981	327.836,11	4,55	MARRAJO	168.087	637.909,91	3,80
CHACARONA SUREÑA	33.004	268.041,29	8,12	MELVAS	522.434	454.394,92	0,87
CHERNA	7.089	84.037,10	11,85	MERLUZA	1.176.635	5.995.755,02	5,10
CHICHARRO	82.587	207.862,19	2,52	MERLUZA DE SENEGAL	6.880.398	11.393.916,74	1,66
CHOPA	28.435	20.395,01	0,72	MERO	6.572	85.824,69	13,06
CHUCHO	204	63,14	0,31	MOJARRA	15.460	49.491,78	3,20
CHUCHOS	8.612	6.793,26	0,79	MORENA	8.730	11.464,35	1,31
CHUCLA	886	451,47	0,51	MORENAS	1.662	2.900,11	1,74
CHUCLAS O CARAMELES	45.431	56.781,24	1,25	MUSOLA	11.771	60.202,00	5,11
CINTA	78.644	52.783,12	0,67	OBLADA	10.374	7.606,26	0,73
CONGRIO	44.165	70.797,66	1,60	PALOMETA FIATOLA	8.260	12.008,96	1,45
CORVALLO	11.228	11.797,39	1,05	PALOMETÓN	2.202	5.122,07	2,33

### 10.1.6. PESCA FRESCA SUBASTADA EN LONJAS POR PUERTOS. ANDALUCÍA (CONTINUACIÓN)

ESPECIE	TOTAL KILOS	TOTAL EUROS	EUROS/kg	ESPECIE	TOTAL KILOS	TOTAL EUROS	EUROS/kg
PÁMPANO BLANCO	7.483	13.561,37	1,81	SERRANO	597	847,67	1,42
PAPARDA	41.661	59.460,86	1,43	SERRANOS	7.353	24.811,52	3,37
PARGO O BOCINEGRO	103.626	1.175.664,75	11,35	SOLDADO	5.329	80.244,36	15,06
PECES TORO	52	140,99	2,71	SOLDADOS O GOLLETAS	25.456	149.085,70	5,86
PECES VARIOS	815.227	2.053.298,79	2,52	SOLLA	16	103,32	6,58
PECES VELA	120	1.454,20	12,09	SOLLETA	178.302	782.207,83	4,39
PECES VOLADORES	8.451	12.933,78	1,53	SOLRAYO	1.415	1.178,61	0,83
PEJERREY	2.460	4.038,08	1,64	TEMLADERA	6.888	8.840,12	1,28
PEJERREYES	3.602	6.425,23	1,78	TEMLADERAS	7.907	12.196,28	1,54
PELUDA	107.385	209.189,61	1,95	TINTORERA	294.991	364.254,79	1,23
PEZ ANGEL	133	221,56	1,66	VERRUGATO	8.015	13.118,94	1,64
PEZ BALLESTA	6.918	22.930,28	3,31	VERRUGATO DE CANARIAS	4.948	27.173,60	5,49
PEZ DE SAN PEDRO	73.743	274.868,30	3,73	VORAZ	333.386	4.299.652,14	12,90
PEZ ESPADA	260.349	1.898.827,16	7,29	ZORRO NEGRO	4.879	5.462,61	1,12
PEZ GUITARRA	52	249,65	4,81	ZORROS	22.132	149.648,32	6,76
PEZ LIMÓN	53.325	313.612,18	5,88	TOTAL PECES	55.114.819	88.692.083,06	1,61
PEZ LOBO	1.745	2.889,95	1,66	ALMEJA BLANCA DE FONDO	51.254	68.730,75	1,34
PEZ MARTILLO	428	464,48	1,09	ALMEJA CHOCHA	4.439	21.542,28	4,85
PEZ OBISPO	7	4,90	0,70	ALMEJA TONTA	935	280,50	0,30
PEZ RATA	3.892	9.580,21	2,46	ALMEJON O BOLO	4.184	16.781,98	4,01
PEZ SABLE	395.893	869.258,41	2,20	BERBERECHO	34.927	28.290,81	0,81
PEZ SAPO	49	87,88	1,80	BIVALVOS	20	140,95	7,05
PEZ VELA	231	717,52	3,11	BUSANO	182	905,96	4,97
PEZ ZORRO	401	1.106,77	2,76	CALAMARES	440.170	3.357.314,63	7,63
PINTARROJA	179.209	218.162,54	1,22	CALAMARÍN PICUDO	94.640	1.019.166,23	10,77
PODAS	27.722	70.023,06	2,53	CAÑÁILLA	5.133	92.787,86	18,08
QUELVACHO	22.187	31.573,28	1,42	CAÑÁILLA O BUSANO	3.841	30.829,92	8,03
RAPES	393.649	2.941.116,89	7,47	CARACOLAS	3.772	10.502,44	2,78
RASCACIO DE ALTURA	539	2.036,96	3,78	CASCO TIRRENO	57	85,24	1,50
RASCACIOS	18.201	88.459,56	4,86	CHIRLA	4.056.655	11.142.095,97	2,75
RAYA BRAMANTE	638	1.812,30	2,84	CHOCO	959.922	3.463.020,32	3,61
RAYAS	172.388	359.159,08	2,08	CHOQUITO	412	3.728,34	9,06
REMOL	1.260	29.844,11	23,69	CHOQUITO PICUDO	4.452	36.007,65	8,09
RODABALLOS	12.394	150.223,78	12,12	CLICA	8.869	6.463,40	0,73
ROMERILLO	4.574	22.623,75	4,95	CONCHA FINA	177.031	277.262,57	1,57
RONCADOR	49.031	71.135,41	1,45	COÑA	2.118	3.382,64	1,60
RUBIOS	96.669	143.684,82	1,49	COQUINA	58	464,00	8,00
RUFOS O ROMERILLOS	1.476	8.857,21	6,00	COQUINAS	40.037	270.422,12	6,75
SABALO	3	1,68	0,60	CORRUCO	1.702.549	1.378.796,67	0,81
SALEMA	38.400	15.156,92	0,39	GLOBITO	808	1.162,21	1,44
SALMONETE DE FANGO	35.252	205.398,82	5,83	MEJILLÓN	500.510	312.334,00	0,62
SALMONETE DE ROCA	44.389	711.603,04	16,03	MOLUSCOS VARIOS	292	1.236,08	4,24
SALMONETES	329.587	2.252.328,24	6,83	POTA COSTERA	21.445	59.376,68	2,77
SAMA DE PLUMA	21.268	156.743,91	7,37	POTA VOLADORA	4.972	11.880,01	2,39
SAMA MARROQUI	8	4,86	0,60	POTAS	137.940	227.097,42	1,65
SAN PEDRO PLATEADO	61.475	73.303,50	1,19	PULPO	2.468.909	8.865.843,85	3,59
SAPOS	5.198	7.365,86	1,42	PULPO BLANCO Y ALMIZCLADO	171.404	124.162,78	0,72
SARDINA	16.979.072	12.750.609,00	0,75	PULPOS	1.445.462	3.984.677,96	2,76
SARGO	94.540	347.553,60	3,68	PUNTILLITAS	163.768	1.384.726,06	8,46
SARGO BREADO	3.406	12.045,35	3,54	SEPIAS O CHOPITOS O GLOBITOS	154.966	979.762,82	6,32
SARGO PICUDO	1.639	7.526,16	4,59	VEIRA	308	1.784,01	5,80
SARGOS	68.874	159.856,65	2,32	TOTAL MOLUSCOS	12.666.439	37.183.047,12	2,94
SASTRE	60	203,01	3,39				

### 10.1.6. PESCA FRESCA SUBASTADA EN LONJAS POR PUERTOS. ANDALUCÍA (CONTINUACIÓN)

ESPECIE	TOTAL KILOS	TOTAL EUROS	EUROS/kg	ESPECIE	TOTAL KILOS	TOTAL EUROS	EUROS/kg
BOGAVANTE	5.237	129.256,34	24,68	FALSA NÉCORAS	63.253	48.312,13	0,76
CAMARÓN CRISTAL BLANCO	17.646	79.934,54	4,53	GALERA	301.769	1.195.242,98	3,96
CAMARÓN FLECHA	59.047	186.192,28	3,15	GAMBA BLANCA	383.910	6.723.463,90	17,51
CAMARÓN MARCIAL	10.401	63.698,93	6,12	GAMBA ROJA O ALISTAO	259.421	9.057.865,66	34,92
CAMARÓN NARVAL	22.878	1.102.790,86	48,20	LANGOSTA	280	8.259,26	29,50
CAMARONES O QUISQUILLAS	73.728	593.284,27	8,05	LANGOSTA MORA	15	112,00	7,47
CANGREJO REAL	103	566,04	5,50	LANGOSTAS	6.840	155.963,77	22,80
CANGREJO ROJO MEDITERRANEO	77	280,92	3,66	LANGOSTINO	169.359	4.439.444,89	26,21
CANGREJOS	7.181	16.175,31	2,25	NÉCORAS	19	307,72	16,50
CARABINERO	74	991,83	13,37	QUISQUILLA	54	360,29	6,67
CENTOLLA	5.397	32.326,43	5,99	SASTRE	307	2.003,34	6,53
CIGALA	354.718	5.420.854,08	15,28	TOTAL CRUSTÁCEOS	1.753.285	29.306.358,89	16,72
CRUSTÁCEOS VARIOS	43	279,96	6,51	TOTAL ANDALUCÍA	69.534.543	155.181.489,08	2,23
DECÁPODOS VARIOS	11.529	48.391,18	4,20				

## 10.2. PRODUCCIÓN ALMADRABERA. AÑO 2005

### 10.2.1. PRODUCCIÓN ALMADRABERA. RESUMEN DEL TOTAL ANUAL

AÑO	PESO (t)	VALOR (Miles Euros.)	PRECIO MEDIO (Euros/kg)
1985	2689,20	4.705,10	1,75
1986	1197,34	2.477,45	2,07
1987	1812,85	3.967,26	2,19
1988	3492,48	10.051,87	2,88
1989	3542,96	6.939,94	1,96
1990	3523,66	11.809,92	3,35
1991	2747,52	8.888,44	3,24
1992	2832,55	10.828,63	3,82
1993	1531,40	10.182,39	6,65
1994	1181,00	9.509,77	8,05
1995	959,00	9.736,67	10,16
1996	1245,01	9.565,90	7,68
1997	2727,00	22.109,09	8,11
1998	1543,80	11.509,61	7,46
1999	3523,19	28.981,98	8,23
2000	1411,66	14.735,07	10,44
2001	1126,51	14.262,38	12,66
2002	1473,46	17.065,33	11,58
2003	725,91	7.451,83	10,27
2004	792,07	5.821,79	7,35
2005	849,43	6.694,29	7,88

### 10.2.2. DATOS POR ESPECIES Y MESES. AÑO 2005.

PESO MES	ATÚN			
	PIEZAS (kg)	VALOR (Ud.)	PRECIO MEDIO (Euros.)	(Euros/kg)
ABRIL	58.716	281	470.308,98	8,01
MAYO	741.164	3.655	5.864.102,83	7,91
JUNIO	41.818	193	328.960,58	7,87
JULIO	7.729	39	30.916,00	4,00
TOTAL ANDALUCIA	849.427	4.168	6.694.288,39	7,88

\* Atún rojo  
código FAO: BFT

### 10.3. PESCA CONGELADA. 2005

#### 10.3.1. EVOLUCIÓN DE LOS DESEMBARCOS DE LA PESCA CONGELADA DESEMBARCADA EN ANDALUCÍA DESAGREGADA POR CATEGORÍAS

Año	PECES			MOLUSCOS		
	Peso (Kg)	Valor (miles de euros)	Precio (euros/kg)	Peso (Kg)	Valor (miles de euros)	Precio (euros/kg)
1985	13.697.095	8.918.980,73	0,65	213.000	405.000,42	1,90
1986	8.523.156	4.456.242,33	0,52			
1987	14.075.068	7.824.209,51	0,56			
1988	16.120.256	13.468.975,12	0,84			
1989	16.875.139	10.596.316,74	0,63			
1990	16.730.828	11.619.028,42	0,69			
1991	15.834.367	10.741.615,93	0,68			
1992	14.519.113	10.258.806,02	0,71			
1993	9.200.061	8.223.861,30	0,89			
1994	11.839.468	15.727.044,92	1,33			
1995	8.945.000	12.552.110,33	1,40			
1996	5.060.453	3.710.315,04	0,73	64.000	220.374,92	3,44
1997	5.960.394	3.726.362,36	0,63	111.000	454.817,15	4,10
1998	6.591.000	3.952.232,35	0,60	405.000	952.537,77	2,35
1999	4.815.000	2.146.640,94	0,45	470.000	1.056.224,68	2,25
2000	103.417	833.974,94	8,06	132.245	386.026,18	2,92
2001	108.862	760.648,64	6,99	75.922	287.223,29	3,78
2002	150.660	828.246,33	5,50	191.779	697.367,47	3,64
2003	137.951	677.747,85	4,91	104.155	515.597,40	4,95
2004	212.814	1.166.316,00	5,48	323.903	1.372.563,53	4,24
2005	102.143	664.163,30	6,50	102.186	427.193,70	4,18

(continúa)

Año	CRUSTÁCEOS		
	Peso (Kg)	Valor (miles de euros)	Precio (euros/kg)
1985	25.453.732	168.651.213,14	6,63
1986	19.248.080	162.572.053,87	8,45
1987	24.060.110	223.571.321,96	9,29
1988	19.706.093	193.746.582,58	9,83
1989	23.148.359	225.978.672,45	9,76
1990	24.985.640	245.802.455,96	9,84
1991	21.670.250	227.280.803,17	10,49
1992	17.629.140	173.662.053,70	9,85
1993	13.163.780	115.665.421,94	8,79
1994	17.289.410	204.653.203,85	11,84
1995	8.357.290	118.678.122,25	14,20
1996	10.737.910	126.384.536,65	11,77
1997	9.570.360	109.412.281,95	11,43
1998	8.310.440	125.590.485,48	15,11
1999	6.439.000	80.814.185,09	12,55
2000	7.743.678	58.942.083,24	7,61
2001	7.536.607	53.770.237,17	7,13
2002	7.725.193	58.813.874,60	7,61
2003	8.820.822	62.554.047,73	7,09
2004	12.826.306	121.368.235,16	9,46
2005	4.861.975	55.829.929,45	11,48



### 10.3.2. EVOLUCIÓN DE LOS DESEMBARCOS DE LA PESCA CONGELADA DESEMBARCADA EN ANDALUCÍA

Año	Peso (Kg)	DESEMBARCOS TOTALES	
		Valor (Euros)	Precio Medio (Euros/Kg)
1985	39.363.827	177.975.194,28	4,52
1986	27.771.236	167.028.296,19	6,01
1987	38.135.178	231.395.531,47	6,07
1988	35.826.348	207.215.557,70	5,78
1989	40.023.498	236.574.989,19	5,91
1990	41.716.468	257.421.484,38	6,17
1991	37.054.617	238.022.419,10	6,42
1992	32.148.253	183.920.859,72	5,72
1993	22.363.841	123.889.283,24	5,54
1994	29.128.878	220.380.248,77	7,57
1995	17.302.290	131.230.232,59	7,58
1996	15.862.363	130.315.226,61	8,22
1997	15.641.754	113.593.461,45	7,26
1998	15.306.440	130.495.255,60	8,53
1999	11.724.000	84.017.050,71	7,17
2000	7.982.494	60.162.295,85	7,54
2001	7.721.391	54.818.109,10	7,10
2002	8.067.632	60.339.488,40	7,48
2003	9.062.928	63.747.392,98	7,03
2004	13.363.023	123.907.114,69	9,27
2005	5.066.304	56.921.286,45	11,24

### 10.3.3. DATOS ANUALES POR ESPECIES. AÑO 2005

Especie (Pabellón Nacional)	Peso (Kg)	DESEMBARCOS TOTALES. AÑO 2003	
		Valor (Euros)	Precio Medio (Euros/Kg)
RAPE	102.143	664.163,30	6,50
TOTAL PECES	102.143	664.163,30	6,50
CHOCOS	40.071	92.744,20	2,31
PULPOS	62.115	334.449,50	5,38
TOTAL MOLUSCOS	102.186	427.193,70	4,18
ALISTADO COLAS	53.102	1.060.743,00	19,98
ALISTADOS	1.033.939	23.069.883,20	22,31
CAMARÓN	40.202	250.948,70	6,24
CAMARÓN COLAS	3.881	14.295,10	3,68
CANGREJOS	266.565	2.658.282,80	9,97
CIGALAS	3.449	44.505,40	12,90
GAMBA COLAS	43.642	269.052,60	6,16
GAMBAS	2.548.578	18.090.700,90	7,10
LANGOSTINO BLANCO	739.762	7.287.244,30	9,85
LANGOSTINO BLANCO COLAS	9.778	87.355,30	8,93
LANGOSTINO TIGRE	43.622	804.754,20	18,45
MORUNO BRILLANTE	67.988	2.006.023,65	29,51
MORUNO BRILLANTE COLAS	2.359	55.943,80	23,72
MORUNOS	5.108	130.196,50	25,49
TOTAL CRUSTÁCEOS	4.861.975	55.829.929,45	11,48
TOTAL PESCA DESEMBARCADA	5.066.304	56.921.286,45	11,24

## 10.4. ESTADÍSTICAS FLOTA PESQUERA ANDALUZA. 2005

### 10.4.1. FLOTA ANDALUZA POR TIPOS DE BUQUE

Modalidades	Nº de Barcos	Arqueo		Potencia (Kw)
		TRB	GT	
ARRASTRE	453	23.655	36.980	90.658
ARTES MENORES	1.301	5.191	5.158	34.739
CERCO	242	11.243	14.866	43.510
PALANGRE DE FONDO	38	710	845	3.377
PALANGRE SUPERFICIE	69	3.470	6.220	11.723

### 10.4.2. FLOTA PESQUERA POR TIPO DE PUERTOS BASE

Modalidades	Nº de Barcos	Arqueo		Potencia (Kw)
		TRB	GT	
ADRA	49	800	997	4.316
ALGECIRAS	97	2.272	3.458	8.422
ALMERIA	112	2.581	3.746	10.469
ALMUÑÉCAR	1	1	1	7
AYAMONTE	63	1.222	1.824	6.411
BARBATE	84	2.827	3.403	12.753
CÁDIZ	41	7.048	10.388	19.258
CARBONERAS	77	2.247	4.035	8.825
CHIPIONA	52	235	229	1.499
CONIL	77	312	315	1.978
ESTEPOVA	105	664	871	3.408
FUENGIROLA	92	497	630	2.891
GARRUCHA	61	1.223	1.706	5.228
HUELVA	57	6.143	10.930	19.978
ISLA CRISTINA	178	3.735	4.656	20.148
LA CARIHUELA	3	2	2	11
LA LINEA	123	295	275	2.140
LEPE	70	1.189	1.600	6.149
MÁLAGA	99	2.643	3.864	6.893
MARBELLA	52	383	439	2.287
MOTRIL	61	1.638	2.299	5.941
PALOS DE LA FRONTERA	5	26	43	316
PUERTO DE SANTA MARÍA	34	888	1.392	4.556
PUERTO REAL	2	5	6	15
PUNTA UMBRIA	101	1.877	2.727	9.646
ROQUETAS DE MAR	27	220	220	1.485
ROTA	35	181	289	689
SAN FERNANDO	26	51	46	221
SANLÚCAR DE BARRAMEDA	118	1.481	1.700	8.830
TARIFA	87	518	487	3.774
TORRE DEL MAR	1	1	0	2
VÉLEZ-MÁLAGA	113	1.064	1.498	5.459
Total	2.103	44.269	64.076	184.005

## 10.5. PRODUCCIÓN DE ACUICULTURA MARINA Y VALORACIÓN EN ANDALUCÍA. 2005

### 10.5.1. PRODUCCIÓN DE ACUICULTURA MARINA SEGÚN ESPECIES POR PROVINCIAS. ENGORDE

Especie	HUELVA		CÁDIZ		SEVILLA	
	Peso (kg)	Valor (euros)	Peso (kg)	Valor (euros)	Peso (kg)	Valor (euros)
Dorada	1.242.219	6.024.762,15	1.082.515	5.250.197,75	47.000	227.950,00
Lubina	366.462	2.242.747,44	205.228	1.255.992,30	380.000	2.325.600,00
Lenguado	3.464	44.997,36	15.366	199.604,34	1.000	12.990,00
Anguila	0	0,00	1.428	8.813,23	19.000	117.230,00
Lisa	0	0,00	15.329	56.564,01	88.000	324.720,00
Bailas	0	0,00	795	2.265,75	0	0,00
Atún	0	0,00	0	0,00	0	0,00
Corvina	0	0,00	271	1.731,69	1.000	6.390,00
Microalgas	0	0,00	500	225.000,00	0	0,00
TOTAL PECES	1.612.145,0	8.312.507,0	1.321.431,9	7.000.169,1	536.000,0	3.014.880,0
Almeja fina	2.798	41.382,42	0	0,00	0	0,00
Almeja japonesa	17.835	130.552,20	35.125	257.115,00	0	0,00
Mejillón	23.000	20.010,00	629.851	547.970,37	0	0,00
Ostión	0	0,00	23.744	83.816,32	0	0,00
TOTAL MOLUSCOS	43.633,0	191.944,6	688.720,0	888.901,7	0,0	0,0
Langostino	40.404	1.126.463,52	14.594	406.880,72	0	0,00
Camarón	0	0,00	746	1.850,08	98.000	243.040,00
TOTAL CRUSTÁCEOS	40.404,0	1.126.463,5	15.340,0	408.730,8	98.000,0	243.040,0
TOTAL ENGORDE	1.696.182,0	9.630.915,1	2.025.491,9	8.297.801,6	634.000,0	3.257.920,0

(continúa)

Especie	MÁLAGA		GRANADA		ALMERÍA		TOTAL ANDALUCÍA	
	Peso (kg)	Valor (euros)	Peso (kg)	Valor (euros)	Peso (kg)	Valor (euros)	Peso (kg)	Valor (euros)
Dorada	20.697	100.380,45	350.000	1.697.500,00	861.807	4.179.763,95	3.604.240	17.480.554,30
Lubina	470.034	2.876.608,08	2.500	15.300,00	714.780	4.374.450,54	2.139.000	13.090.698,36
Lenguado	0	0,00	10.500	136.395,00	0	0,00	30.330	393.986,70
Anguila	0	0,00	0	0,00	0	0,00	20.430	126.040,76
Lisa	0	0,00	0	0,00	0	0,00	103.330	381.284,01
Bailas	0	0,00	0	0,00	0	0,00	292.050	3.472.498,28
Atún	0	0,00	0	0,00	292.052	3.472.500,90	500	225.000,00
Corvina	21.637	138.260,43	0	0,00	0	0,00	22.910	146.382,12
Microalgas	0	0,00	0	0,00	0	0,00	800	2.265,75
TOTAL PECES	512.368,0	3.115.249,0	363.000,0	1.849.195,0	1.868.638,7	12.026.715,4	6.213.590	35.318.710,28
Almeja fina	0	0,00	0	0,00	0	0,00	52.950	387.594,00
Almeja japonesa	0	0,00	0	0,00	0	0,00	2.780	41.116,20
Mejillón	300.000	261.000,00	0	0,00	0	0,00	23.740	83.816,32
Ostión	0	0,00	0	0,00	0	0,00	952.850	828.980,37
TOTAL MOLUSCOS	300.000,0	261.000,0	0,0	0,0	0,0	0,0	1.032.320	1.341.506,89
Langostino	0	0,00	0	0,00	0	0,00	55.000	1.533.344,24
Camarón	0	0,00	0	0,00	0	0,00	98.750	244.890,08
TOTAL CRUSTÁCEOS	0,0	0,0	0,0	0,0	0,0	0,0	153.750	1.778.234,32
TOTAL ENGORDE	812.368,0	3.376.249,0	363.000,0	1.849.195,0	1.868.638,7	12.026.715,4	7.399.660	38.438.451,49

## 10.5.2. PRODUCCIÓN DE ACUICULTURA MARINA SEGÚN ESPECIES. AÑO 2005

FASE DE ENGORDE (toneladas producidas)			
Especie	Peso (tm)	Valor (euros)	Precio Medio (euros/kg)
DORADA	3.604,24	17.480.554,30	4,85
LUBINA	2.139,00	13.090.698,36	6,12
LENGUADO	30,33	393.986,70	12,99
ANGUILA	20,43	126.040,76	6,17
LISA	103,33	381.284,01	3,69
ATÚN	292,05	3.472.498,28	11,89
CORVINA	22,91	146.382,12	6,39
BAILAS	0,80	2.265,75	2,85
MICROALGAS	0,50	225.000,00	450,00
TOTAL PECES	6.213,6	35.318.710,28	5,68
ALMEJA JAPONESA	52,95	387.594,00	7,32
ALMEJA FINA	2,78	41.116,20	14,79
CRASOSTEA SP.	23,74	83.816,32	3,53
MEJILLÓN	952,85	828.980,37	0,87
TOTAL MOLUSCOS	1.032,3	1.341.506,89	1,30
LANGOSTINO	55,00	1.533.344,24	27,88
CAMARÓN	98,75	244.890,08	2,48
TOTAL CRUSTÁCEOS	153,7	1.778.234,32	11,57
TOTAL ENGORDE	7.399,7	38.438.451,5	5,19

FASE DE CRIADERO-PREENGORDE (Producción Integral). Unidades producidas			
Especie	Producción (1) (Unidades)	Valor (Euros)	Precio Medio (Euro/unidad)
DORADA	25.585.157	6.140.437,68	0,24
LUBINA	8.148.650	2.118.649,00	0,26
LENGUADO	445.000	271.450,00	0,61
TOTAL PECES	34.178.807	8.530.536,68	0,25
LANGOSTINO	11.000.000	770.000,00	0,07
TOTAL CRUSTÁCEOS	11.000.000	770.000,00	0,07
TOTAL CRIADERO	45.178.807	9.300.536,68	0,21

(1) Producción de empresas con cultivo integral o sólo hatcheries.

FASE DE PREENGORDE (Servicio de preengorde). Unidades preengordadas			
Especie	Producción (1) (Unidades)	Valor (Euros)	Precio Medio (Euro/unidad)
DORADA	15.815.101	1.739.661,11	0,11
LUBINA	1.957.441	234.889,32	0,12
LENGUADO	70.000	49.000,00	0,70
TOTAL PECES	17.842.542	2.023.550,43	0,11
OSTIÓN	2.000.000	34.000,00	0,02
ALMEJA JAPONESA	9.000.000	81.000,00	0,01
TOTAL MOLUSCOS	11.000.000	115.000,00	0,01
TOTAL PREENGORDE	28.842.542	2.138.550,43	0,07

(2) Producción de empresas de servicio de preengorde.  
Fuente Capítulo 10: P-G. Pesca.