

EXPLOTACIÓN DEL REGISTRO DE ESTABLECIMIENTOS INDUSTRIALES Año 2005

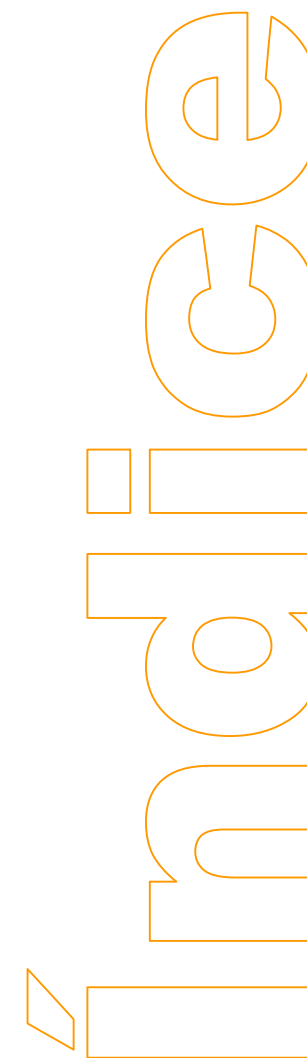

1. Introducción.....	2
2. Número de Establecimientos Industriales dados de alta en el 2004 por CNAE.....	3
3. Establecimientos Industriales dados de alta en el 2004 por Potencia Instalada.....	7
4. Número de Establecimientos Industriales dados de alta en el 2004 por superficie del Edificio.....	8
5. Número de Establecimientos Industriales dados de alta en el 2004 por superficie del Solar.....	9
6. Número de Establecimientos Industriales dados de alta en el 2004 por Empleados.....	10
7. Número de Establecimientos Industriales dados de alta en el 2004 por Inversiones Realizadas.....	11
8. Número de Establecimientos dados de alta en el 2004 por mes de Inscripción.....	12
9. Totales por Provincias de los Establecimientos Industriales (Alta 2004).....	13
10. Totales / Nº Establecimientos Industriales por Provincia (Alta 2004).....	15



INTRODUCCIÓN

LA LEY 8/2002, DE 17 DE Diciembre, del Plan Estadístico de Andalucía 2003-2006, y de modificación de la ley 4/1989, de 12 de Diciembre, de estadística de la Comunidad Autónoma de Andalucía (BOE 14-01-03) (BOJA 31-12-2002), instrumento de ordenación y planificación de la actividad Estadística de la Junta de Andalucía, recoge los objetivos de información a cumplir en el periodo de aplicación del mismo.

Dicho Plan incluye dentro del Área Sector Productivo y Actividad Económica, en el subárea de Industria, Energía y Minas, como objetivo, en el campo de la Industria, disponer de información básica que permita conocer las Actividades Industriales realizadas, así como su distribución en el territorio Andaluz.

La metodología en la recogida de información se ha realizado a través de la explotación de información administrativa contenida en el Registro de Establecimiento Industriales de Andalucía, que está adscrito a la Dirección General de Industria, Energía y Minas de la Consejería de Innovación, Ciencia y Empresa, en el cual **se va a estudiar los establecimientos industriales que se han dado de**

alta en el correspondiente año, sin incluir los que se han modificado.

La Ley 21/1992, de 16 de Julio, de Industria, en su Título IV crea el nuevo Registro de Establecimientos Industriales de ámbito Estatal e impone a las Comunidades Autónomas la obligación de suministrar datos comunicados por los titulares de las Empresas correspondiente en el registro. La creación del registro se entiende, como indica la ley, sin perjuicio de las competencias de las Comunidades Autónomas para establecer registros industriales en sus respectivos Territorios.

Por el Decreto de 121/1999 de 18 de Mayo se crea el Registro de Establecimientos Industriales de la Comunidad Autónoma de Andalucía y se aprueba dicho reglamento.

El Registro de Establecimientos Industriales de Andalucía comprenderá los datos relativos a las siguientes industrias:

- 1- Las actividades dirigidas a la obtención, reparación, mantenimiento, transformación o reutilización de productos industriales, el envasado y embalaje y el aprovechamiento, recuperación y eliminación de

- residuos o subproductos, cualquiera que sea la naturaleza de los recursos y procesos técnicos utilizados y, en su caso, las instalaciones que éstas precisen.
- 2- Las actividades de generación, distribución y suministro de la energía y productos energéticos.
 - 3- Las actividades de investigación, aprovechamiento y beneficio de los yacimientos minerales y demás recursos geológicos, cualesquiera que fuesen su origen y estado físico.
 - 4- Las instalaciones nucleares y radioactivas.
 - 5- Las industrias de fabricación de armas y explosivos y aquellas que se declaren de interés para la defensa nacional.
 - 6- Las industrias alimentarias, agrarias, pecuarias, forestales y pesqueras.
 - 7- Las actividades industriales relacionadas con el transporte y las telecomunicaciones.

Fuente de información:

Registro de Establecimientos Industriales.
Dirección General de Industria, Energía y Minas. Consejería de Innovación, Ciencia y Empresa.

- 8- Las actividades industriales relativas al medicamento y la sanidad.
- 9- Las actividades industriales relativas a la producción y difusión de la cultura y la conservación de patrimonio histórico.
- 10- Las actividades de distribución del agua.

Asimismo, el registro contendrá los datos de las siguientes entidades y servicios.

- 1- Los servicios de ingeniería, diseño, consultora tecnológica y asistencia técnica de carácter industrial directamente relacionados con los establecimientos, actividades e instalaciones que se reseñó anteriormente.
- 2- Las entidades que acreditación, organismos de control, laboratorios y otros agentes autorizados para colaborar con las Administraciones públicas, en materia de seguridad, calidad y medio ambiente industrial.

Elaboración y edición:

Unidad Estadística.
Consejería de Innovación, Ciencia y Empresa.

NÚMERO DE ESTABLECIMIENTOS INDUSTRIALES DADOS DE ALTA EN 2005 POR RAMA DE ACTIVIDAD

ACTIVIDAD EMPRESARIAL (CNAE)	Almería	Cádiz	Córdoba	Granada	Huelva	Jaén	Málaga(*)	Sevilla	Total
01. Agricultura, ganadería, caza y actividades de los servicios relacionados con las mismas	0	2	1	1	1	1	—	0	6
05. Pesca, acuicultura y actividades de los servicios relacionados con las mismas	0	1	0	0	0	0	—	0	1
13. Extracción de minerales metálicos	1	0	0	0	0	0	—	0	1
14. Extracción de minerales no metálicos ni energético	4	1	1	7	10	4	—	1	28
15. Industria de productos alimenticios y bebidas	13	29	3	12	5	39	—	10	111
17. Industria textil	0	1	0	1	0	4	—	0	6
18. Industria de la confección y de la peletería	0	1	0	4	0	8	—	3	16
19. Preparación curtido y acabado del cuero	0	8	0	0	0	0	—	0	8
20. Industria de la madera y del corcho, excepto muebles; cestería y espartería	1	6	2	3	4	17	—	3	36
21. Industria del papel	0	1	0	0	0	1	—	0	2
22. Edición, artes gráficas, reproducción de soportes	3	1	0	1	1	3	—	4	13
24. Industria química	0	2	2	3	0	4	—	3	14
25. Fabricación de productos de caucho y plásticos	1	1	2	0	0	2	—	2	8
26. Fabricación de otros productos minerales no metálicos	11	8	4	14	4	13	—	5	59
27. Metalurgia	2	0	0	1	0	3	—	0	6
28. Fabricación de productos metálicos, excepto maquinaria y equipo	3	18	3	10	5	26	—	24	89
29. Industria de la construcción de maquinaria y equipo mecánico	2	3	3	3	0	8	—	5	24
31. Fabricación de maquinaria y material eléctrico	0	1	0	0	0	0	—	4	5
33. Fabricación de equipo e instrumentos médico-quirúrgicos, de precisión, óptica y relojería	0	1	0	0	0	0	—	0	1
34. Fabricación de otro material de transporte	0	0	0	2	0	4	—	0	6
35. Fabricación de otro material de transporte	0	2	0	0	0	0	—	0	2
36. Fabricación de muebles	2	5	5	4	0	7	—	14	37
37. Reciclaje	0	1	1	1	2	0	—	2	7

40. Producción y distribución de energía eléctrica, gas, vapor y agua caliente	0	2	0	0	0	0	—	1	3
41. Captación, depuración y distribución de agua	0	0	0	3	0	0	—	2	5
45. Construcción	10	0	2	21	0	9	—	1	43
50. Venta, mantenimiento y reparación de vehículos de motor, motocicletas y ciclomotores; venta al por m	26	38	13	47	4	39	—	67	234
51. Comercio al por mayor e intermediarios del comercio, excepto de vehículos de motor y motocicletas	0	1	0	1	1	2	—	1	6
52. Comercio al por menor, excepto el comercio de vehículos de motor, motocicletas y ciclomotores	1	0	0	2	0	5	—	0	8
55. Hostelería	0	2	0	0	0	0	—	0	2
63. Actividades anexas a los transportes; actividades de agencias de viajes	0	1	0	0	0	0	—	1	2
74. Otras actividades empresariales	0	2	0	4	0	1	—	0	7
90. Actividades de saneamiento público	0	0	0	0	0	1	—	0	1
93. Actividades diversas de servicios personales	5	2	0	0	0	6	—	5	18
Total por rama de actividad	Almería	Cádiz	Córdoba	Granada	Huelva	Jaén	Málaga(*)	Sevilla	Total
AGRICULTURA, GANADERÍA, CAZA Y SELVICULTURA	0	2	1	1	1	1	—	0	6
PESCA	0	1	0	0	0	0	—	0	1
INDUSTRIAS EXTRACTIVAS	5	1	1	7	10	4	—	1	29
INDUSTRIA MANUFACTURERA	38	89	25	59	21	139	—	79	450
PRODUCCIÓN Y DISTRIBUCIÓN DE ENERGÍA ELÉCTRICA, GAS Y AGUA	0	2	0	3	0	0	—	3	8
CONSTRUCCIÓN	10	0	2	21	0	9	—	1	43
COMERCIO, REPARACIÓN DE VEHÍCULOS DE MOTOR, MOTOS Y ARTÍCULOS PERSONALES DE USO DOMÉSTICO	27	39	13	50	5	46	—	68	248
HOSTELERÍA	0	2	0	0	0	0	—	0	2
TRANSPORTE, ALMACENAMIENTO Y COMUNICACIONES	0	1	0	0	0	0	—	1	2
ACTIVIDADES INMOBILIARIAS	0	2	0	4	0	1	—	0	7
OTRAS ACTIVIDADES SOCIALES	5	2	0	0	0	7	—	5	19
TOTAL	85	141	42	145	37	207	—	158	815

(*) Datos de la provincia de Málaga no disponibles a fecha de publicación.

- ▣ AGRICULTURA, GANADERÍA, CAZA Y SELVICULTURA
- PESCA
- ▣ INDUSTRIAS EXTRACTIVAS
- INDUSTRIA MANUFACTURERA
- ▣ PRODUCCIÓN Y DISTRIBUCIÓN DE ENERGÍA ELÉCTRICA, GAS Y AGUA
- CONSTRUCCIÓN
- ▣ COMERCIO, REPARACIÓN DE VEHÍCULOS DE MOTOR, MOTOS Y ARTÍCULOS PERSONALES DE USO DOMÉSTICO
- ▣ HOSTELERÍA
- ▣ TRANSPORTE, ALMACENAMIENTO Y COMUNICACIONES
- ACTIVIDADES INMOBILIARIAS
- OTRAS ACTIVIDADES SOCIALES

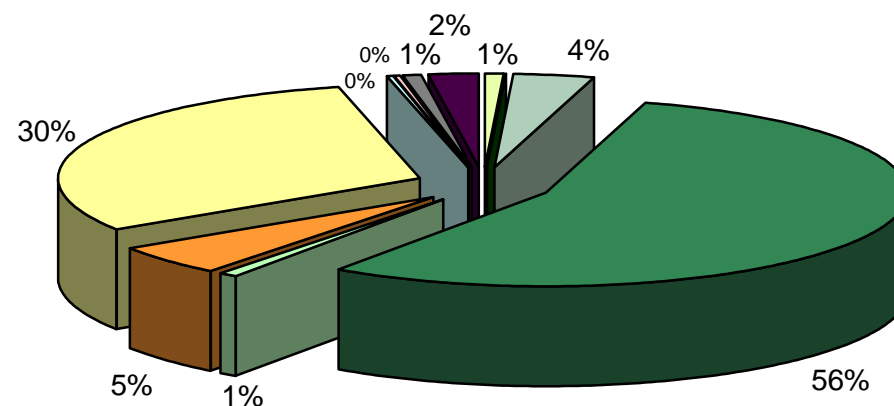

- AGRICULTURA, GANADERÍA, CAZA Y SELVICULTURA
- PESCA
- INDUSTRIAS EXTRACTIVAS
- INDUSTRIA MANUFACTURERA
- PRODUCCIÓN Y DISTRIBUCIÓN DE ENERGÍA ELÉCTRICA, GAS Y AGUA
- CONSTRUCCIÓN
- COMERCIO, REPARACIÓN DE VEHÍCULOS DE MOTOR, MOTOS Y ARTÍCULOS PERSONALES DE USO DOMÉSTICO
- HOSTELERÍA
- TRANSPORTE, ALMACENAMIENTO Y COMUNICACIONES
- ACTIVIDADES INMOBILIARIAS
- OTRAS ACTIVIDADES SOCIALES

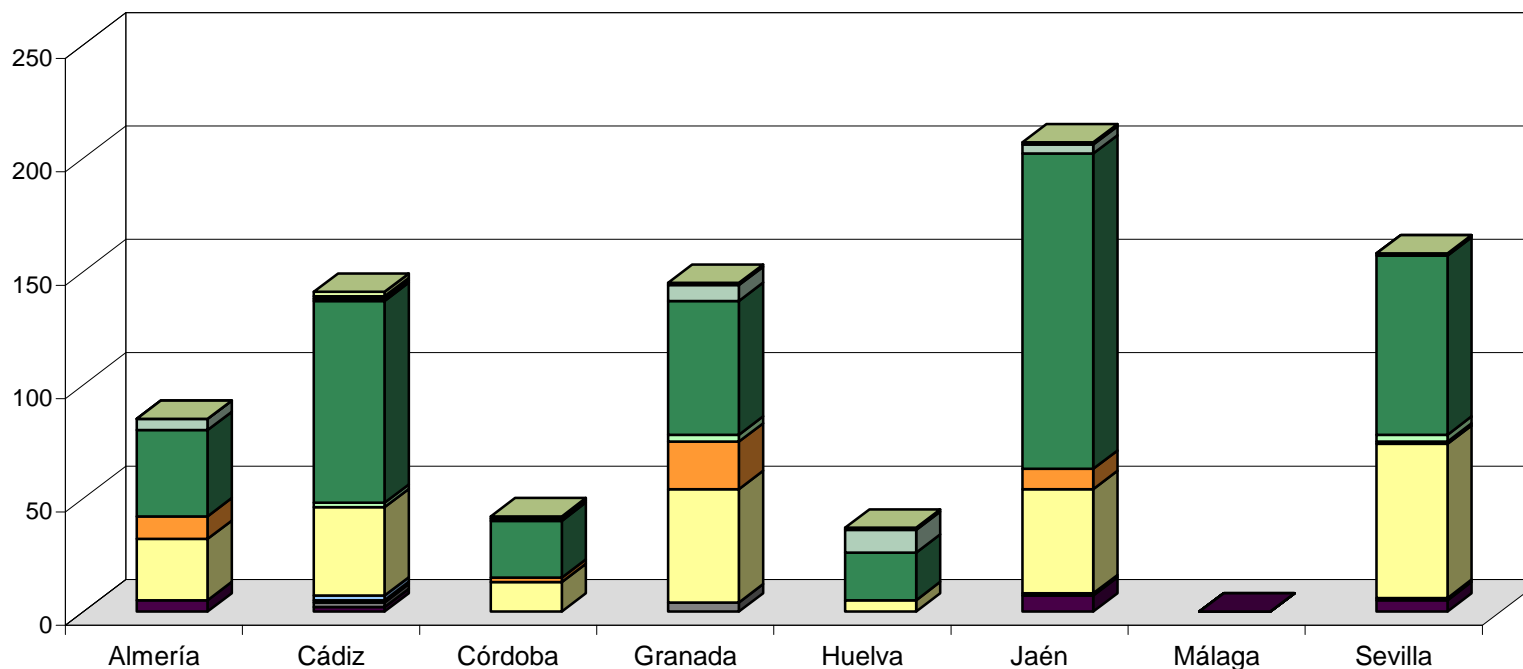

ESTABLECIMIENTOS INDUSTRIALES DADOS DE ALTA EN 2005 SEGÚN POTENCIA INSTALADA

Potencia instalada (kW)	Almería	Cádiz	Córdoba	Granada	Huelva	Jaén	Málaga(*)	Sevilla	Total
01. Menor de 49	48	106	25	99	20	146	—	107	551
02. De 50 a 99	19	11	14	26	4	27	—	31	132
03. De 100 a 499	13	15	2	11	8	21	—	13	83
04. De 500 a 1.999	2	9	1	8	5	13	—	7	45
05. De 2.000 a 4.999	2	0	0	1	0	0	—	0	3
06. Mayor de 5.000	1	0	0	0	0	0	—	0	1
Total	85	141	42	145	37	207	—	158	815

(*) Datos de la provincia de Málaga no disponibles a fecha de publicación.

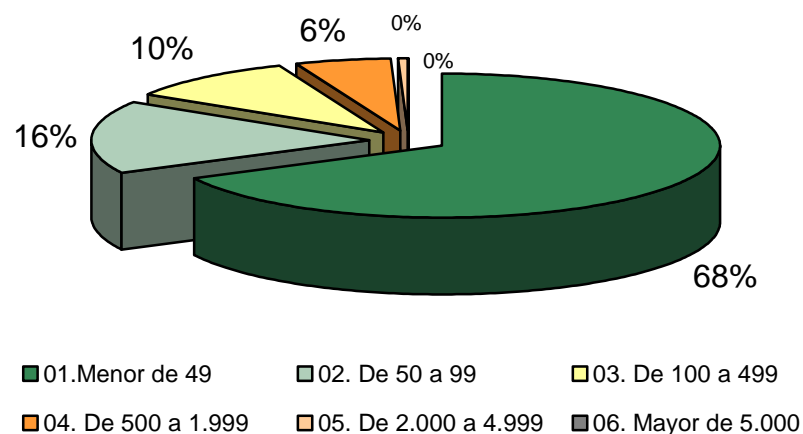
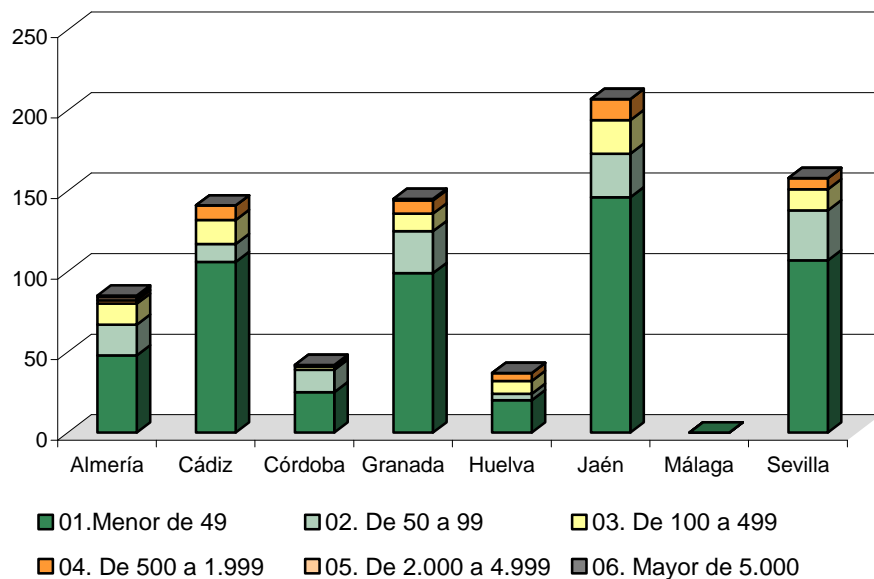

ESTABLECIMIENTOS INDUSTRIALES DADOS DE ALTA EN 2005 SEGÚN SUPERFICIE DEL EDIFICIO

Edificio (m2)	Almería	Cádiz	Córdoba	Granada	Huelva	Jaén	Málaga (*)	Sevilla	TOTAL
01. Menor de 100	18	77	6	48	15	82	—	65	311
02. Entre 100 y 499	30	43	19	64	11	62	—	50	279
03. Entre 500 y 999	16	7	6	16	4	24	—	18	91
04. Entre 1.000 y 1.999	9	5	5	10	4	17	—	12	62
05. Entre 2.000 y 4.999	8	7	5	2	2	16	—	6	46
06. Entre 5.000 y 9.999	3	1	1	2	1	2	—	2	12
07. Mayor de 9.999	1	1	0	3	0	4	—	5	14
TOTAL	85	141	42	145	37	207	—	158	815

(*) Datos de la provincia de Málaga no disponibles a fecha de publicación.

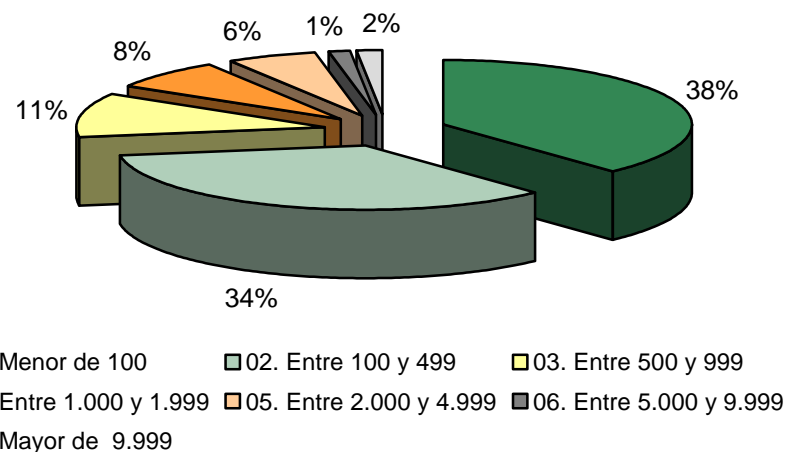
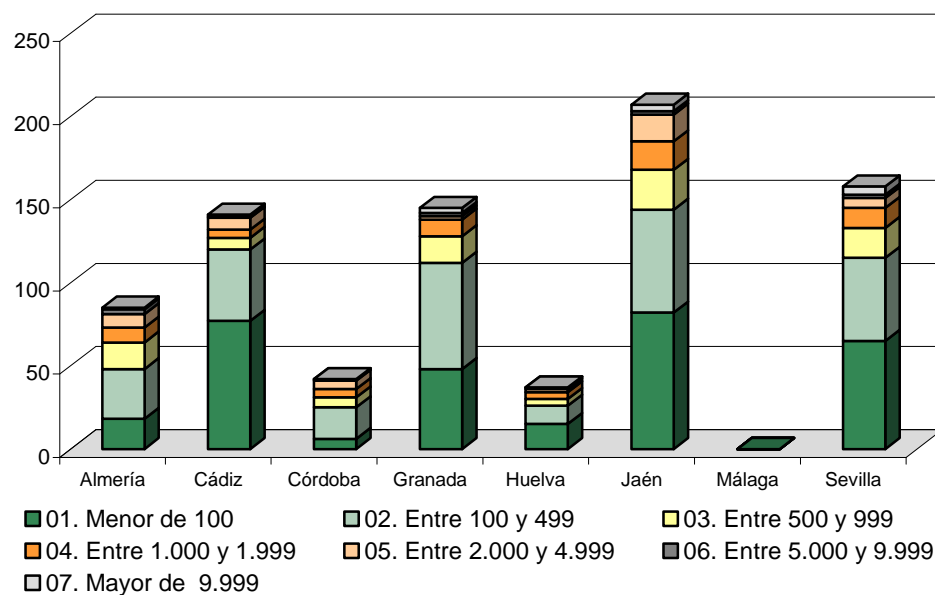

ESTABLECIMIENTOS INDUSTRIALES DADOS DE ALTA EN 2005 SEGÚN LA SUPERFICIE DEL SOLAR

Solar (m2)	Almería	Cádiz	Córdoba	Granada	Huelva	Jaén	Málaga(*)	Sevilla	TOTAL
01. Menor de 100	27	74	13	53	15	102	—	74	358
02. De 100 a 499	16	30	9	44	7	44	—	48	198
03. De 500 a 999	9	8	7	15	5	13	—	10	67
04. De 1.000 a 4.999	19	14	8	16	6	25	—	13	101
05. De 5.000 a 9.999	5	7	1	5	2	6	—	3	29
06. De 10.000 a 49.999	7	5	3	6	2	15	—	9	47
07. Mayor de 49.999	2	3	1	6	0	2	—	1	15
TOTAL	85	141	42	145	37	207	—	158	815

(*) Datos de la provincia de Málaga no disponibles a fecha de publicación.

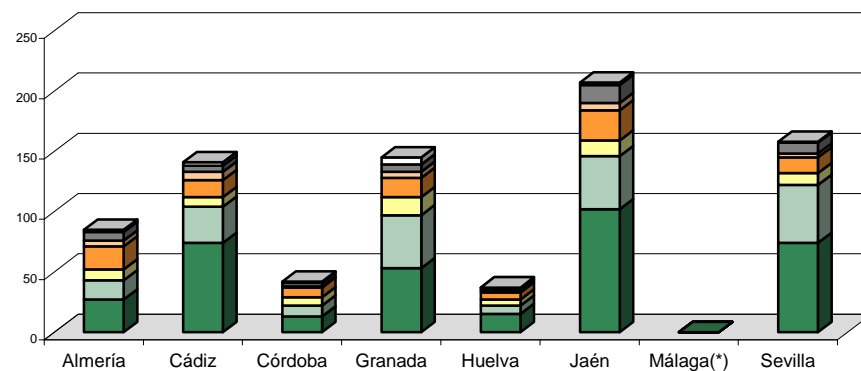

■ 01. Menor de 100
 ■ 02. De 100 a 499
 ■ 03. De 500 a 999
■ 04. De 1.000 a 4.999
 ■ 05. De 5.000 a 9.999
 ■ 06. De 10.000 a 49.999
■ 07. Mayor de 49.999

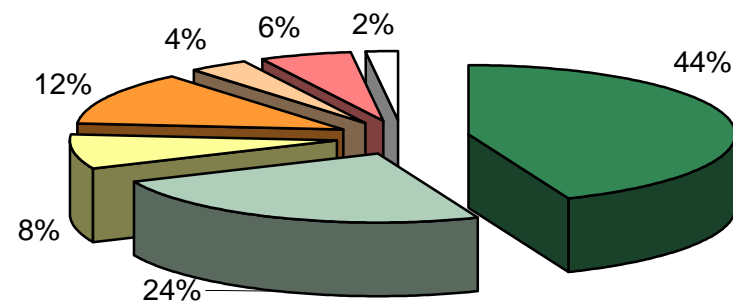

■ 01. Menor de 100
 ■ 02. De 100 a 499
 ■ 03. De 500 a 999
■ 04. De 1.000 a 4.999
 ■ 05. De 5.000 a 9.999
 ■ 06. De 10.000 a 49.999
■ 07. Mayor de 49.999

ESTABLECIMIENTOS INDUSTRIALES DADOS DE ALTA EN 2005 SEGÚN EL NÚMERO DE EMPLEADOS

Empleados	Almería	Cádiz	Córdoba	Granada	Huelva	Jaén	Málaga(*)	Sevilla	TOTAL
01. De 0 a 2	33	79	18	70	20	123	—	60	403
02. De 3 a 5	30	31	10	45	7	48	—	50	221
03. De 6 a 8	11	15	4	12	4	16	—	23	85
04. De 9 a 11	2	4	1	4	3	7	—	9	30
05. De 12 a 14	0	2	4	1	0	3	—	4	14
06. De 15 a 19	3	3	2	4	1	5	—	4	22
07. Más de 19	6	7	3	9	2	5	—	8	40
TOTAL	85	141	42	145	37	207	—	158	815

(*) Datos de la provincia de Málaga no disponibles a fecha de publicación.

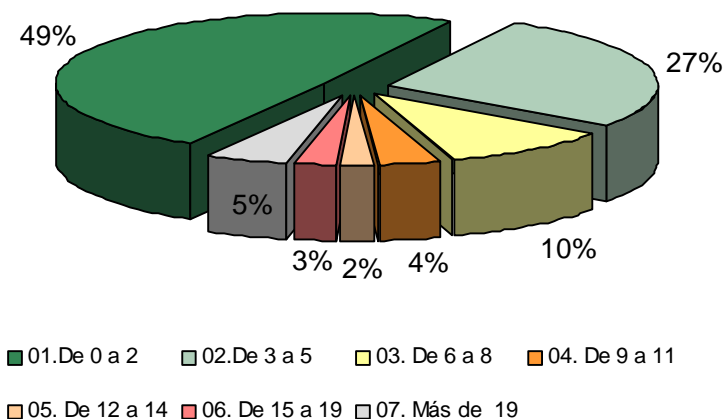
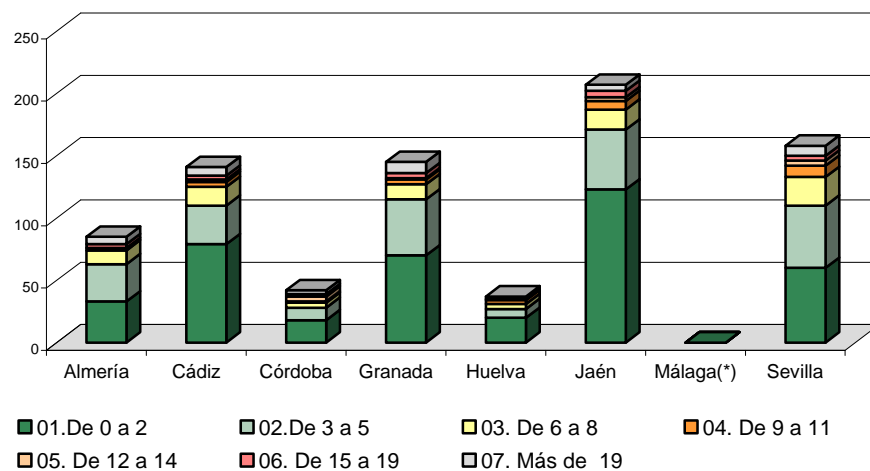

ESTABLECIMIENTOS INDUSTRIALES DADOS DE ALTA EN 2005 SEGÚN LA INVERSIÓN REALIZADA

Inversión (€)	Almería	Cádiz	Córdoba	Granada	Huelva	Jaén	Málaga(*)	Sevilla	TOTAL
01. Menos de 1.000	2	0	1	3	1	8	—	1	16
02. De 1.000 a 9.999	1	18	3	12	0	29	—	17	80
03. De 10.000 a 49.999	17	33	9	36	5	60	—	60	220
04. De 50.000 a 99.999	12	12	10	25	7	29	—	26	121
05. De 100.000 a 499.999	34	54	12	44	16	51	—	42	253
06. De 500.000 a 1.000.000	13	8	5	13	3	13	—	2	57
07. Más de 1.000.000	6	16	2	12	5	16	—	10	67
TOTAL (*)	85	141	42	145	37	206	—	158	814

(*) Existe en Jaén un establecimiento que no tiene informado el valor de la Inversión

(*) Datos de la provincia de Málaga no disponibles a fecha de publicación.

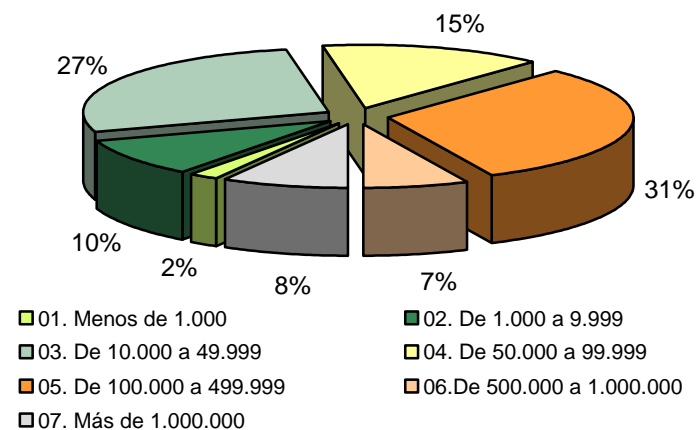
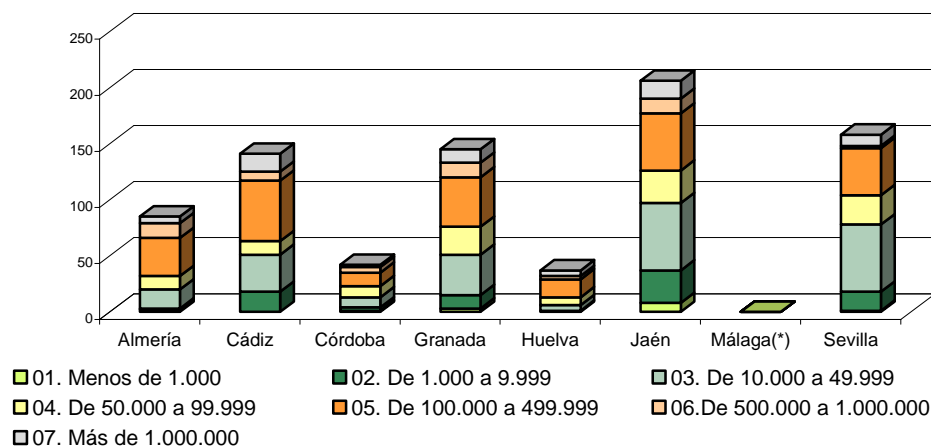

ESTABLECIMIENTOS INDUSTRIALES DADOS DE ALTA EN 2005 SEGÚN EL MES DE INSCRIPCIÓN

	Enero	Febrero	Marzo	Abril	Mayo	Junio	Julio	Agosto	Septiembre	Octubre	Noviembre	Diciembre	TOTAL
Almería	5	9	8	15	13	10	4	1	1	2	7	10	85
Cádiz	11	15	10	17	7	4	24	3	8	16	11	15	141
Córdoba	1	0	1	1	2	0	0	0	0	3	21	13	42
Granada	17	8	13	16	12	15	10	5	8	26	2	13	145
Huelva	4	1	4	2	7	14	2	0	2	1	0	0	37
Jaén	10	20	31	29	15	15	21	8	17	17	15	9	207
Málaga(*)	–	–	–	–	–	–	–	–	–	–	–	–	–
Sevilla	27	17	13	2	18	15		1	11	27	18	9	158
TOTAL	75	70	80	82	74	73	61	18	47	92	74	69	815

(*) Datos de la provincia de Málaga no disponibles a fecha de publicación.

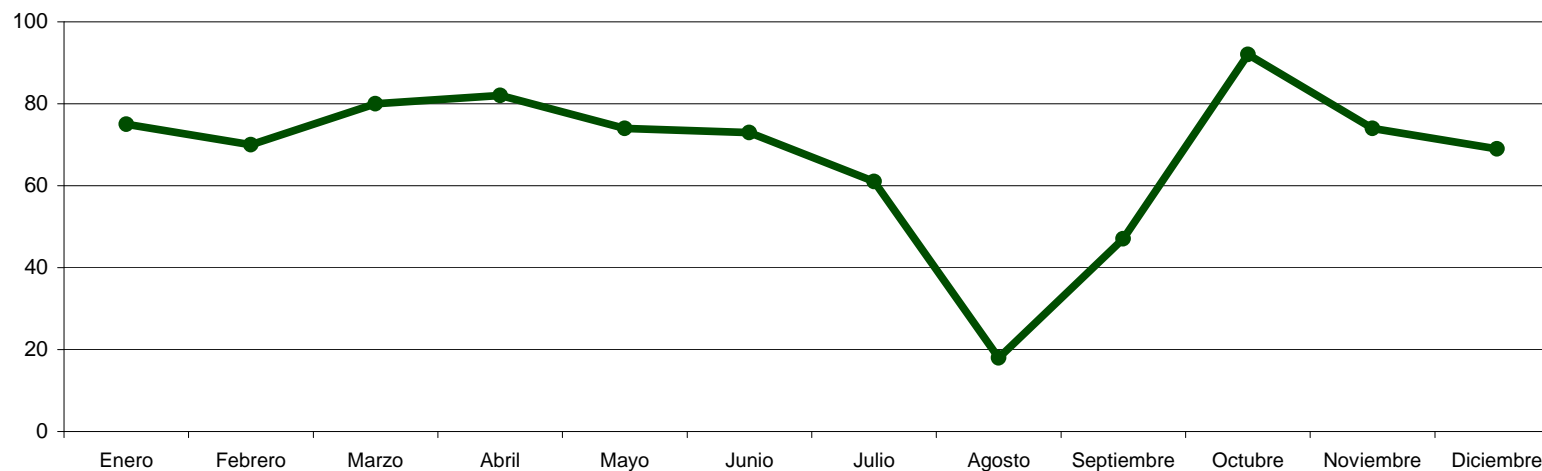

TOTALES POR PROVINCIA DE ESTABLECIMIENTOS INDUSTRIALES CON ALTA EN 2005

	Potencia instalada	Superficie solar	Superficie edificio	Empleados	Total Inversiones	Total Establecimientos
Almería	22.665	531.767	117.172	562	38.087.847,48	85
Cádiz	12.610	1.319.614	162.003	741	111.994.463,95	141
Córdoba	3.108	198.487	34.582	274	9.380.624,00	42
Granada	16.841	1.945.539	117.915	891	116.863.733,83	145
Huelva	6.055	70.470	22.157	278	25.748.877,45	37
Jaén	18.818	628.171	266.037	759	72.725.724,92	207
Málaga (*)	-	-	-	-	-	-
Sevilla	11.770	429.569	162.745	1.451	68.343.153,34	158
TOTAL	91.867	5.123.617	882.611	4.956	443.144.424,97	815

(*) Datos de la provincia de Málaga no disponibles a fecha de publicación.

Potencia Instalada

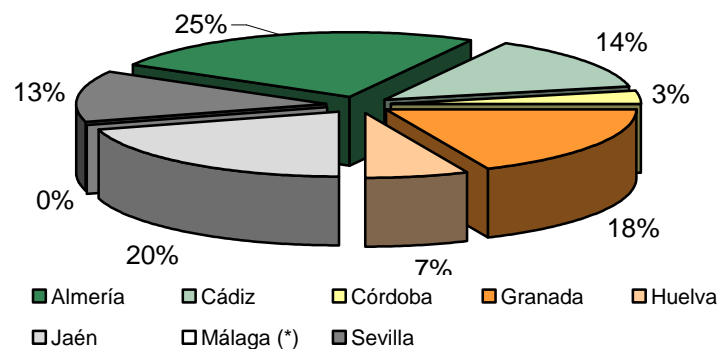

Solares

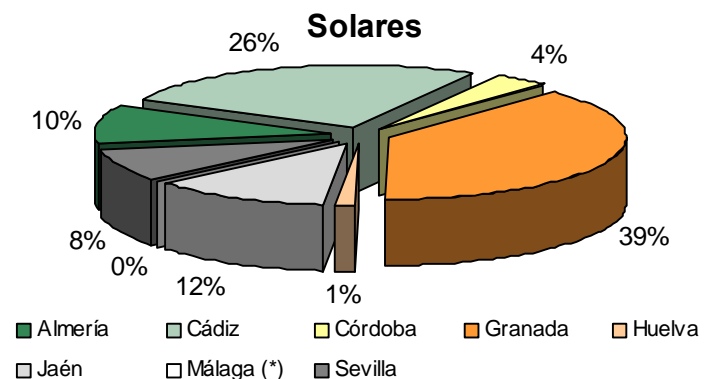

Edificios

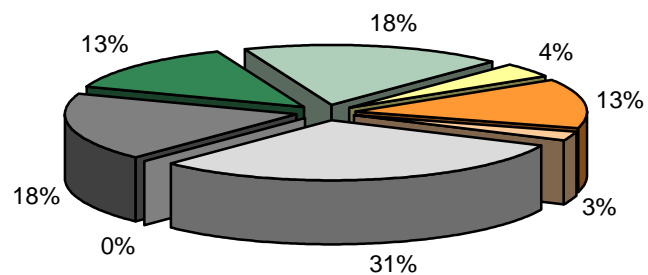

Empleados

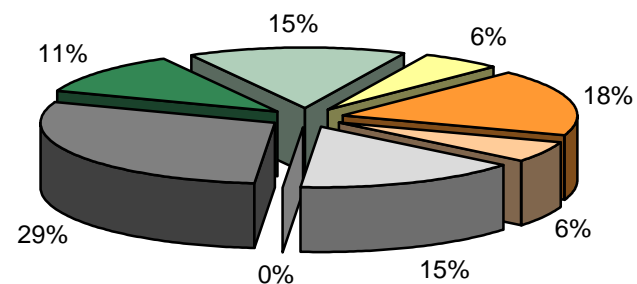

Inversiones

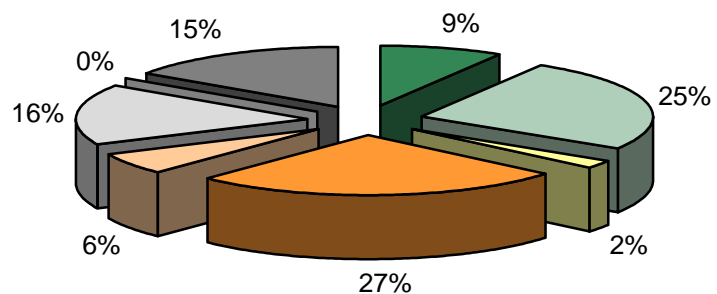

Establecimientos

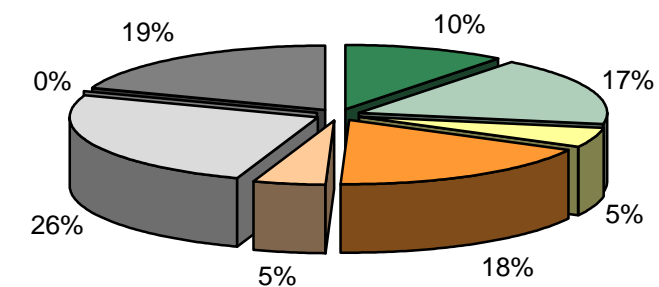

TOTALES / Nº ESTABLECIMIENTOS INDUSTRIALES POR PROVINCIAS

	Potencia Instalada/Nº Establecimientos	Superficie Solar/Nº establecimientos	Superficie Edificio/Nº Establecimientos	Empleados/Nº Establecimientos	Inversiones/Nº Establecimientos
Almería	266,65	6.256,08	1.378,49	6,61	448.092,32
Cádiz	89,43	9.358,96	1.148,96	5,26	794.286,98
Córdoba	74,00	4.725,88	823,38	6,52	223.348,19
Granada	116,14	13.417,51	813,21	6,14	805.956,79
Huelva	163,65	1.904,59	598,84	7,51	695.915,61
Jaén	90,91	3.034,64	1.285,20	3,67	351.332,00
Málaga(*)	—	—	—	—	—
Sevilla	74,49	2.718,79	1.030,03	9,18	432.551,60

(*) Datos de la provincia de Málaga no disponibles a fecha de publicación.

Potencia Instalada/Nº Establecimientos

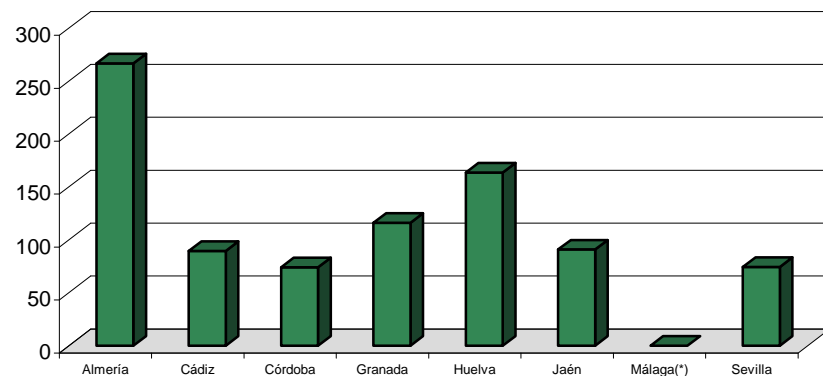

Superficie Solar/Nº Establecimientos

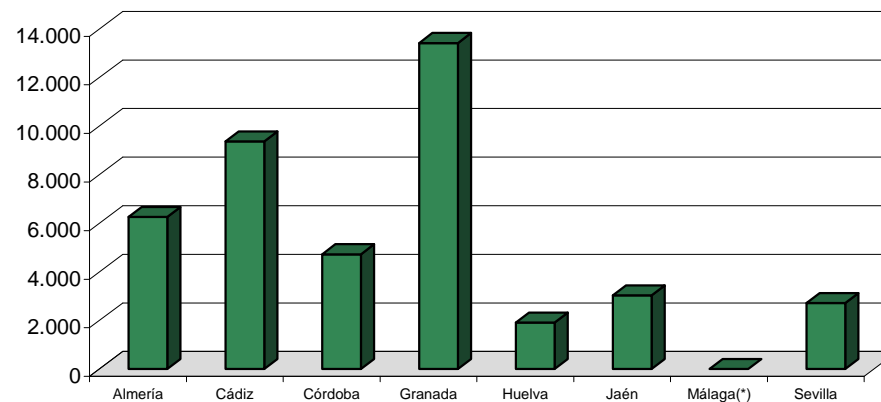

Superficie Edificio/Nº Establecimientos

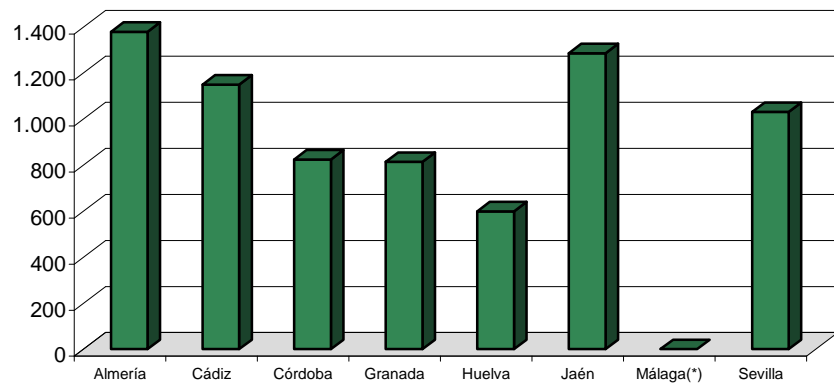

Empleados/Nº Establecimientos

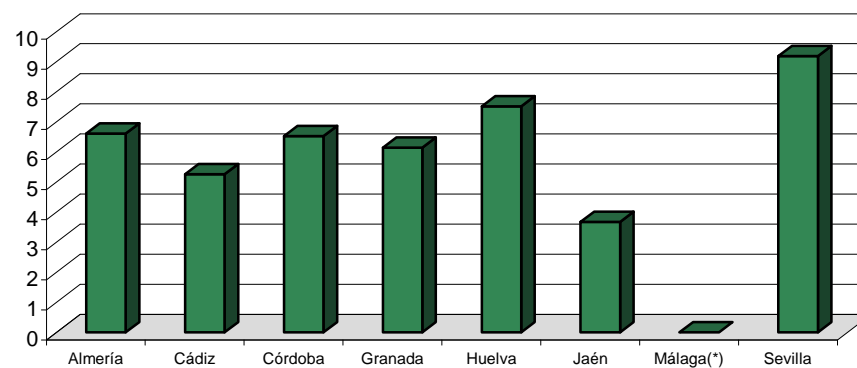

Inversiones/Nº Establecimientos

